滿洲報

（本報價目）每月一圓四角　六個月七圓八角　全年十五圓　郵費不收（外國除中國日本滿洲加郵費）（廣告刊費）一行十二字起碼一日每行一圓　特別地位加倍　長期另議　以上俱以滿洲國幣爲本位　但在中國以現大洋　日本以金幣爲本位

發行所 滿洲報社　大連市常盤町二十九番地　電話

發行人 王平山　印刷人 金念曾

THE MAN CHOU PAO 29-31 Tokiwacho Dairen, Manchoukuo

昭和十年六月四日

要求南京政府具體表明誠意
逐次解決中日間懸案
有吉大使定於四日由東京起程赴任
廣田外相授予對華第二步工作方針

當此華北問題空氣險惡聲中而首任駐華大使有吉、又定四日由東京啓程十二日歸抵上海矣、廣田外相因决趁中日兩國交換大使機會、邁進對華第二步工作、乃於有吉大使返任前授以具體方策、一方要求南京政府應以具體事實表明對日誠意、一方則謀逐次解決兩國間一切懸案、藉以確立東亞永久和平、其具體內容大致如左

一、排日運動之剷除

國民政府雖於三月六日正式公布取締排日令、聲明停止排日運動、然各地排日氣運現仍存在、華北于學忠事變即係中情形之一鐵證日本政府因要求南京政府厲行有誠意之排日取締

二、在華不逞鮮人之取締

三、經濟合作

日本以排日運動之整個停止乃經濟互助之適當時期日方援助山東河南山西諸省植棉、收買此項棉花、同時對中國一般農產物之輸入亦一併與以適當考慮

四、關稅問題

關於預定七月一日實施之關稅稅率提高問題、要請南京政府考慮與以善處（國通三日東京電）

關於華北重要懸案
俱由現地解決
廣田外相將通告蔣大使

廣田外相、關於華北問題、因三十一日蔣駐日大使來訪時、特懇請將中國方面對於華北問題之意向、傳達於陸軍、是以當命桑島東亞局長訪問岡村參謀本部第二部長報告協議、當將其結果、以電話傳達於蔣大使、而日方對於華北問題、經陸軍與外務兩當局協議結果、認爲完全係統帥事項、故對在現地解決之意見、已完全一致、一面陸軍、亦擬以此爲解決原則具有一任華北駐屯軍及關東軍當局之方針、是以廣田外相、最近將要蔣大使來訪、明確通告上記之旨趣同時並將勸告該問題雖非外交交涉問題、但由中日親善着想、須急速承認日軍公正妥當之要求、採取誠意之善後措置云云（國通二日東京電）

以張群掌華北實權
仍是對日敷衍
日本陸軍中央部之見解

日本陸軍中央部、關於起用張群繼于學忠說、雖尚未接得續報、然對之則不甚愉快認爲與其積極謂此舉乃南京政府自身正統派政治家直接出馬、可採取率直而無虛僞及策署之確立和平方策、勿寧謂如張群類親日政治家之任華北實權者、不過國民政府敷衍局面之欺騙態度（三日東京電）

剷除蔣介石
爲救華途徑
酒井參謀長談

華方對日軍部當局之重大通告、僅求日方之諒解、並未積極的採何等處置、其歸趨殊堪注目、中國駐屯軍參謀長酒井大佐、一日夜談其對華北現狀及將來之見解如左

中國自締結停戰協定以來、在表面上雖裝着像有履行的意思、但一方中央直系之憲兵、救國會、藍衣社國民黨部等諸團體則以北平、天津爲中心、假肅滿國內、與愛國之美名、繼行其反日策動、並熱中反滿運動、遂敢斷行反日的暴力行爲而惹起事態、此等行爲、雖在表面上如何裝飾、但日方不得不認爲此係中國對日本國顯明的敵對行爲、且不得不斷然肯定之者、然試觀南京政府對于關於上述日方之警告的態度、對此等華方之策動、並無何等反省的光景、並未提出使吾等滿足之解決辦法、由此觀之、則對在華北如上述之策動不得不謂其係根據蔣介石一派之方針的斷案、吾人對蔣介石氏合一諸勢力以統一全國而圖安定其自已的勢力者固然同情、然試觀如此次各種團體在華北之橫行跋扈、陷華北民衆以塗炭之苦、此種事態如長此以往、則華北民衆惟有衷亡而已、如斯可見蔣介石政策、對華北民衆誠百害而無一利、蔣介石誠中國民衆之敵也、故華北民衆於今已無須依靠彼等勢力、華北須有由華北自身之手處理之必要、即須將蔣介石一派之勢力從華北驅除、而華北由華北住民之手處理、以樹華北百年之大計也、中國方面意在僅以罷免于學忠以事解決問題、然蠢動於華北之各種團體、務須排擊之蓄亡中國者非共匪乃蔣介石也、救中國之途即根本排除蔣介石也云云（三日北平電）

傳達黃郛意見
李擇一又由滬到南京

自寧歸滬與黃郛氏協議要公之華北政整委會委員李擇一、傳達黃郛氏對華北問題之意見、並銜汪命決定一兩日內急遽北上云（二日上海電）

芟除滿日華紛爭禍根
華北爲三國緩衝地帶
解決華北問題陸外意見一致
軍部仍待蔣介石誠意的答覆

日方對於華北問題態度、陸軍、外務意見一致、即循當初方針、以期解決

一、禁壓按塘沽停戰協定所規定之華方一切之挑戰擾亂行爲

一、處分挑戰擾亂行爲之首謀者嗾使者

一、排除反日分子在平津地方之策動

一、發現將來對遵守停戰協定之具體的誠意

等、惟圖華北恆久的和平、歸終須將該地方包含於停戰協定區域內、威除要求與停戰協定同樣之安全保障用資根絕華方之挑戰擾亂行爲外、將難以發現滿足的解決、故軍部當局在折衝本問題機會上當然要問題化、但如果此問題解決時、則華北一帶爲三國間之緩衝地帶、而有根本的芟除滿日華紛爭之禍根之功用云（國通三日東京電）

華方對駐津日軍關於華北問題之重大警告、迄今似仍未見任何意思表示、日陸軍當局綜合各方消息後、認爲將介石乃藉口忙於剿共、企劃遷延問題之解決、而擬以罷免于學忠及解散若干排日團體以敷衍表面、因表示中國應表示誠意速作解決以免重大事件發生

一、須排除操縱傀儡行背信行爲之原因、換言之、南京政府自身應將虛僞親日態度整個加以轉變

二、令中央軍繼于學忠駐津、恰與問題之解決背道而馳、徒令形勢益趨複雜加重糾紛、非所以利於解決者

總之、軍部方面對一切宣傳決不聞問、而唯待蔣介石自身之有誠意之答覆

禁止新聞記事
防人心不穩
但自省府遷移
到處謠言紛起

自酒井、高橋兩武官在北平表明軍部之決意後、天津方面因禁止揭載該項消息、故一般市民、毫不聞知、極爲平穩、唯自河北省政府、開始移轉以來、謠言紛紛、大有戰爭明日即將勃發之勢、又自省政府移轉保定同時、鑒及經濟上將招來大動搖、故除中國、交通、中南等一流銀行之幣外、交易俄然趨向不振（三日天津電）

華北中國方面各機關首腦部、對於日方嚴重之警告、表示愕然不知應取如何處置、僅嚴重檢閱新聞記事、力謀隱匿緊張之華北情勢、是以一般民衆、無形中雖稍感及不安、但於極不振沉默之氣象中、華北空氣逐次惡化（三日北平電）

兩國極微妙狀態
責任究竟在誰
酒井詰問何應欽不能答

酒井參謀長、日前特至居仁堂訪問何應欽氏、通達爆彈通告、關其會商內容、據確息如下

酒井參謀長　蔣介石氏、亦不知悉

何應欽氏　然則由蔣介石指導乎

酒井參謀長　在直接相接觸之長城線、中國軍從來所取之態度、閣下是認乎

何應欽氏　是等問題、非余所關知者

酒井參謀長　日下已呈極微妙狀態、兩國之關係、是等行動頗能與兩國關係上以重大影響、如斯行爲、其責任究竟在誰

何應欽氏　默而不答

法院組織法
定十五日公佈

滿洲國政府法院組織法（日本之裁判所構成法）於四月末大體即告完成、五月初即移交法制局、但因細部有尙需改正之點、故於上月廿七日古田司法部總務司長歸任後在司法部實行再審議、俟日內獲得最後案、即將再送交法制局、待提出來週中之閣議後、定於十五日前後公布、至於實施期、按法令之性質上將置以相當期間、該新法院組織法殆爲引用日本之裁判所構成法、唯細部之點、稍有不同

新法院組織法

採用四級三審制（現在之法院編成法係三級三審制）分爲最高法院、檢察廳、地方法院、區法院之四階級區法院由單獨事判官擔任之、地方法院以上、則爲合議裁判所、並於各裁判所、附設檢察廳、但滿洲國之司法制度、關於司法官、諸設備之點、尙未具有充分內容、按現在之司法制度、分爲依新法之法院編成法實行裁判之塲所及依舊法實行裁判之場所兩種、是以此次新公布之法院組織法、在司法官及諸設備完備前、祇可依法院編成法之裁判所範圍施行、因之司法部、在新組織法實施後、將爲養成司法官及充實諸設備、傾其全力、俟諸設備充實將在滿洲國全土、施行新法院組織法、但至實施、今後至少亦需二年、於此滿洲國方得向日本、要求撤廢裁判權之治外法權、其間乃係一過程、頗含有重大意義

濟南公務員
歡迎方覺慧

一日晨九時、本市全體公務員、全體集齊、歡迎方覺慧到千餘人、由韓復榘李文齋致歡迎詞、次由方氏答詞

問題確能圓滿解決
無碍中日提携
殷同回華在船中談話

爲解決華北問題而急遽歸國之北寧鐵路局長殷同氏、已於二日午、乘由神戶啓錨之郵船龍田丸赴上海、據該氏在船中談話謂

余關於其後之華北問題及現地詳情、未判明以前、對於其具體的事宜尙未便斷言、此次之糾紛、以余思之、並不能有偌大之問題發生、並亦不能因此而使中日提携入於障碍之途余返國後、即赴南京、確信問題之圓滿解決、毫無困難云云（國通三日神戶電）

渡日中之北寧鐵路局長殷同氏因華北問題緊迫乃急遽就歸國之途、二日搭乘由神戶港出發之郵船龍田丸赴上海聞該氏此次之匆々抵上海後當關於日本之朝野意向及氏之見解報告黃郛氏並將向南京政府進言華北問題之解決云（三日神戶電）

今日本報兩大張

蔣已進退維谷
其爲欺瞞政策之果報乎

軍政兩界要人、因爲對日方關於華北問題之重大通告尙未接到蔣委員長之何等指令、頗形狼狽、在華北之北平軍分會長何應欽氏對北平駐在武官高橋少佐及中國駐屯軍參謀長酒井大佐則以尙未接到軍事委員長蔣介石氏之回答爲理由懇願暫時猶豫、而南京外交部亞細亞司長高宗武氏復訪須磨南京總領事、懇願盡力謀「和平的解決」一方行政院長汪精衞氏頻以電話與寓滬之黃郛氏協議、惟以恐影響財界與民心動搖、極力廻避要人之會合、而努力裝表面的冷靜、至於南京政府當局當蔣介石氏不在寧期間對日方通告中能以實行者、祇能免黨主席于學忠耳、其他一切事項統須仰承蔣氏指揮、關將氏如果現即完全受諾日方之要求時、有邀國民黨々部之不滿與惹起輿論激憤之虞、如循黨部希望而一蹴日方之要求時、則將惹起中日關係之整個的惡化、中國或因之竟以堪憂之事態亦未可知、從此觀點上言之、蔣介石氏於今陷於進退維谷之窮地者、蓋可謂爲其年來所行對日二重外交欺瞞政策之報應也（三日上海電）

滿蒙會議之寫眞

（上）蒙代表到滿洲里交換名片與歡迎之滿代表、（下）蒙代表之宿舍爲客車

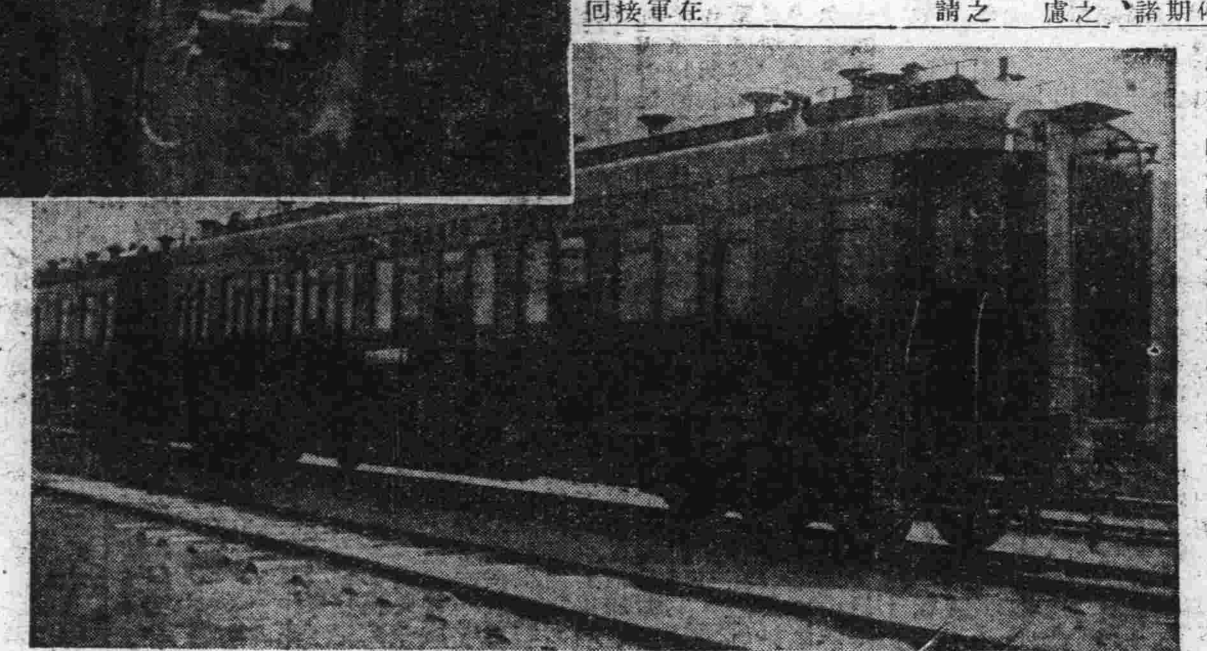

閻省長預定
履新期
北滿辦事處特電告本報

新任閻紱韜濱江省長、何日到任、早在一般人民企望之中、茲本報駐哈爾濱北滿辦事處已接得閻省長之電告決於六日到哈履新其電文如下

鄙人此次被任命爲濱江省長、預定六日到任、將來公私、望祈多加關照　閻傳紱

中央與廣東軍
竟演成激戰
雖係夾擊共匪誤會所致
汕頭人心却形動搖

廣東福建省境大埔、永定間日來時有多數之共產軍出沒中央軍與廣東軍、爲討伐計擬由大埔、永定兩方面實行挾擊、自廿八日以來、向共產軍開始猛擊、但共產軍竟以巧妙方法逃走、致中央廣東兩軍、誤在省境、演成激戰、結果双方將校職死數名並有多數戰傷者、關此當局雖稱係双方之誤認、但汕頭方面、認爲廣東、中央兩軍更將演成激烈衝突、人心漸次動搖中

爲急速收拾華北時局
舊東北軍勢力全撤退
罷免于學忠一掃反滿日團體
南京政府方針已得蔣氏覆電

南京政府、關於華北問題解決策、日前曾電商蔣介石氏茲以鑒及華北之現狀、已陷於不許再遷延之狀態、故此際不顧一切犧牲、爲急速收拾華北時期、大體方針已決定、一日特召開臨時行政委員會結果已決定罷免河北省政府主席于學忠、命六七萬之于學忠軍隊、移駐湖北省或四川省討伐共產軍並一掃華北方面之排日反滿的諸團體、關此決向蔣介石氏要求承認、觀于學忠之罷免一兩日內、即可發令至於于之後任暫時將爲空席但結局將起用現湖北省政府主席張群氏、如斯張學良自由華北沒落以來、爲其唯一之舊東北軍留於華北之于學忠、亦將由華北沒其蹤影、於此張學良系勢力、將由華北一掃、倘于學忠軍不肯移駐時、蔣介石氏將加以斷乎彈壓、依其歸趨如何、華北一時難免不陷於混亂狀態（一日上海電）

南京政府主腦部當局、關華北問題於一日午後四時召集緊急會議、決定罷免于學忠、結爲打開現狀之一階段、當即電告在成都之蔣委員長仰請裁斷、午後六時接蔣覆電、略謂、着採適宜之措置、故即決定處分于學忠、聞三日正式發令云（二日南京電）

華北問題之解決
繫於于之進退
惟待張學良之裁決如何

關於冀主席于學忠之進退、日方尙未接到駐外官憲之決定的消息、惟據確息、于學忠爲自已保身、固無須乎如此戀棧、但爲循從舊首領張學良氏爲維持自事變以來舊東北軍在華北之勢力、乃向張學良致電略云、余一身辭職固無所介、但萬一非辭職不可時、則鈞座唯一利賴之華北地盤、遂欲圖不覆而不待矣、茲懇乞熟慮而仰其指令、如斯、假使張學良氏依然要努力維持地盤則事態所趨、或轉回到重大局面亦未可知、可見張氏仍固持其自已之主張乎？蔣氏果能抑張氏而承認日方之要求乎？實局解決華北問題之關鍵、此惟視國民政府之施政如何耳、總之當前問題厥爲于學忠辭職問題之歸趨如何、殊堪注目（國通二日東京電）

憲兵第三團
兩日內退出
開始輸送物品

中央憲兵第三團因接蔣委員長急電、決定於兩天以內退出北平、現其一切遷移物品已裝載於平漢線列車開始輸送云（二日北平電）

漢口將開會議
蔣張等磋商華北善後策

自華北問題發生、仍勾留成都廻避歸任之蔣介石氏、傳因鑑於事態愈形重大化、訂於十日前後赴漢、召集張學良氏及其他各將領、乃開會議云（二日漢口電）

態愈將重大化之華北問題、已決定下記方針、目下祗待蔣介石氏決裁、即第一罷免于學忠、至於藍衣社元來即無存在事實、故無處理之方法、又關於將天津北平包含於停戰區域內一節、斷然無答覆之必要、如斯華外交部當局、祗擬以于學忠辭職、以圖解決莫事云（二日上海電）

冀省府移保
分日遷徙中

冀省府原定一日開始遷保、加以刻因各種案卷裝箱未竣、車輛亦未備齊、擬分日遷徙（三日北平電）

津黨部指導員
決議總辭職
電請中央派遣責任者接收

因日本態度强硬乃攜重要文書於卅一日來至北平之天津黨部指導員、一日決議總辭職電請中央派遣責任者並接收事務（二日北平電）

國民政府外交部、爲解決事

滿洲國憲兵學兵募集

一、資格
　一、限滿洲國人家在滿洲國落戶多年並此後永住滿洲國者
　二、年齡限十八歲以上二十二歲以下
　三、學力程度須在初等小學卒業程度以上
　四、體格身體强健品行端方思想純正者
　五、永住滿洲國內有家族身元確實須有縣長證明之保證人者
二、身分及待遇
　一、學兵之身分、採用後入各軍管區憲兵隊約兩星期後入吉林憲兵訓練處受十個月教育卒業後爲憲兵上等兵在此期間中按階級給與薪俸餉費及被服均爲官發
　二、憲兵之待遇、憲兵上等兵除發給上等兵薪餉外每月並發給憲兵加俸七元五角能力優秀者六個月昇進少士後一年進級中士其後得逐次進級爲將校
　三、在訓練處內教授日本語優秀者給與通譯加俸
三、募集人員　八十名
四、領取志願書地點　軍管區司令部及各縣公署
五、呈遞志願書日期　自五月二十日至六月二十日
六、試驗日期　自七月九日至十三日
七、呈遞願書及試驗地點　第一軍管區司令部（但奉天安東兩省管內）
八、呈遞志願書方法　逕向第一軍管區司令部參謀處教育科函詢可也
九、詳細章程

康德二年　月　日
軍政部大臣　張景惠

第一軍管區司令部招考翻譯佈告

一、宗旨　爲招考日文日語翻譯補充各部譯官缺員
一、資格　限中學以上及同等學力者
一、額數　正取四名備取三名
一、報名日期　自六月一日起至六月十二日止
一、報名地點　本埠第一軍管區司令部傳達處
一、檢查體格　依陸軍身體檢查規定行之
一、考試科目　滿文日譯、日文滿譯、日滿文作文、口試
一、考試日期　六月十三日午前九時身體檢查六月十四日午前九時筆試午後一時口試
一、待遇　任爲譯官俸給每月國幣六十元以上
一、試場　小南門裏軍樂隊講堂
一、身體檢查
一、報名手續　於報名之先由本部傳達處領取志願書寫二份及履歷二份（各書局自買）並本人最近光頭半身四寸像片二份交齊報名
一、發表地點　第一軍管區司令部西轅門外

康德二年五月三十一日

德政府致牒英法意蘇四國 表示反對法蘇互助約

謂與五國保障萊茵條約精神條文相反

德政府一日發表、謂已分別致牒英法意蘇四國、表示德國反對法蘇互助條約之意、蓋法蘇互助條約與羅加諾條約之主要部分―英法德意比五國保障萊茵條約之精神及條文相衝突、德國政府絕不能承認（二日柏林電）

英德海軍會商二日舉行

英德海軍會商、原定四日舉行、茲聞已改訂二日上午十時在倫敦開始、關於上月三十日德政府提示之空軍羅加諾條約草案、亦將一併討論（二日柏林電）

希特拉已任命軍縮會代表李賓特羅普氏爲特命全權大使兼專使帶德代表團前往倫敦與英代表舉行海軍談判（二日柏林電）

朱紹良視察

朱紹良卅一日午、乘機飛渭縣平涼等縣視察政治、各機關首領赴機場送行（二日蘭州電）

鴉片顧委會 請日派代表 討論朝鮮癮者

國聯行政院、曾對雅片問題顧問委員會提議、要求日本政府指派代表繼續參加該會工作、日本駐日內瓦總領事橫山、以政府名義接受行政院之要請、雅片委員會卅一日開會、會將朝鮮境內有毒癮者、數日提出討論（二日日內瓦電）

總理奉安六週紀念

六月一日、爲總理奉安之六週紀念、中央黨部特於晨七時、約集全體中央執監委、在總理墓舉行謁陵典禮、以資紀念、計到中委孫科、林森、葉楚傖、汪兆銘、丁超五、鄧家彥、周起剛等、七時半禮畢、各委乃相率下山（二日南京電）

井岳秀部剿匪甚順利

井岳秀部旬日以來、向府谷屬馬匪盤塘一帶推進、搜剿甚爲順利、馬匪匪首已被井部搗破、計斃匪首王峻德、並得槍支甚多、盤塘沙卯等地在清剿中（二日榆林電）

成都訊軍息、二十七日午夜七匪大部襲文鎮守軍、被我一路軍○○兩部查覺、佯爲不知、俟其深入、即予猛擊、斃匪二三百、擒獲數十、繼至之匪與我激戰、我軍復左右抄出、匪倉惶逃逸自相殘殺、死傷甚多

二十八軍改稱四十五軍、鄧錫侯二十八日在綿竹軍次就新職、楊森已抵雅安、劉文輝二十七日晚宴楊、並商剿匪佈防事宜云

廣州訊、粵一集團軍駐贛南所部、昨在安遠龍頭墟潭山搜剿殘匪、俘僞書記等二十餘、獲輕機槍一、步槍十三、斃匪三十餘、防地安謐

重慶訊、會理之匪、經我迎頭痛擊、受創甚鉅、近恐被我包圍、分三路潰竄、一部向冕寧騷擾、一部竄西昌、其主力則擬竄往越嶲云

南昌訊、閩粵贛各境殘匪、全部肅清、余漢謀電省告捷

川康軍收復德昌 圍西昌匪北竄

雁門關方面戰事甚激烈

成都訊、蔣二十八日晨曾赴督署巡視、旋偕夫人及戴季陶等、乘車遊覽羊宮、武侯祠、草堂寺等名勝、並至戴季陶太夫人墓前掃祭、二十九日在行轅批閱文電、未見客、將定下星期一出席各界紀念週訓話、截日內將返廣漢一行云

偕督署地址辦公、賀國光將常川駐省、廿八軍改番號、鄧錫侯就四十五軍長職、川將領潘文華、唐式遵、范紹增、王治易、孫震、郭勛祺、王元虎等陸續赴省謁蔣、又訊、茂縣南七十里之雁門關方面戰事激烈匪受創甚鉅

重慶訊、川康軍二十七日收復德昌、閩西昌之匪大部北竄、有援大渡河勢、楊森部陸續抵雅安、楊本人接委大渡河守備指揮後、二十九日離雅取道滎經赴漢源、部署並組指揮部、二十一軍模範師郭勛祺部開○○佈防、楊永泰二十八日晚安全抵省、參謀團一部份人員抵省後

英美兩國將來必引起協調機會

哈爾長官發表公式聲明

爲答覆最近英鮑爾溫首相、愛登掌璽大臣提倡之英美親善、哈爾國務長官、於上月二十九日特發表完全贊成兩氏主張之聲明書、指摘過去基諸傳統的一般觀念、爲維持促進世界和平英美二國協調之事實、並預言將來兩國必引起建設的協調之機會、關於英美協調美國政府之公式聲明、此乃第一次、且該聲明純爲應付空氣切迫之歐洲政局及將來遠東之不安、是以可謂在國際外交上極堪重視之聲明云（二日華盛頓電）

關於專賣署部令之修正

據財政部發表部令第八號中一修正如左、一、專賣署名稱位置專賣署分署表濱江專賣署欄內之「海倫」改爲「綏化」二、專賣署管轄區域表新京專賣署欄內之「九臺縣」削除之、吉林專賣署欄內「永吉縣」之次加「九臺縣」三、分署管轄區域表海倫分署欄內之「海倫」改爲「綏化」四、分署管轄區域表洮南分署欄內「洮安縣」之次加「鎮東縣」又「科爾沁右翼前旗」之次加「科爾沁右翼中旗」

再部令第十七號中修正如左

批發鴉片人販賣區域表吉林區欄內「永吉」之次加「九臺」

印度西部地震後死傷三萬餘衆

克塔一帶避難者絡繹不絕

三十一日拂曉於印度西部、發生激裂地震、惹起意外之大慘狀、據一日午後之非公式發表、死傷者已突破三萬餘人、其他家屋之倒壞亦不在少數、震災發生之中心地爲克塔一帶地方、避難者絡繹不絕、現救援列車已出動救援云（一日克塔電）

英領貝爾其斯坦首都以克塔爲中心、發生地震、一帶地方已陷於混亂狀態、對此一日已公佈戒嚴令（二日克塔電）

法新閣將開首次閣議 總理要求財政獨裁權

財長改任開岳後並聲明政策

一日成立之白義松（按前報譯爲魏志遜）內閣、決於四日上午舉行第一次閣議、閣

新內閣將與傅蘭亭內閣同樣向國會要求財政獨裁權、四日下午之下院當可提出、新財長開岳關於新閣之財政政策、有聲明如左

吾人爲防止現金流出、有維持法郎外滙比價到底之決心、對操縱法郎市價希圖漁利者、決予嚴重取締、對主張貶低幣價者亦當斷然排擊（一日巴黎電）

新閣財長職、因帕馬廸氏拒絕就任、乃由無所任部開岳轉充（一日巴黎電）

社會黨領袖白義松、已允組織全國一致內閣、俾可立即就職、白氏將要求衆院、與以全權維護法郎、不復再有辯論、白卅一日向各政黨領袖說明、施政方針、社會黨決不加入新內閣（巴黎電）

立法院第四屆第十九次大會

立法院卅一日晨開第四屆第十九次大會、出席委員傅秉常等七十一人、主席孫科、討論鹽政改革委員會組織法等例案畢、接開秘密議會討論財政要案等（一日南京電）

災歉救濟委員會實施一時救濟

謀農村更生完備義倉制度

占全國人口七成之農民生活向上策、曾經實業部民政部實行種種討論、其結果今次預定由民政部大臣爲首席之災歉救濟委員會實施一時救濟並會以與相當之機宜處置同時並於將來講求根本的對策、據觀關係方面之意向、仍以農村自力更生爲主眼點活用地方農村之自治機關平糶會、一方並整備各縣之義倉、以資更生農村、其主要意見大致如下

一、於主要各地存在之農村自治機關平糶會、與以相當額之補助、並講求防備凶年時穀物流出之手段

一、完備義倉制度、嚴禁如以前之目的多流用、並使昨年政府施行之賑穀、於今秋收穫時返還之、令其爲貯藏穀、並以此爲基礎嚴重監督各縣、實行義倉之本來面目

華海軍部成立六週紀念典禮

六月一日、爲中國海軍部成立六周年紀念日、該部上午九時、舉行紀念典禮、出席參加者該部全體工作人員暨駐京各艦艇各機關官佐士兵海軍特別黨部全體人員、約千人由陳紹寬部長主席（二日南京電）

國府令主計處趕編廿四年度預算

下月中旬可竣及內容要點

南京訊、二十四年度國家總概算、國府已交主計處趕編、擬定總預算書、據探悉總概算要點、共計九萬五千七百餘萬元、其財源除實際須由國庫直接負擔撥發出者爲七萬八千九百餘萬元外、餘由各國營機關自籌補足、與歷年國庫支出無大出入、至於各項歲出內容、黨政各費已分別緩急輕重、有所核減歸併之處、騰出財源、爲擴充教育及建設之用、其增加之教育經費、爲義教費二百四十萬元、係擴充義小及救濟文化低落地方失學兒童之用、新增教育文化費二百十五萬元、係供全國兒童年實施經費及中山大學臨時費等項之用、在本年度所增國庫負擔之建設費、有經濟建設費六百萬元、水利建設費四百九十餘萬元、皆爲國家實所需要不可中止之事業

又二十四年度總概算案、國府已飭主計處擬編總預算書、該處正趕編中、約下月中旬可編竣、呈經國府發交政院會議討論後、即可出政院轉各立院審議、至國府爲使各機關明瞭二十四年度總概算案內容起見、已令發各機關知照、立院奉發此案後、僅批交財委會存查、外傳立院財經兩會已開會聯席審查此案、實屬錯誤

意大利動員將超過百萬

準備隨時開始行動

據權威者方面消息、集結現役兵及應召兵共計七十萬之莫索里尼意首相、茲又依三十萬餘之將兵動員、至六月何決定進行以超過百萬之兵員、無論在何時向何地、均可開始軍事行動之準備、該決意、並非因亞比西尼亞紛爭而起者、乃因莫索里尼首相、對歐洲國際政情、堅持意將趨向紛糾之見解、是以任意大利本國國境方面、無論突發如何事態、爲期不爲亞比西尼亞派兵關係所拘束均得充分進行其敏捷之行動特於事前集結軍隊（羅馬電）

初夏第二次賽馬將開始

當有一番盛況

熱烈而饒興味之第一次賽馬已經終了、新京於五月二十五日繼續又開始第二次之賽馬矣、其第一次賽馬成績之概況如左

奉天、入場人員、二萬八千人、勝馬票、五十八萬圓、搖彩票、十二萬五千圓

哈爾濱、入場人員、二萬四千八人、勝馬票、二十八萬五千圓、搖彩票、九萬元

新京、入場人員、一萬二千人、勝馬票、二十萬圓、搖彩票、七萬七千圓

右列之成績、較之去年有凌駕千里之勢、由是觀之、滿洲國賽駐如是躍進、殊爲驚人、而春日之王座、將來大有爲滿洲國賽馬所奪之形勢也、然欲保守第一次之榮冠與奪取春日之王座、在乎以後之秘策與調教、故第二次賽馬之熱戰奮鬬之如何、與馬出發之銳敏、騎手之爭逐、頗有莫大之關係也、此種最含有興味之策、所以打破記錄、而有無限制、千二百圓勝馬票之退還金、以滿足購票者之幻想與慾望耳、更有最大壽大搖彩票之分配金、將於六月二十三日開彩、有此甜夢而期待開彩者、定不乏人、惟時期轉瞬即到、故各地代售人亦頗勇躍而代售矣、如此有興味而期待已久之第二次馬賽時期已到矣、當此初夏綠色包圍之馬場、負有信賴而期待之戰馬、整列注視於決勝點、各不相下之壯觀、與奮激烈之戰場、似此饒有興趣、煥發精神、引人贊嘆不止之能力、誠令人難忘也云

第二次○馬之日期列下

新京、六月一、二、五、八、九、十五、十六日

哈爾濱、六月一、二、五、八、九、十五、十六、二十三日

奉天、六月八、九、十、十五、十六、二十一、二十二、二十三日

滿洲國擬漸行向日僑課收益稅

與關東局謀合理的措置 藉免發生二重課稅

滿洲國爲確立漸行的稅制之統一與體系、目下於財政部正事進行研究、聞近將對一般日僑公佈所得稅令、賦課所得稅以資確保財政、惟因上述課稅於是凡日僑經營之事業公司、遂受二重課稅、致惹起負擔加重之問題、查如在關東州內及滿洲國內營業之電業公司或煤礦公司等日人公司、雖在關東州內秉承令納收益稅並按營業稅則約營業稅、如果滿洲國再課之以對全收益之所得稅時、必要的即成爲二重課稅、故當業者對其歸趨頗爲注目、關于上述據滿洲國財政部當局談云

關於此項問題、目下在國際上各國亦正事議論如此之二重稅問題、惟上述中之營業稅、按稅則與滿洲國絕對無成爲二重的之虞、關於所得稅或不免發生多少重復之點亦未可知、然關此擬與關東局協定、使州內與滿洲國者互相都能合法的、且具體的交涉尚未開始、故迄公布稅令以前、可善加以協議也云云

中政會議已決議設置禁煙總監

由軍委會委員長兼任 辦理全國禁煙禁毒事

南京電訊、中政會二十九日晨八時開四五九次會議、到葉楚傖、汪兆銘、孫科、居正、祥熙、居主席、決議案如下、一、考試院呈請修正考選委員會組織法、交立院審議、二、行政院呈請修正航空公路建設獎券條例第一第四條條文、准予備案、三、關於禁煙事件議決如下、一、禁煙法廢止、二、禁煙委會裁撤、三、設置禁煙總監、辦理全國禁煙禁毒事宜、由軍事委員會委員長兼任、四、關於禁煙禁毒法規、由禁煙總監參照軍委會所頒禁煙禁毒法令、分別制定、送中政會備案、五、新刑法中關於第二十章鴉片罪之規定、在適用禁煙總監所訂禁煙禁毒法規區域之內、停止施行、四、豫省府委員齊眞如呈請辭教廳長兼職照准、任命李敬齋兼豫廳長云

魯省教育廳謀學生出路

函各廳錄用

魯教廳爲暑假各專科畢業生謀出路起見、除師範由該廳派用外、凡農業、實業、政治、工程、等科畢業生、業函財政、建設各廳設法錄用（二日濟南電）

各項國聯會議華均派代表

比國國際醫學會議、中國派代表蔣士燾博士出席、於六月一日由上海起程至海參崴經西伯利亞鐵路直抵比國、此行除出席該會議外並考察歐洲各部醫學衛生、及軍隊衛生等、約本年十二月返國（一日南京電）

國際森林會議、及國際農業技術會議、定本年七月在比京同時舉行、實部已派定該部林墾署技正皮作瓊代表、前往參加二會、據皮氏談稱、於本月七日、由滬乘意郵船放洋出席（一日南京電）

國際天文學會、將於本年七月在巴黎舉行第五次大會、中國天文學會、二月前、在開十二次年會之際、會決議推派高均潘璟兩員代表中國出席該會、潘會員現在歐洲、高會員現正辦理請領護照、及購辦船票手續、日內行將放洋、此次中國天文學會會員預備論文甚多、一部分已由作者直寄歐洲（二日南京電）

傷病兵赴京治療

入哈爾濱衛戍病院治療中之傷病兵三十五名爲入新京衛戍病院、乃於二日午前九時廿五分搭車赴新京

英皇誕生日

奉英總領館開盛大祝會

六月三日爲英皇喬治五世陛下誕生日、奉天英總領館、於該日午前十一時、在該館內邀請在奉各機關代表、開盛大之慶祝會

商務印書館輯印

叢書集成

正售預約

集叢書之大成　廣古籍之傳播

（子目四千種　分裝四千冊）

本書選擇標準　以實用罕見、適應需要、流通孤本爲主！

本書內容分三大類　普通叢書　專科叢書　地方叢書

預約價　本月內大洋四百六十元　六月內大洋五百元　七月內大洋五百四十元

郵費大洋六十四元（另有分期交欵辦法）

另備樣張　預約簡章　函索即寄

專印詳細書目一厚冊定價二角

言：在瀋陽交欵另加滙費）

截止期本年七月卅一日

瀋陽商務印書館謹啓

附預約簡章

生乳良藥

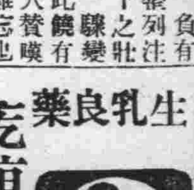

下奶自生乳

補氣養血◆乳汁自生　乳來如湧◆厚而且濃　每瓶壹元　歐美藥房

疙疸與晦暗：美中似不足　歐美淨面水：使君顏如玉

淨面水（主効）

酒刺　粉刺　面生疙疸　雀班汗班　風癬癢癬　瘀積班點　皆有功效　大瓶現洋一元　小瓶現洋五角

奉天稅務監督署對過歐美藥房

垂二十年經驗　維能立除面上疙疸

代理店　大連西崗康德記、公主嶺三合德、鐵嶺義和堂、安東東益增遠、海城素恩藥房、哈爾濱老福春堂、新京中西藥房、遼陽義和堂、遼源縣廣生堂、熊岳新泰興、江省中西藥房、吉林五洲藥房、開原同順成、蓋平咸春堂、千金寨信仁堂、四平街和發福、新京義和謙、興城春生藥房、大連華泰藥房、瓦房店儒祉藥房、營口營口藥房、金州老德記、普蘭店康德記、山城鎮永順和、鞍中東和堂、錦縣普濟藥房、鞍山實和堂

馮氏斷癮救苦金丹

商部註冊　靈芝之商標　天津

中央衛生試驗所化驗　全國禁煙委員會張主席題贈（除惡務盡）

天津特別市展覽會得特獎（一百分）▲衛生局化驗註冊▲社會局出示保護

▲直隸省長傳諭嘉獎▲山西省署核准備案▲天津警廳化驗註冊太原警處出示保護▲漢口警處核准備案▲海關化驗通行無阻▲江西省政府化驗▲湖南禁煙會化驗▲全國鐵路及山東國展會均得優等獎▲上海商會給證獎勵▲風行海內六十八年本堂自清同治七年設立此丹專戒嗎啡海洛英等毒及鴉片煙癮輕者一盒用十天重者三盒分兩星期用功效偉大品質純潔藥性和平裝潢精美且飲食驟增精神煥發已呈各省官廳化驗註冊復經天津煙台濟南河間黃縣沙河安國昌黎無錫宣化涿鹿紹興等五十七處拒毒會試用成積卓著戒除者指不勝數收到各處謝函證明書▲前曾逐日在天羼各報披露每付僅收回樂本現洋一元四角由舊曆三月一日起每丸漲價兩角特此聲明本堂發售此丹已麗六十八年非似市上藉廣告售假藥騙錢欵人者所可此擬是以本堂備有影印功效證明錄如將此廣告剪下附郵票二分當即奉閱

總號　天津西馬路大街　峻芝堂

分號　天津天祥市場

△招請外埠經理處（請向天津總號函索簡章）

哈爾濱道外正陽六道街口亨得利內柯爾登洋行經理

奉天總經理　軍署大街　震泰報館　電話四二一七

外埠函購須附郵票一百四十六分

凡東北各大藥房大商店願分銷者請與天津總號通函磋商可也

學生欄

擴大學行運動會 規定經費千元
中央未發到前由機關代墊 認攤者踴躍全數現已籌齊

黑河市此次之運動大會、黑河省公署爲擴大學行起見、決定經費爲一千元、但對於該款、政府在未發到以前、故暫由省署並各機關籌出、對於此項決定、已在大會之籌會席上通過、於是省署首然認攤欵四百元、而縣署亦慨攤百元、所餘欵數則由協和唱攤二百元、而後商會認會、及鍾省長趙司令官、興安命、廠逢源金廠、孫商務會長等、各認攤五十元、現大會經費業已籌妥云

同文學校 銀紙運動 已有最初成績

吉林銀紙運動名詞、極爲新穎、在吉滿洲國最近始行提倡、緣紙煙盒中有一種錫紙鉛、以包煙捲此物可以爲製造飛機所用之部份材料、日本國內近倡銀紙運動甚力、即獎勵國民蓄積銀紙、投置各處木箱中、因其爲日既久可以積少成多、迨至達到相當多數、可以貢獻國家、爲物雖微、含義甚大、自報載提倡以來、各地響應、時有所聞、吉林同文學校佐久間校長、對此深表同情、在半月以前、已向各校發表、學生聞之、莫不贊成、該校在走廊中設一木匭、以備學生拾得銀紙之後、投入其中聞已積得不少、惟吉林各校未聞有繼起者、按銀紙運動其中亦含有廢物、利用之意其最大目的、則提倡國民愛國精神、雖屬微物不可捨棄倘人人如是、則統計吾滿洲一日之銀帋、可以作若干架飛機之材料云

莊河師中校 參觀團赴奉

莊河師中學校新師講習科及簡易師範兩級、於本暑假期內畢現業、以兩級功課、均已授竣、該校以沿承公令、且以師範生、不惟宜注重課程之經驗、尤宜參觀、爲切實之模倣、當經校務會議決定五月二十六日、爲起行日期、參觀者、新師講科生十七名、簡易師範生十一名、共二十八名、由主講教育教員吳級三氏、率領參觀、已於二十六日早五時起程云、據聞該校擬定、自莊河乘汽車抵瓦房店、然後改乘南滿火車抵奉天、參觀日滿各學校、聞云以參觀省立第一師範附屬小學及女子師範附屬小學爲主要目的、其餘隨時斟酌情形而定參觀、約一星期之內、即可返校、考該校師範學生成績頗佳、甚爲當縣教育局所重視、而新師講習科生、皆曾充任教員多年、乃爲深合滿洲國教育宗旨起見、特來重造、該師範生、已蓄有教學經驗、再加以觀摩、則更上一層樓矣、將來畢業任教、不惟有一番良善改進、亦可爲當縣教員之明鑒焉、特將參觀人員姓名列下

指導者　主授教育教員吳級三

團長　姜世九

會計　王明煦

第一組長　潘樹春

團員　蘭廣運、顏景普、許克家、寧德玉、王明煦、潘樹春、李長安、崔作穆

第二組長　楊萬松

團員　姜世九　叢祚昌、潤陳當、楊萬松、孟昭有、潤悅齡、鄭日令、宋長文

第三組長　宋樹屏

團員　宮振有　張人文、隋運卿、宋錦安、宋樹屏、宋嗣舜、邱振祥

第四組長　宋長源

團員　陳春運　孫義成、石天元、王成玉、崔鴻禧、宋長源、劉兆富

大學設立研究所 應遵部定規程
須先呈備核始能開辦 華教部某要員之談話

南京訊、教育部某重要職員談、按照大學組織法第八條有大學得設研究院之規定、惟以前各地大學、所設立之研究所、因漫無標準、頗有渙散之趨勢、去歲教部爲提高本國學術並謀國家學程獨立進展起見、特由部公布大學研究院暫行規程對各大學所設之研究所加以整理、並指定一二國立大學、新設研究部、其組織不求數量之多只注重於嚴密考察其內容如實質設備是否充實故以前各大學已設之研究所、均應遵照上項規程、重呈教部核准備案今後各大學如有新設立研究所既須先行呈部核準、始開辦云

廣播日語講座
（每星期一、三、五、午前七點開始講授）（新編簡易日語課本教科書）

第四十課

1 給(我)筆。
2 給我筆。
3 請說。
4 給我念念。
5 請聽。
6 借給(我)書罷。
7 教給我日語罷。
8 請看這篇作文。
9 給我看看帽子罷。

1 筆オクダサイ。
2 私ニ筆オクダサイ。
3 言ッテクダサイ。
4 讀ンデクダサイ。
5 聞イテクダサイ。
6 書オカシテクダサイ。
7 私ニ日本語オ教エテクダサイ。
8 此ノサクブンオ見テクダサイ。
9 私ニ帽子オ見セテクダサイ。

片假名發音一覽表（日語字母發音一覽表）

ア阿	イ衣	ウ烏	エ噎	オ俄
カ卡	キ克—衣	ク哭	ケ哭—噎	コ刻
サ沙	シ西	ス司	セ素—噎	ソ索
タ他	チ乞	ツ粗	テ貼	ト托
ナ那	ニ尼	ヌ奴	ネ內	ノ諾
ハ哈	ヒ呼—衣	フ夫	ヘ黑	ホ霍
マ麻	ミ米	ム母	メ妹	モ莫
ヤ牙	イ衣	ユ油	エ噎	ヨ約
ラ拉	リ利	ル魯	レ雷	ロ洛
ワ哇	キ衣	ウ烏	エ噎	ヲ俄
ン恩				
ガ嘎	ギ葛—衣	グ古	ゲ給	ゴ個
ザ雜	ジ基	ズ茲	ゼ賊	ゾ作
ダ大	ヂ基	ヅ茲	デ得	ド多
バ巴	ビ比	ブ不	ベ貝	ボ波
パ怕	ピ批	プ浦	ペ配	ポ破

旅大參觀日記（十二）
（萍實）

自己硬要兼乎仁智呢嘻你那知道登山臨水愚夫愚婦也會有時讚美、況且我這酸氣十足的人呢、再者、仁者樂山智者樂水、不過是說仁者和志者的性情不同之點、那麼你要誤會樂山水者就是仁智你也必定要誤會我是仁智並兼的人了、如果那樣的時候我一定笑你冬烘、可不能說我是吹牛、我便要向你下個忠告了、請你再愼重一點下個評語吧

首山到了、大家便又想起當年日俄戰事、看々山水、更使得人留戀不已、最可笑就是首山的手印、據新近旅行首山的人說、後人附會硬把首誤作手、而且又新刻了個手印、來點綴這名山、看那刻的人智識、大概也不很高明、刻的和普通的手一班大、但是確有意思、人們都知是假、還硬要去追尋、那就是心理的作用了

遼陽人才不怪倍出這山水的秀麗、地理環境的影響也不能沒有關係罷不像我們那土山壘壘的故鄉了、但是這話也不是決對的、孔子曾說「十室之邑必有忠信」我們也就可想見了

一路綠水青山、白雲紅日頗不寂寞、在車窗裏、望着山水的奔馳、講着旅行的故事、眞是有趣、有的同學在睡、實在是累的太乏了、有的同學唱着幽雅的歌來解除這長途的寂寥

勝晏難在我們現在一起在遠地見學、不久便要勞燕分飛、各奔前途了、想到這又不禁增加了許多興奮劑在我的心內、好好的努力、再卜他年話酒樓吧、一訴離懷渾

大地一們的縮車已過了河、別去的古都、又相逢了那能不樂呢、到在奉天驛了旅客們紛紛的下車、我們也陸續在人叢中走到站前、又上了瘦的要倒的馬車、往城裏跑去、看看城郭樓房、往眼界忽然變了許多、覺得這有幽久史的古城、像年老的鄉愚一般、再想起大連、便又像摩登的少年了

清眞小學校 票選新校董
馮某當選繼任

洮南清眞私立小學校校董馮榮九氏、手創該校已達十餘年之歷史、成績斐然、早已譽滿城中、雖因種種特殊關係、稍有阻碍、但未致影響大體、近來馮校董、以爲服務該校已久、且已年邁、恐貽誤學校之發展、決意請辭、經數度之要請、始蒙縣長允准、另行改選、故定於本月二十六日午後二時在該校學行票選、屆時各關係方面、均蒞場參加、並由教育局禮教股王股長訓詞、大意謂清眞校之成立、已有悠久之歷史、且有相當之成績、不過因時下貴族人不能團結、且以爲本身與學校、亦毫無關係、不肯努力於學校、以致現況甚爲拮据、俟後希望貴族人民、要人人都要對學校負責才好、訓話畢、即開始選舉、票選十六人、結果馮榮九以十四票當選爲校董、最後並由該校長陳繼哲報告學校狀況、大意謂自敝人接鈐視事後、轉瞬已歷年餘、兄弟所抱唯一之目的、即在使本校發展、且盡先收納回族學生、多々益善爲目的、清眞校本係回族私立回族子弟、當然有優先權云、直至下午五時始圓滿閉會云

滬大學教聯會改革 高等教育方案（續）

增進高教效能

六、增進高等教育效能提倡樸學風氣案(理由)今日以進大學爲誇耀門楣之裝飾品者、所在皆是、今後應提倡樸學、使學風純正、學生勤奮、不鶩虛榮、研究實學、庶不浪費國民精神、即無異增加教學效能(辦法)甲、由教育部訓令各大學、勸戒學生勿虛矯勿自欺々人、應腳踏實地學習儲爲國用、乙、獎勵大學教授在講解學術時、能質而不華、不雜蕪蔓之詞、以收教程上充實內容之效、七、延長第二外國語德法日文修習年限至第三年級案(辦法)甲由教育部延聘德法日文專家集議決定、先擇國立大學一所、依延長至第三年級之限度試驗之、乙、由教育部延聘專家、編訂確能增進教學效率之德法日文課本各院平均發展　八、尊重大學各學院平均發展案(理由)近年政府對於文法學院取締特嚴、實則文法學院畢業生人數雖較多、然人材並非絕對的過剩、今日文法科畢業生所以特感人浮於事者非文法科教育本身發展過度之過、實中國實業家未能跟上國家建設的歷程之過、今後應一方獎勵實業發展、他方仍准文法學院得與其他學院平均發展(辦法)甲、請教育部只應使文法學院改善、勿使文法學院收縮、乙、使文法學院畢業生之出路歸還文法學院畢業生、學習理工之學生、重歸理工事業之途庶事業搶事之風息、而學以致用之效宏　九、增進教育效率常年補助私立大學案、理由畧(辦法)甲、由國家指撥的款、按年補助私立大學、或學院辦有成績者、乙、補助經費專供於擴充設備或購採圖書之用、丙、補助經費亦供特設講座及專門研究之用、十、保障教授職業案、理由畧(辦法)甲、教授任課一年後、倘繼續在一校授課、其聘書之有效期間須酌量延長、少以三年爲期多以五年爲期、乙、教授全年皆無缺課者、其次年之薪俸應酌量增加、丙、教授所擔任之學程須專精、方足以發揮講學之特效、學校當局不能以單方意思、更換其曾經講授已滿二年之學程　十一、增設大學研究院　設大學研究院案、理由略、(辦法)甲、各大學酌量情形增設大學研究院、乙、大學研究院設立後、應保持其尊嚴、研究生寧缺勿濫、丙、大學研究院教授、須聘確有特殊著作在學術界有特殊貢獻者充之、報酬應最高、鐘點應最少、十二、請教育部注重德法日意俄拉丁文專系案(理由畧)甲、獎勵德法日意俄拉丁文專精、乙、各大學酌量增設德法日意俄拉丁文專系、即德文系、法文系、意文系、拉丁文系、丙、新編德法日意俄拉丁教本、提高教學程度、(完)

籌備陸上競技 選手權大會
體聯吉事務局

滿洲國體育聯盟吉林事務局爲籌備參加第四回全滿運動大會、關於陸上競技選手權大會、現該事務局正積極籌備中云

女師中學生 赴省城參觀

西豐縣立女子師中校校長宋克周氏、學問淵博、經驗宏富、自任校長以來、急力整頓、近以該校師六級女生、畢業在邇、爲使他日明瞭施教方法起見、令該校教務主任林梅閣、於二十三日率領學生馮淑珍牛更辛等十五人、乘開豐鐵路車赴奉各校參觀、約一號回豐云

各學校於假期 應注重實習
華教部令各省

南京訊、教育部令各省市教育廳局及公私立專科學校云查各級學校各項假期、業由本部分別規定施行、即或有特別情形、亦須呈准本部、方得酌予變通、但查實際間有藉故提前休課放假、遲延開學上課、或任意停課半日或全日情事、殊非鄭重學業之道、再查寒假暑假、爲日較長、原期於身心休養中藉資增進實習、以及服務勞動、嚴迭經令飭各校妥爲指導、加考核務求充分利用時間、增進教育效率、現值暑假、特再通飭、嗣後各校假期、務依規定辦理、不得藉故變更、並應妥製章規、充分利用等語、教部十八日令中央大學添設醫學院、於下年度開始招生、並以中大教職員人數太多、飭極力裁減

居留民運動會 參觀者三千人

黑河日本居留民會、於五月二十六午前九時三十分、在本埠公園舉行第一次日本居留民運動大會、參加者爲日本在黑居留之一般官民男女、並駐黑之日本守備隊、防衛隊日本小學堂等五百餘人、各界參觀之來賓、不下三千餘人、該會開始後、即順序舉行、直至午後五時許始行散會、頗極一時之盛云

體協擬在青 學行夏令營
訓練選手參加明年世界運動會

南京訊、全國體育協會、擬於暑假期內、在青島山東大學舉行夏令營、預備訓練代表、參加明年在柏林舉行之世界運動會、沈嗣良卅日晨、乘機飛青籌備

寶利唱片

陽曆六月一號全滿一切發賣

本公司之特別誇張地點　最新式製造法　使用最好材料　新式電氣收音　價値底廉發賣　大衆之要求品

寶利新盤

筱麻紅　孫玉亭　唱　杜十娘　一八五〇八
張彥休妻　一八五〇六
雪玉冰霜　一八五〇四
花鈴霞　唱　蘇小小　一八五〇七
摔鏡架　一八五〇一
鐵蓮花　一八五〇三
張緝武　唱　六月雪　一八五一〇
拜壽算糧　一八五一一
義友相逢　一八五〇九
張茂蘭　王玉卿　唱　天合巧配　一八五一三
金環　唱　方情即天　一八五一五
奉天音樂俱樂部　合奏　迎仙客　一八五一四
小萃岩　一八五一四
寶利音樂俱樂部　滿洲體操　一八〇五三

愼昌鐘表眼鏡話匣美術禮品公司

新京商埠大馬路西

信用第一

○首創多年老店
○各項存積充溢
○現在削碼推售
○只要够本就出
○認痛犧牲水脚
○情願賠耗利息
○並非濫貨騙人
○開票保用信實

痰喘咳嗽 一服除根

龍角散之十大特長

一、對於病原有良作用—不須咳嗽即奏良効
二、善使咽喉滑輭—精氣眞爽快心神又明朗
三、尤使呼吸平安—困難之呼吸如同一掃快樂即生
四、有靜止咳嗽之作用—一經服用即有靜止咳嗽之精妙
五、防止影及胸部—咳嗽即止胸部自無痛苦之患
六、解消過熱—過熱創易變症牠能爽麗消除
七、防止肺炎之變症—善能防止肺炎及肋膜炎之變症奉
八、無肺結核之痕跡—又能消殺可怕之結核種子
九、決無副作用—決無習慣性及胃痛之獘
十、亦可與他藥併服—無論與何藥併用均有良効

消除頑痰、靜止咳嗽、防止肺炎、肋膜肺炎、結核等症

注册商標　龍角散

龍角散既爲純優良藥實之配劑故　雖少量亦奏効果且香味尤非常爽快故　雖病人幼童嫌藥之人亦極樂服用也

龍角散主効

痰咳患者　因痰常咳之人可能極其快樂
喘息患者　因痰喘而呼吸困苦者宜即時服用
咳頻發者　頻出咳嗽夜不安眠爲健康之百害
感冒患者　於流行感冒及感冒之咳嗽有快適之効果
肺病咳者　肺病之咳者則患部益行抗進故須留心
血痰患者　痰中帶血之人必須服用
百日咳　兒童之百日咳請即服用
痲疹咳　痲疹咳亦須應用而與他藥亦可併用

藥價　二日分半 二十錢　四日分半 三十錢　八日分 五十錢　十八日分 一圓　四十日分 二圓　六十五日分 三圓

總舖　東京市神田區豐島町　株式會社　藤井得三郎商店　振替東京九一番　電話浪花(67)一〇〇八・一〇九〇・二〇三〇

總發售處　大連浪速町　奉天加茂町　哈爾賓八站南馬路　奉天浪速通　新京日本橋通　日本賣藥株式會社　井上誠昌堂藥房

全國各藥店均有出售

奉天

國立博物館舉行開館式

滿日首領多莅場參加 張阮兩大臣均有祝辭

奉天商埠地十緯路、國立奉天博物館於六月一日上午十時已正式開館式、在該館禮堂內隆重舉行、文教部大臣阮振鐸氏、宮內府沈參議、均親身來奉出場參加、本市滿日各機關首領臧省長各廳長、尹縣長等與日本土肥原特務機關長蜂谷領事等、均到場共有百八十餘人、屆時開會、首由楊鐘羲該館長致開館詞、次爲張總理大臣特派代表祝詞、阮文教部大臣之祝詞後則由滿日文化協會理事、報告籌備經過、略謂自前年冬即起始籌劃至今年稍有眉目、多得各方贊助並有土肥原特務機關長之特別帮忙、於今年春才搜集器物多種、蒙逆產管理處將湯家之大私宅撥爲館址、但湯家之私宅實甚適合爲博物館建築之偉大、爲我博物館應用如有天意在焉、器物之收集一部爲張家之遺產、與湯家日存之古今珍物、賴友邦水野博士之遠來挑選、有價值對於文化有關係者、理均已陳列館中、以外並有中央銀行抵責所得之奇貴刺繡、亦借有多件並友邦文化協會捐助各種古器、更得監察院長與各界名士贈送或借存珍物數百種、將來更希各來賓指不當之處、報告畢乃爲滿日文化協會正副會長致詞後爲日本外務大臣與南大將之祝詞由蜂谷領事代讀最後由該館讀各地要人來電祝辭楊館長致閉會辭、全體攝影紀念後乃即散會該館並於樓頂預備簡單之西餐作來賓宴會至午間乃散會今特記楊館長之開館辭、張總理祝詞、與阮文教部大臣之祝詞於次

楊館長致開會辭

大學始教格物致知孔門善誘博文約禮、孟子曰博學而詳說之、又言萬物皆備於我春秋士大夫閎覽、博物作器能銘、子產叔向增重增垢叔重詳名物、多徵彝器、康成注禮尤辭字、晉之張茂先郭景純唐之孔賈杜君卿宋之劉原父鄭漁仲洪盤洲、馬貴與王伯厚、明之陸儼山、王元美類皆昌明博大、殫見洽聞聖祖仁皇帝有幾暇格物編高宗純皇帝御製集中於金石器物詳注源流、官撰之書、繪圖列說、其在下者顧亭林有體國經野之心、閻百詩以一物不知爲恥、竹垞竹汀讓堂芸台羅先秦之遺文、考歷朝之法物、取精用宏、皆由目驗實事求是、務在博通、八專干欵靡不賅備不學者每以歐風東漸、始知博物之名、未古同天、而忘其祖矣、我皇略歌典、開物成務命建立博物館於奉天、籌備佬君子經營蒐集今始粗具規模、鐘羲謬陋承乏其間、乃荷朝野碩彥莅止落成、遠暨大邦者俊泛海來遊、得承指示匡所未逮、不勝欣幸之至子貢曰賢者識其大者、不賢者識其小者、尤願上下同心、佐佑聖治、不僅斤斤於一名一物之微、而期成郁々乎、禮明樂備之盛祀夏配天、不失舊物此固私心禱祝也

張總理大臣祝辭

我滿洲自建國以來、倏經四載、舉凡政治經濟各項建設皆臻完善、惟關於文化事業獨乏經營、政府有鑒於斯、逐極謀社會教育之發達、設立圖書博物各館、以供民衆之需要、所以提高民智、非徒資一般之觀瞻而已也、自去歲開始籌備國立博物館、其間經各方之援助、及本館人員之努力、着着進行、竟告完成、今日並舉行正式開幕典禮、茲當欣幸慶祝之際聊述吾人之感想以表賀忱、蓋學術文化之普及、實國家之根本大計、而博物館尤爲普及文化之唯一事業、其所以開導民衆使其有鑒賞藝術研究考古以及貴重文物等高尚思想者其功甚偉、故其爲社會方面之重要設施、不待言矣、今雖粗具規模、不免簡陋、然關於歷史方面、以及古今之典章、文獻亦頗足供學者之參考資料尚希突飛猛進充實內容、以宣傳我國固有之文明、而成爲研究文學術唯一之樞紐則其使命之重大更賦有深切之意義實不勝其企盼焉

阮文教部大臣祝辭

今日國立博物館舉行開館典禮、承中外來賓賀臨參與、鄙人實甚榮幸、並深爲致謝按博物館與國家文化教化事業有密切關係、我國建國伊始、曾有創設博物館之企劃而今日竟能舉行典禮、實堪爲我國同慶之至、本館前承滿日文化協會會員其他贊同宗旨、特予援助、甚至將自存珍品供獻國家、公開展覽其爲我國家啓發文化、助長教化之赤誠、尤表滿腔之謝意惟鄙人就任文教部大臣、爲日甚淺、對籌備經過情形未能詳知、茲請經辦人滿日文化協會理事向諸位說明、但本館自今以往、進長發達仍賴諸當事人努力策進不負創設之本旨實爲至要、本館內容尚未臻完備、希諸位今後特別予以指導、加以援助俾我國文化教化事業得以日漸發表、則幸甚焉

環城馬路着々進行 收買私有地皮

規定每畝千元並發遷補費 市政公署最近所發之佈告

奉天市政公署五月一日發表謂本年七月實行敷設第三期電車鐵軌、開闢大北大東城門間環城馬路、期先於五月十日、開始拆除沿線房間、收買私有地皮、收回官有地皮六月十日一律辦理完竣、以便先築路面一案、曾經呈准奉天省公署、並會同瀋陽警察廳、會銜佈告各在案、該處應拆房間、業經派員查明依照建築現況、分列五等、一等每間發給遷移補償費國幣六十元、二等五十元、三等四十元、四等三十元、五等二十元、作兩次發給、即開拆之始、發給半額、拆除淨盡、悉數發清、其有意存觀望、延不拆除者、本署派工代拆、以廢料抵充工資不足時、更由遷移補償費下扣抵、民有地皮、按照本市磚城內外民產買賣稅契定價折中規定每畝給償國幣一千元、依例作契價額、一次發清、如有故事延違不肯出賣者、本署以公共交通所關、亦唯有先行估用、任其日後補辦手續、所有具領房地價欵一切辦法、本署均籌備就緒、各該業主、毋得因循自誤、其有延在本年十二月三十一日、仍不來署領取、即予沒收、不再發給、至於該處官有地皮之地租、以及應繳之房捐、一律於五月十日停止徵收、其原發官地租照及捐租執據、登記書、兌契等關係證據、自應一律繳署聽憑查對註銷、又以關於拆除、領價、各項程序繁多、誠恐一般商民難於明悉、以致請求往返曠廢時日、故由署詳密編訂業主須知、詳爲說明、並製就申請書報各項用紙、一併無料送達、各業主依式填報、俾省手續、凡此種々於發展市政之中、兼寓愛護商民之意、爾商民等、宜注重公益、捐除私見、共期本市繁榮、窩勿飾詞延緩逾期不拆、致干未便、除將擬定辦理程序呈報奉天省公署、暨函請瀋陽警察廳、併逕行通知各該業主遵辦外、合行佈告商民人等一體遵照云

王市長擧行接任式 召集署員訓話

希諸同寅努力從公 謀福市民爲國盡責

奉天新任市長王慶璋氏、於五月卅一日已由京來奉、於六月一日正式接任、乃於當日上午十時特別召集全署職員、與所屬機關首領、各小學校長、齊集禮堂、先由閻市長致告別辭、次爲後藤代表答辭、繼王市長乃發表訓話、大意謂言學識淺薄、經驗無多、希諸同寅共同努力協辦署內一切事務、本人定盡心盡力以期爲市民謀點福利、爲國家盡點責任、後藤參事官繼致賀辭當時各界代表、亦有參加慶祝市長新任之喜者、至午間始行解散云

奉天法院旁聽記

據當日被告的供詞 純粹因爲愛她

閨房奇鬧再審事實已明瞭 趙金聲未到案她請求判決

奉天高等法院有一特別出奇的離婚案實在是社會奇聞、遼陽縣城有趙高氏者、現年十八歲、於十五歲那年經媒人說給蒙古人趙金聲爲妻、於大同元年正式結婚、但是自從他們結婚以後、並未正式交歡、趙金聲只以舌頭舐趙高氏陰戶、起初趙高氏因年幼不知趙金聲的舉動是否好壞、所以也就馬々虎々的敷衍着、但是以後日子久啦、以致趙高氏的月經停止、始知被趙金聲舐陰戶之故也、於是趙高氏怕有生命之危險遂於遼陽地方法院呈請與趙金聲脫離婚姻關係、然而法院因理由不充足未准、趙高氏之請求、現在又在奉天高等法院上訴、第一次開庭以後、應有詳細調查之必要、所以延至今、又開第二次審理、關於以前經過的情形已經詳誌於本報、現在據調查呈覆、經民庭審判長張耀師開庭審理、今將當時之情形誌於下面

問、趙高氏多大歲數啦？

答、今年十八歲

問、前次三月廿九日、在遼陽縣地方法院你告趙金聲以舌頭舐你陰戶爲理由、要與趙金聲離婚、當時未准你的請求、你又上訴本院、據你主張說遼陽警察第一署有案、趙金聲已經承認有此事、所以本院令遼陽地方法院詳細調查、現在已經呈覆、第一署無卷可送、只有當日你們倆的供詞、據供的情形、現在念給你聽々、趙金聲供現年二十七歲、在三界非住、於大同元年八月間憑媒娶高玉之女爲妻、我在外邊的日子多、在家時候少、過門後因愛她才以舌頭舐她、並沒有存以外不好的用意、純係兩方感情好的關係、此外並無別話你是以何爲理由呢

答、我怕有生命的危險

問、在一審的時候、官醫鑑定過說是並沒有生命之危險

答、若是沒有生命危險、我怎麼有病呢

問、在一審的時候離婚的主張是保全生命、現在既然認爲沒有生命之危險、何必離婚呢？他舐你陰戶是感情純篤作用

答、勿論如何、我是不能和他過日子啦

問、在天津上海這種行爲很多、不過女子還有以這種事情謀生活不至於死亡的

答、我是因爲他舐才沒有啦月經

問、現在趙金聲那去啦？

答、我不知道他那去啦

問、既然早就有這種行爲、怎麼不早拒絕他呢？

答、我早不知道有害

問、現在知道有害拒絕他才是、何必離婚呢？

答、我若不離婚他還不得舐死我嗎

檢查官賈鍾庚起立陳述云、本案事實已經明瞭、趙金聲雖有承認舐的事實、但是並無生命危險、請貴院駁斥、

問、趙高氏你是願意先行判決、或是傳趙金聲到案再判呢？

答、法官看怎辦怎麼好吧

問、那得你自己說才行呢？

答、（想了半天）先判吧、我在店裏住了一個多月啦、我也沒有錢、我也等不起啦

問、那麼你是請求先行判決是不是？

答、是

審判長宣諭、本案今日辯論終結、候宣判畫押、下去吧

（閉庭）

警局豫防天花傳染 派員赴鄉種痘

不加以限制任人皆可引種 實施日期場所及種痘人數

瀋陽縣警務局因各區村多有小孩出花疹之疫病、故爲防止疹病傳染擴大起見、乃於六月二日特派醫師、隨同該局人員、赴各區村學校、臨時施種牛痘、無論何人均可前往引種希各村民勿失良機茲特記其實施日期、施種區域場所與種痘人數如次

第一日、六月三日、福陵小學校、福陵江大人屯分所管內全部、六〇〇、第二日、六月四日、四方台小學校、田千戶屯四方台深井子、七〇〇、第三日、六月五日、古城子小學校、古城子泉水峪分所管內、八〇〇、第四日、六月七日、祝家屯小學校、常王寨石官屯分所、八〇〇、第五日、六月九日、渾河堡小學校、渾河堡于山屯分所、六〇〇、第六日、六月十日、大瀋小學校、大瀋分所、五〇〇、第七日、六月十一日、管立堡小學校大淑堡分所管內、八〇〇、第八日、六月十二日、廟宇三家子小學校、廟宇三家子王綱堡分所、九〇〇、第九日、六月十四日、張士屯小學校、于洪屯張士屯寧官屯分所、七〇〇、第十日、六月十五日、馬貝堡小學校馬貝堡彰驛站分所、八〇〇、第十一日、六月十六日、沙嶺堡小學校、官甸沙嶺堡分所、九〇〇、第十二日、六月十八日、造化屯分所、平羅堡永安橋造化屯分所、六〇〇、第十三日、六月廿日馬三家子小學校、十里河岔路口分所、七〇〇、第十四日、六月廿二日、財落堡小學校、李七堡子煙台窩棚、七〇〇、第十五日、六月廿三日、興隆台小學校、興隆台孟家台盤石台、九〇〇、第十六日、六月廿五日、蒲河小學校、汪千堡子蒲河七〇〇、第十七日、六月廿六日、清水臺小學校、清水臺劉千戶屯六〇〇、共計計一二、三〇〇

五日於國際運動場開 建國紀念四次運動會

大會順序及運動項目已行規定

奉天建國紀念第四次運動會今已由教育廳籌劃完善、定於六月五日在國際運動場舉行、上午八時開會先滿日國旗揭揚式、各合唱國歌、蒞省長會長致開會詞、再唱建國紀念運動會會歌、乃開始運動舉、蒞會會再致畢會詞降下國旗後那閉會、茲先紀其運動項目如次

一、建國體操、滿洲國小學校高級男女學生

二、滿鐵學校體操、日本小學校男子五六年生兒童

三、舞踏、奉天商業學校女生徒

四、千六百米接力、滿洲國男子中等學校學生

五、旗體操、奉天中學校生徒

六、體操、奉天朝日高等女學校生徒

七、繼走、滿鐵教育研究所生徒

八、遊戲、奉天市立大北關小學校學生

九、滿鐵學校體操、日本小學校女子五六年生

十、騎馬戰、奉天省立第一二三初級中學校學生

十一、舞踏、奉天浪速高等女學校生徒

十二、體操、省立奉天師範學校學生

十三、遊戲、奉天女子師範附屬小學校學生

十四、建國體操、南滿中學堂學生奉天商業學校男子生徒

十五、合同體操、奉天省立男子中等學校學生

十六、千米混合接力、鐵路總局對YEC

十七、大球接力、日本側二組滿洲國二組

十八、建國體操、奉天省立女子中等學校生

海城

文部派員莅海 調查教科書

新京文教部、編審處、以前編之教科書、已經發交各縣其中有否不易講解之處、須詳細調查、並當面詢諸各縣之教育首領、就便研究云刻委員寧小田、已於卅一日來海、當下榻於北關東方旅館、在本城查詢一過、旋於同日午後五時許遄歸新京矣

東部防禦線緊密

據討匪歸來之楡井指導官云帮匪等、雖一時遠竄鄰縣、但防禦上、仍未稍懈、刻駐東部之警隊確數、除自衛團及游巡隊外、計駐東大嶺第三中隊六十七名、駐析木城騎兵二十二名、峰嶋嶺、砲兵二十名、對東部之防禦、頗稱緊密云

各區均演願戲 請當局免雜捐

本縣自天降大雨後、各區之演戲者、已達十餘起之多、村長等、皆請求當局、免除雜捐、以輕減村民之擔負、聞縣公署、以鄉民所請、情有可原、將於可能範圍內、或准於免除亦未可知云

內務局長不日 將由省來派

本縣內務局長一席自尙子元氏辭職後、即由新任內務股長衣學讓、代理一切、近聞該內務局長一職不日將由省委派來海云

省公署總務廳 招集廳長會議

討論縣長會議時應提綱要

奉天省公署本月中旬即將召集各縣々長來省會議討論各縣一切行政之應興應革、各廳長爲籌備該會議之綱要方針、與對々各縣長之希望事宜特於五月卅一上午十時、由總務廳長竹內代召集各廳長、會議中有倉重實業廳科長報告各縣近狀、會議直至午間始解散云

花小子村之搶案

瀋陽縣一區、花小子村、農民王奎五家、於五月卅一日夜晚十一時半許、忽闖入匪人五名、一匪持手槍餘持木棒威嚇王家之人、搶去國幣一元、衣物多件、並將王某父子綁走、帶至村北樹林中將王某綁在樹上、命王某之子會豐回家取錢抽票、王子只借得一元五角錢、萬幸匪即將王某放回次晨報告警所該所轉報本署由署內當即派人各處訪拿云

高尾督學官 召各私校長

開全體會議

文教部高尾督學官、與其他屬官二人、於五月卅一日來奉天教育廳、以重諸學生求學、私立學校、爲改善本市之計、決定於今日六月三日、召集本市各私立中小學校々長在城內省教育會開全體會議高尾氏定有訓話、指導改善方針、聞於日昨（二日）午間教廳召市署文教課文藝股李主任、到廳會開預備會議云

營口

縣長晉省參加 朝鮮視察團

營口縣縣長楊晉源氏、近爲參加各縣所組織之朝鮮視察團、業於五月三十一日搭乘晚八時北上之列車晉省矣、六月一日達到省垣、準備參加一切、二日共同出發、赴朝鮮及關東州等地視查、以資借鏡、約計需時十餘日間六月十八日全體回國、楊縣長當日返營云

端午節瘟神廟會

古歷五月初五日端午節、亦即本埠五台子村瘟神廟會之期、香火甚盛、是日一般紅男綠女、前往拈香者必不乏人、盛況亦必不減往昔云

救濟院難民 已開始施粥

本市救濟院收容所、刻下收容各區乏食之難民甚多、日前已開始施粥、每日二次、無飯吃的飢民、均速投往該院以免挨餓也

縣公署舉行 詔書傳達式

營口縣公署於六月一日、在該署大禮堂召集本埠各機關首腦、併各學校校長舉行詔書傳達典禮儀式極爲莊嚴

沙河

新村長人選 逐鹿大有人在

瀋陽縣各區奉令、併村在邇所有村長人選、由民衆選舉歟、或由當局委派歟、未領明令、尙在逐鹿之期惟查第三區某村長家族已向省長.得某村長運動到手與縣公署過條保指定在案、以俟屆期、即行接任視事矣並聞併村辦法、撤消民衆選舉權各村長均由當局委派或徑有權勢者所推薦其餘人格如何公正或素孚鄉望者均無希望云

選載小說 落霞孤鶩 （五〇一）

（張恨水著）

第十六回 握手動幽情綠窗低訴 登堂飛喜色紅燭高燒

是鄧看守說話、因笑道：我掉了個生地方、一時睡不着你進來陪着我談々好嗎？鄧看守笑道：傻子！今天早些睡罷、說畢、竟自走了、落霞在屋子裏、一直把那本書翻弄得看完了、然後才去睡覺、次日天色剛明、便已醒了、悄悄的一聽屋外、並無半點聲息、當然是大家都沒有起來、這時自己先起來了未免要引起旁人笑話、說是新娘子着了急了、因之人是醒的、却閉了眼只管睡着、睡了不知多少時候、有人拍着門道：起來罷、起來罷、應該裝飾裝飾、不久車子就要到了、喜事到了門口、新娘還沒有起床、那可是笑話呢、落霞聽說、一骨碌爬了起來、一面扣衣服、一面開門、鄧看守笑着進來、低々的聲音笑道：你的東西、我給你預備好了、還有你那個紙包、和坑席下的那張相片我都知道是你要的東西、我也塞在一個小包袱了、待一會兒、我陪你去、東西我自然會給你放妥當了、落霞笑着點了一點頭、並沒有說什麼、這時、牛太太跟着來了有兩個女辦事員也跟着來了就催着落霞修飾、落霞也莫明其妙的、由着人支使、修飾起來、修飾好了、鄧看守將她拉到一邊去、給她一些乾點心吃了、然後就拿了喜紗、由頭向下一蓋、這種喜紗、可以說是一點重量也沒有、平常就是終日披在身上

永備牌電池

質精 力足 到處 風行 屹立 首位 久而 彌固

哈爾濱英商祥茂洋行南北滿大連總經理

奉天英商祥茂洋行分所

鐵道沿線及各大都市均有出售

瀋陽電影院

四經路 七緯路

每日二時・五時・八時・三場

今日開演 聯華公司不朽傑作

大路

中國影片代表作！

化痔靈 良藥

是痔瘡便血、肛門裂創、痔瘻痔核、的唯一妙藥、價値經濟用法便當各藥房皆出售

奉天大西關大街 天光電影院

今天演

范雪朋 主演

殘夢

寫盡了人生途上的悲歡離合？述盡了戀愛場中的甜酸苦辣！

環球公司

鬼

空前恐怖緊張離奇怪異驚人科學鬼片？

各官署指定

琺瑯製品

琺瑯製品一切 琺瑯美術匾額

琺瑯各種招牌 琺瑯鐵器門牌

如蒙訂製製作迅速外埠本埠決不悞期

奉天稻葉町十一 新利琺瑯製作所 日長電話六三六一

工場 鐵西芳野町二 電話三五二三

函授 面授 催眠術 保證成功

本會創辦催眠術業二十餘年函授成功者五萬人面授畢業者四千衆治愈各種難症惡癖不可勝數成績昭彰在人耳目現在募學員不論函授面授秘訣一律公開備有詳細說明書索請附（郵票八分）（不論何國）寄大連市小崗子富久街百十番地 民順飯店內于延興電話三三四九一番

上海愚園路中國精神研究會會長鮑方洲啓

本社啓事

逕啓者茲委任劉楸枰君爲本報北滿辦事處廣告部員嗣後各界如有訂閱報章或刊登廣告者希與劉君接洽可也此佈

本社啓事

逕啓者茲委任崔士耕君爲本報拜泉分社長嗣後各界如有訂閱報章或刊登廣告者希與崔君接洽可也此佈

（週刊特號）　第三十期

湯姆生（二）

Lafcadio Hearn著　明原譯

關於湯姆生的環境我說了這許多、是想我們知道他看人生的態度更清楚一點、他是不幸、一則是那貧窮迫他不能不接受的地位、再則是他的缺乏較高的教育、三則是他與那個舊習做對、最後他最壞、是他對於飲酒的遺傳的嗜好、明瞭這些事實、其餘的也就明瞭了

湯姆生最初引起福洛特與金斯萊的注意的是一些顯示才氣的小詩、但他賴以存在於文學中的卻不是這些、在他的作品中只有一篇才眞可算作偉大、不過這一篇很偉大是英國韻文裏同類作品中最偉大的一篇、我指的是他那首叫「黑夜城」的長詩、另外還有一篇值得注意的也很可怕的詩叫「不寐」在情緒與想像上勝過辜律勒已那首同樣題目的詩、雖然在形式的某一優點上許是還遜辜作、「不寐」倒是一篇奇異地可怕的東西、但我想難稱偉作、「黑夜城」才眞是偉大、而尤其令人驚異的是、一個未受過眞實的文學訓練的人竟能作出這樣的東西、詩中有些節是純然地瑰偉、整個作品也練達巧妙、全詩有一種幽鬱之美和奇異的典雅、使你想到某種堅實的沈重的光亮烏木製品

「黑夜城」究竟代表什麼呢？一方面是想像的城市、另一方面卻是一個眞實的城——生活、湯姆生所能感到的那種生活沒有錢、沒有朋友在倫敦城的嘈雜的孤寂中、倫敦是不幸者居處的一個可怕的地方、也許是世界上最可怕的一個、就是幸運者居處起來也是所有現代城市最黯淡的一個、有時好幾個月不見太陽、有時幾天禮拜連一點陽光也沒有、正午時只有電燈和煤氣燈來照耀街市、有一團濃厚的難聞的霧把遠近都弄陰暗了、來往的行人慢々地小心地移動、一切都似乎幽冥、淒涼、像一個噩夢、我們知道倫敦所謂的「豌豆湯霧」大概許是這種倫敦霧叫湯姆生起了這首詩的念頭、這個勞作、困苦、失望、而爲太陽所照不着的城的念頭、但就現存的詩看、這首詩所代表的卻不只一座城、它是一張在絕對失望中的人類的圖畫——居住在那盲目地繞着燒人的太陽轉的世界上、沒有希望沒有信仰地活着的人類、在另一意義我們得把這首詩當作詩人自已的靈魂的圖畫

「黑夜城」遠離開一切地方、它三面被沙漠繞着、一面連海、那沒有船隻來往的黑海、沒人願意住在這個可怕的地方、卻也沒有人能够離開它、除非自殺、也沒有人知道他爲什麼並且怎樣到那兒去了的在那幾行詩裏用不着我來告訴你們詩人是指的「生活」他怎樣去到那裏無人明白知道、橫過高山與無邊的荒地、或是當作漂流無主的東西拋在浩渺的海洋上、我是投在江河裏沸騰的急流中、去到那裏好似熱病死、離開那裏則又好似劇烈痛楚激引起的緩遲無力的誕生、想念着這種慘行都令人頭暈

後而還有許多關於「黑夜城」——裏各種失望的描寫——希望、愛情、和信仰的失望——生存是如此的悲慘、所有的人民最怕的不是死亡的痛苦而是怕死後還另有一個生活因爲討厭生活、一切的人都熱烈地企求着滅亡、這些人有時也到禮拜堂去聽聽傳道者講演、可是傳道者卻沒有愉快或安慰的話給他們、聽他告訴他們上帝是沒有的、靈魂、來生也沒有、凡願望免除痛苦與煩惱者只有自殺可以如願、我舉幾行傳道者的話：

這條小生命我們必得忍受、墓壙裏最神聖的安寧才永遠靠得住、我們睡熟了便永不再醒來、我們什麼沒有、只有腐爛的屍體它的原質分解來從新變成泥土、空氣、水、植物、與別的人們

雖然、這失望中卻有一種很大的華麗——想像和文體的華麗、這詩的最宏偉的部分或在最後若干節中、在那裏有着這城的女神——「憂鬱」一本身——的描寫、同時意象變爲壯大、而它的瑰偉奇麗也是無人能否認的

譯後記

本文譯自小泉八雲氏之「文學之詮釋」中之二十二章：「悲觀主義者及其同類」一本文所論之湯姆生、不惟在我國很少有人注意似乎在英美也不容易爲人所談論到、如小泉氏在本文中說的、又因湯氏的名姓與英國十八世紀寫「Seasons」的那位詩人完全相同、常多被人錯認、其實雖然、前者較爲人所熟知、比他晚一世紀的這位同名者在詩才上並不比他低、尤其是他一生窮愁潦倒的遭遇等等、更能引起一個讀者深切的同情、氏之詩以「黑夜城」一首爲代表作、全詩長一千零四十三行、其中除上面所引的兩節外、精美的辭句還很多

湯氏生於一八三四年、現在翻譯這篇小小文來、就算是他一個小小的百年紀念吧、又以某種關係、文中有一些被我大膽地删改了

譯者

法蘭西的行動主義文學

香山

從恩得列、瑪路洛（Andre Malrone）獲得了龔果爾獎金以來、行動主義的文學遂獲得了全世界論壇的注目、而作爲該文學之代表作「人間的條件」亦成爲讀書界的寵兒了、這本書的價值、曾有人喻之爲尼采以來的唯一刺激的創作

行動主義文學之擡頭於今日的文壇、是種極佳的全世界知識階級之動向的速影、尤其產生於純藝術蕩漾藝術的薰香味之法國文壇上、更令人感到興味

因着第一次世界大戰的結果、法蘭西的知識階級遭受到不可療愈的精神的打擊、因此在戰役的法蘭西、支配知識階級的東西、是絕望的氣分、懷愛神秘的怪奇的非現實的心理、這種意識形態隨着戰後法郎貨幣安定下的相對的繁榮、而繼續地維持着

到了最近法國一般的中間層、都深感到生活的陷於沈寂、這種「生活苦」使每個人從絕望的沼地裏跳出來、自尋生路、像恩得列紀得、費爾那德斯等、都是很顯明的事實

一般的知識階級、在這種境遇裏、遂拋棄了Libralism而開始作行動主義的提倡與運動、所謂這行動主義者、乃是主張以積極肯定的態度來代替消極否定的態度、不單々關照而重視行動、進一步說、行動主義就是主張行動是全生命的溢盈之處的哲學

這種行動主義、是持有一定的界限的、這限界也可以說是基礎、是建築在貝爾格遜的哲學上的、這話或許是過甚其辭、但祇少這行動主義的確與貝爾格遜的哲學持有連繫的關係、所謂貝爾格遜的哲學即是「生命的哲學」他說「眞實在」絕對不反復、而是無限的創造變化着的生命的不斷之流、然而思唯是把這流動無已的具體的實在抽象起來、而成爲固定的東西、所謂物質也不過是生命之流的固定而已、物心二元可以由意識的一元而統一之、所以成爲他思想的核心、是生命的飛躍之觀念、這種哲學的錯誤是非常顯明的事情、因靠着這哲學爲準繩的法國行動主義文學、的確不能够完全地清算了過去的破壞主義、盲目主義和野獸主義等

行動主義是常常被誤解了的、不、是常被利用而作爲粉飾自已的墮落的、法國的行動主義雖然還未臻完善、但祇少是知識階級想從懷疑的自棄的狀態裏救出自已、而奮鬪所得的貴重的產品、但這種行動主義、常常到了一部分人的手裏、把他作爲知識階級的萬能論了、因爲知識階級是個中間層、所以很多人極力地强調所謂知識階級的「特質」能動性、這能動性是可以這樣地理解的、即是「任意而爲」與站在「誘掖的立場」、「任意而爲」的話、雖然是有稍稍的限定、即限定於沿着歷史的正當的方向、但這是自圓其辭仍舊是往昔的Libralism、至於「誘掖的立場」一說得顯明點、就是站在指導的立場、這種借行動主義的招牌、而想確立知識階級的萬能地位、簡直是把行動主義給破滅支離了

所謂眞實的行動主義、我在上面說過是以積極肯定的態度、來代替消極否定的態度、不但這樣、而且必須揚棄貝爾格遜氏的「生命的哲學」建立在正確的世界觀上、雖然現在的一切現實情況、非常複雜和不自由、但追求矛盾之點的規道是全相類似的、所以人類之走趨相互的社會批判、我相信也是可能的、在這場合裏必須充分地認清了退化的歷史之動向、向一個社會的動與進步、隨着知識階級的步步邁行而呈新的姿態、反抗加於自身的重壓、而更能獲得了求眞理的實踐的行動性

在這裏、我們再談行動主義的文學吧！所謂行動主義的文學、簡單地即可稱之謂充滿行動主義精神的文學、環繞於作者週身的不安、和現實的各種苦痛的形象、這並不是對於作家、僅僅作爲思考的材料、而是可作爲作家給整理分析實踐的材料、恩得列、瑪路洛在某演講會裏、曾說了如下的話「如果作家是個有心的技師的話、我們絕不能忘了技師最高的機能是發明的這件事、藝術不是服從、藝術是征服」同時他在他的處女作「征服者」裏簡直把自已比作征服者、在這種思想裏、我們可以窺到促進藝術的更佳的發展、並在這裏、充分地表示了使自已接近社會的現實之情熱、與自已的藝術的主張

行動主義文學、不含有政治意義、但也不是波格達諾夫的文化主義、把作者孤立於現實之外的態度給撕破拋棄、而徹身地去體驗現實、下是僅々體驗而是以知識階級豐富的知識、去作分析解剖的工作我們相信以知識階級卓越的能力、加之其趨於實踐的經驗、則這種對於一切眞理的奮鬪的成就、的確是大有可觀的、而持着這種行動主義的精神的著作家對於一切形象的表現而產生的創作、也必然地能如實的反映了現實、而且有進步的素質的

一九三五、五月

批評與創作的形而上學分野 之

表面上看來、一個人從事批評或創作、好像是偶然的事、其實這是錯了的、這乃是兩種根本的不同的精神、其不同處實在是含有形而上學的意義了的

根據康德的意思我們認知事物、實在是由於兩種心理的活動、一是理解力、一是直觀力、前者是不必藉感覺的後者却是不能離開感覺的和直觀力是「感覺」的相對、理解力是「概念」的、直觀力總是靠感受性、它是被動的、它是印象的接納的、理解力相反、卻是主動的、卻是靠思維的自發性的、其主要活動卻在把一般而統一於某一個致點上的、康德更顯然地說理解就是一種批評的能力這是兩種很根本的分野、而創作和批評的分野也正自此而出、創作就是屬於直觀的事的、它是感覺的、它是被動的、它是受的、批評卻是理解的事、它是概念的、主動的、自發的

批評因爲是概念的、它每根據一個標準而統一之、批評總要在總雜的現象中予以單純、予以抽象、創作卻總雜就任其總雜、形形色色就形形色色、批評是男性的主動的、由自己出發、以統馭一切、創作却是女性的被動的、接受一切感印、從一切再歸到自已、中國人所謂『坤爲衆』也可說畧透此中消息

批評和創作是這樣的不同法我們可進而再研究批評家和創作家、人的問題了、有這樣的一種人、他生活在觀念世界裏、他所咀嚼的是他的觀念生活、他所組織的、是他的進發的幻想力、慢慢在這活動之中、他有抽繹而出的了、就試以評衡現實的事物、他的生活可說是主觀的可說是演繹的、可說不是現實的這一個典型的人物、有席勒、另有一種人、他喜歡在各種生活裏去搏擊、去體驗他要求的不是抽象而是具體他要的是現實、他感到的、乃是時代的現實的氣息他又能下意識地代表這一時代的欲求、而表現出來、他客觀、他感覺他的一切是在現實裏、這樣典型的一個人物便是歌德、這兩個人物在精神上的不同、就是批評家和創作家的不同、席勒是批評的、歌德是創作的

席勒憑他的幻想力、他可以由一部分而推知全體、他可以沒出國境、而描寫瑞士的瀑布、比親見的還眞切、歌德卻可以憑他的銳感、他預感到了五十年後的社會問題一一表現於他的小說之中、他們這種聰明、似乎一樣、而其實不同、席勒是想像推到的歌德卻是由具體的印象感到的

近代研究天才的人、多從病理着手、像Bann據他說正因爲這一部分人有病所以他們銳感所以他們容易感到同時代的或未來的時代的要求一旦他們的同時代的人、或者未來的時代到了的人發現他們是合乎一般人的欲求的時候、就捧他們爲天才、他的要旨是在說明天才和社會的意義、我們且不管他這方面、我們首先注意的、是他這裏叙述的是關於創作家的其次就注意他告訴我們的事實創作家已經是在不意識地爲大家說話了

所以創作家並沒離開現實要有一個尺度、從觀念世界裏來的體系和範疇、卻是批評家的工作

在這種意味上、又回到我們的老問題了、批評和創作比較、則一切的創作是近於寫實的、以批評家和創作家比較、則一般的創作家是較爲唯物的、虛無的、即以歌德爲例、他在靈魂的深處是一個虛無主義者、他只知道大自然、他很悲觀、對於人類並沒有什末信賴、席勒和他是全然相反

以生活論、一般地說、批評家的生活要好些、他的生多半得靠學識、他的生活便首先需要安適、作家的生活卻往往是不安定的、不過作家既是在創作上是被動的意味、是代人類的大衆去表現的了、所以他自已的生活倒有時居於次要的地位、而集體的生活的優越與困苦、卻是最有力量的決定他寫作的方向的了

批評與創作並論、創作是近於寫實、就創作範圍內面論、自仍有浪漫寫實的分野

勞倫斯與白璧德

(D.H. Lawrence and Irving Babbitt)

H.B. Parkers作　郭根譯

勞倫斯（或譯駱倫士）與白璧德這兩個名字已是熟習的很了、可是我們普通所知道的只是勞倫斯是性小說大家、至於白璧德我們也不過知道他是人文主義者的領袖、把他們這樣兩個大相逕庭的人相提並論、作爲一種理論上的探討的、在中國的雜誌上我們還沒看到過一篇、這篇短文把他倆的思想作一對比並與現實社會相證實、很簡潔的告訴我們他倆思想的現實性、可惜最後有一段不便譯出、只這前面大部大概亦可以看到一些的

把勞倫斯和白璧德這兩個名字擺在一起要是讓你猛眼一看、你總會生出點非驢非馬之感、因爲在表面上看來、他們倆人是針鋒相對、比冰炭還要不相容的、白璧德是一個自抑主義的辯護士、而爲勞倫斯所特別深惡痛絕的便是這種說法、勞倫斯的主張是把盧梭返歸自然崇拜原始的理想爲之具體化、而白璧德卻不顧身終生所攻擊的卻正是此點、白璧德最卓越的同道人是一批反動頑固的大學教授、而勞倫斯的熱忱崇拜者則是一般失意的情感失常的婦女可是話雖如此、他們倆人卻同樣都是現代文化的咀咒者、我們如果把他倆關於咀咒現代文化所持的基本理論分隔開來仔細分析一下、我們就會知道、白璧德根本所主張的是純理智、勞倫斯主張的是純感情、在他倆這兩種主張中間我們會覺察出一種很有趣的相似來、並不像他倆表面那樣的矛盾而不可接近的、所以把他們倆人相提並論並不是不值得地、因爲這樣一對比、就可以證明他倆的基本理想本質上都是健全的可是救治法卻都是錯誤且是徒然無效

如果白璧德被人輕視、那主要點是因爲他用了許多語句——例如「內在的遏止」——這些語句被他的不高明的門徒如穆爾學舌的傳了出去、用以維護他們對於環境幾乎是病理上的恐怖的主張、其實白璧德所謂「內在的遏止」其意義是人類應當在本身內保持着一些生命的原則、一些內在的力量、足使個人不受環境的束縛、因爲現代人都缺乏內在的力量、他們都在他們自身的表面上活着、對於外界一切事物人群只有感覺上的接觸與聯繫、這種逃避自我實是浪漫主義的本質、在盧梭與浪漫主義中、白璧德說浪漫主義這個字原本的命意、就是離開常態人性以求遠方的外域的古怪的事物、於是在藝術上浪漫主義便形成對於原始兒童、以及下意識的崇拜並僅爲藝術本身而崇拜藝術置人性於不顧、在科學上這種同樣的趨勢、便在整個後期文藝復興運動中呈現出來、即是努力求得知識以及運用機械力、忽視了人類道德上的需求、以及對於眞理的認識、在倫理上便以博愛的精神代替了內心的紀律、白璧德還在民治主義與領袖中申述此種、對於他人的泛愛會急轉直下一變而爲渴求權力以統治他人、拿破崙式的、現代的便是這種十八世紀的博愛主義的產物

白璧德之攻擊現代社會之病象是以一個旁觀者立於一角而着眼的、至於勞倫斯、他從個人經驗中認識了這種種病象、所以他是一目了然的、可是他們的解剖、因之是無比的生動與眞確、可是他的批評也與白璧德不相上下、他跟白璧德一樣覺得現代人沒有生活的核心、沒有個人的獨立性、只靠了感覺而生活着、從他自已的經驗中、他知道這種對於別人的倚賴性、干預性、這種對於感覺上剌激的渴求尤其在兩性關係上顯得分明、勞倫斯與白璧德兩人對於現代社會分析的相似處、我們可以在勞倫斯兩本最重要的小說當中的兩個角色身上找出明證來：那便是在愛的圈中的婦人們裏的吉拉德、以及卻特萊夫人的愛人裏的卻特萊先生、這兩個角色並沒有將勞倫斯所反對的各種傾向都具體的表現出來。他們兩個所代表的完全一樣、卻特萊先生在他墮落的後期生活裏便完全是一個吉拉德的再現、吉拉德是這樣一個人、他不像他的朋友盧伯特、他沒有什麼內在的力、他僅僅靠了感覺而活着、在吉拉德、在他的情婦顧德綸以及在卻特萊先生身上、我們可以找出白璧德在盧梭與浪漫主義裏所排斥的各種病象都很準確的表現了出來、在美學上他們都是愛好原始的、孩子氣的、以及爲藝術本身而崇拜藝術、吉拉德與卻特萊先生都是廠坊主人、他們都屬意於將自然力施以科學的統治、他們雖都口稱博愛主義、卻把他們的下人像是機械似的對待、並不把他們當做人類、再者、在吉拉德與顧德綸兩人看來愛情並不是兩個孤獨者的會聚、而是對於感覺的一種追求、這種追求便使他們兩人都想得到一種權力以駕馭對方、這種對於感覺的追求其結果便是相互的毀滅、在愛的圈中的婦人們末尾所表示出來的便是這種思想、或則就如卻特萊先生的某病症所象徵出來的一樣、這種博愛之變爲權力的渴求、許是勞倫斯所最酷愛的題目也在政治的氣圍裏描畫出來（在其小說康加盧中）康加盧在此書中雖然沒有作爲一個角色而活生生的出現、卻是着意要顯出這種情感的同樣的關係來、這也便是白璧德在民治主義與領袖中所申述的、而白璧德勞倫斯兩人又同在威爾遜總統的事業上找出這事實的說明眞是有意義的事

但當我們提到他倆對於此種病象的救治方策時、他們兩人間的相似點便完全告終了、白璧德以其理智觀察此全部問題、他自信他發覺這種病源是在於某種思想盛行的緣故、因之他見人々拋棄了這種思想、人々必須以中庸之道克服了並且抑止住種種慾念、決不能使慾念任性的發展、白璧德這種理論顯然是對於這種趨勢缺乏感情的認識、他不知道各種社會上的勢力在驅迫人類走向××方面、他也不知道人類是需要一些正面的宗教熱誠、其强烈之程度足以抑止此種社會上的勢力、他僅僅對之消極的否定便滿意了

反之、勞倫斯卻在致力於他的理想之實現、他的後期小說便在一個系統下企圖創造出具有內生活的幾群人來、他們能互相滿足性的要求、卻並不干犯各個人的獨立與自由、他完全拋棄了英國資產階級社會、而在英國的下層階級中、在拉丁民族中、在美國印地安人中實驗化的學說、有時他又企圖想像出一種男人與男人間決無任何弊病的關係、一種男子與女人間決無任何勉强矯枉的關係、這種企圖便是愛倫的杖以及康加盧一部份的主題、但這兩種企圖都告失敗了、他不能够創造出一個人物來、既是他的理想的具體化同時也是一個令人讚賞的人類、在他晚年、他便急中生智、趨向於假設出一種神秘的人種、假定他們的產地與姓名、使他們與消滅的古埃促如雷亞人變爲一體、同時他豫言現代文化全部的滅亡與崩壞、（下畧）

受大學教育時候的「落華生的生活」

津訊：小說家落華生——許地山是燕京大學的教授也可以說是在娘家教書、因爲他是燕大第一期的畢業生、他在大學時、是專攻教育與社會學的、現在呢？他是致力於東方宗教的研究、下面是他發表關於他受大學教育時生活的片斷、從這裏我們可知道一個人的成功並不是偶然的

「那時燕京大學是在北京城裏崇文門內的盔甲廠、學生沒有現在的多、規模也還不及現在的宏偉、我那時在學校裏是讀社會學和教育學、但我卻不是社會學系或教育學系的學生因爲那時候還不分系、我入燕大之後、差不多是依靠獎學金等來維持我讀書每月從家裏給我的零用、僅有三塊錢、我吃飯常是跑到崇文門洞那裏的一個小飯舖去吃、那裏是人力車夫、趕驢的和作小工的工人們的飯館、他們在那裏多半都是吃炸醬麵、我呢？當然不能例外、不過那裏的炸醬麵和旁處大飯館的不一樣、麵是論斤兩來買、能吃幾兩、要幾兩炸醬呢只有一大盌、放在桌子的中間、在碗裏有一個羹匙、誰吃誰去自已取不過在你取炸醬時、坐在你旁邊的老闆、會對你說：『少來點、鹹啊！』本來一大盌炸醬若是不作的甚苦鹹苦的、豈不三下兩下、都被人吃盡了、那樣老闆便要折本的、現在我沒有機會常到崇文門去、炸醬麵的滋味也好久沒嘗到了

那時的學校、設備上的確是不如現在的、燕大當然也不能例外、功課呢、不能爲學生滿足、圖書館呢、存書不够用、我記得那時我除去上課而外每天總是往方家胡同或宣外香爐營四條圖書館去看書、方家胡同的圖書館就是現在國立北平圖書館的前身、香爐營四條的圖書館、不知道現在怎樣了、那時每天去圖書館看書、都是步行着去、往返約有廿里路、起初覺着有些足力不勝、但是爲了求知慾的驅使、並且日子常了、也就不見着苦了、現在想起來、那種讀書的辦法是很好的、第一可以藉練吃苦耐勞的能力第二可以藉行路作運動、差不多的學生都是缺乏運動、其實埋着頭死讀書的效率、並不如分出一些功夫來運動一下的好、現在回想起那時的情形來覺着非常有趣、比關在家讀書的滋味强的多了」

按許先生原籍是福建漳州、現年四十歲上下

漫談「浪漫主義」

雋永

在談到藝術上的浪漫主義時、我們所必得注意的是、正如藝術上的現實主義之不一定和哲學上的唯物主義相一致同樣、藝術上的浪漫主義和藝術上的觀念主義也並不是同一的東西、事實上、特定的浪漫主義藝術（例如十九世紀初頭德國底觀念的幻想的浪漫主義文學）體現着觀念主義的方法、但同時藝術史的事實也正顯示出、不以客觀的現實底妄想的反映、而以被包含於現實本身中的「可能性」——和「發展的動因」——之主情的强調爲特徵的浪漫主義的作品（如雪萊海雲叙情詩）屬於觀念主義的浪漫主義藝術、在藝術史上、始終是沒落的階級、由於其歷史的任務所決定、當已失卻其進步性而開始走向自已的墓境時、不敢正視現實、因而沈緬於過往的偉蹟底憧憬、殘骸底迷戀時所發出的一種反歷史進化的藝術傾向、在這種浪漫主義藝術中、也不像某先生所說的一樣、一因其本身是這黑暗的一部分、所以、儘管他們的「空想」帶着種々的形態、在本質上卻是對黑暗的謳歌」——總同樣也包含着這種「空想」——感覺到對於這種黑暗有給予以清算的必要、然而他們卻不曾客觀地觀察現實、看出歷史的動力、而在這上面寄託他們的現實底的空想而是從自已的主觀的觀念出發、把客觀的現實予以主觀的幻想的藝術底的表現

在對於進步的浪漫主義的評價上、首先注意到牠底史的發展及其歷史的本質的變化是必要的、新興階級的發頭期的浪漫主義、以及掌握權秉後而入最高社會之建設期的浪漫主義在性質上也多少是有不同的地方作爲初期浪漫主義的特徵的東西、可以說是在現實生活上刺戟着藝術家的感情的一種熾烈的偉大的、實現可能性的崇高的理想底「主情的强調」和表現、也正因爲這種「主情的强調」所以體現於新興階級初期浪漫主義中的、多少常是一種比較抽象的崇高的理想底憧憬、一種以可怕的熱力的對於未來光明底誕生底謳歌、」這「主情的强調」也正是初期的新浪漫主義的特質——當然這種特質也出於各個別的作家底素質、才能及技術程度而呈異彩

在目前被提倡着的新浪漫主義、在若干程度上、是和初期的新浪漫主義不同的、在目前、新浪漫主義、乃是作爲現實主義、作爲一種多彩的豐富的潑剌的創作方法之一要素而被處理着的、現在的新浪漫主義之所以和初期的新浪漫主義不同的地方就因爲作爲浪漫主義底對象的羅曼司、已不再僅是存在於現實本身中的「可能的」東西、而且作爲客觀現實底一要素的了、羅曼蒂克不僅是存在於現在而將被實現於未來的「可能的」東西、而已是正因爲這種羅曼蒂克的要素已是爲客觀現實所固有的、因而浪漫主義也正作爲現實主義底一要素而被說明着、因而這時候「主情的强調」已不是浪漫主義惟一特徵、這時候浪漫主義已經作爲和現實主義不可分離的東西、而被融合被綜合於現實主義中了、因爲站在「反映論」上說這時候假如現實主義是透視並表現了社會的人間的現實的、那麼牠就必然地應是浪漫主義的的原故

在這一點上我同意「凡歷史上新興的文學、必然地是「現實的浪漫的」」然我僅在這裏賦與以「一點」制限即「現實的浪漫的」——是歷史上新興文學底特徵、不過在這裏透視其歷史的發展以及隨這一發展而來的本質底變化、是必要的、而且我們還不能以一新興階級的文學底特徵而「現實的浪漫的」作爲歷史每自告滿足、我們同時、還應該注意到牠底現實的底歷史的及階級的制限性、也只有說明了這一點、我們才能够全般地理解布爾的現實主義底本質底差異、尤其是在前一點（即指新興階級底浪漫主義底歷史的發展以及隨這一發展而來的本質底變化）我以爲必須給予以深切的注意、作爲一種一通過黑暗的現實對光明作熱烈的「憧憬」的空想」只是新興階級的浪漫主義底初期的形態而不是牠底整個發展底姿態底全部、不理解這一點、不理解新浪漫主義底史的發展及質的變化、想理解目前的新浪漫主義、是不可能的

作品與作者

杏子

有人批評託爾斯泰的小說、篇篇是自傳、大抵小說中的人物和事實不能無影射、我們看一部文藝作品、時常可從字裏行間、想像出作者的爲人和他的身世

水滸傳這書、一定是說評書的話本、一定不是文人創作、因爲書中人物每幹了一番事業、逢人自道時、從不曾用『把剛才的事說了一遍』一句話帶過、向來是拖泥帶水複述一遍、令人看著討厭！然而、這在說書場中、正需要表白的

蒲留仙的聊齋志異、分明是一個酸秀才的手筆形容落第、獲雋、得意失意、恍見痛定思痛、慨乎言之、蒲老先生必是屢試不第、而曾經作幕、後來坐冷板橙、於是書生艷遇、說鬼談狐、信筆所之、大撒其謊、可爲窮酸吐氣、而吳下半通、以及餘杭生的奚落、又證明此公是北方才子、生平必不得意於南士

兪仲華作蕩寇志、談到梁山泊的神醫安道全、輒津々樂道、所以此君是一個國醫、又是一個工心計的人、曾身經流寇之禍、故續水滸把梁山一百八人、個々處死、勇者死於鬪、智者死於計謀、花榮善射、中箭而死、宋江奸險、被人詐擒、武松義勇、車輪戰力盡而死、林冲奇冤、得高俅頭慘笑氣絕、個々結局、適如其分

魯迅的彷徨、吶喊、解剖人心、令讀者且看且臉紅、高長虹罵他是紹興師爺、世故老人、而不知醜詆適成爲絕讚、紹興師爺氣重、故筆挾風霜、深刻入骨、是世故老人、故洞悉人情、發掘了人心的弱點

讀書的方法（一）

中玉

一個聰明的技師當他從幾種原料中製造出一件東西來的時候、他決不肯把剩餘下的渣滓隨意拋棄、因爲在這些渣滓裏也許還含有能够製造出別種東西的成分、大多數的工廠所以能够每年賺到許多錢、有一半以上可說是副產品的功勞、鄉間小規模的油坊爲什麼不能和都市裏利用機器生產的大油廠競爭即因爲同樣的一種豆、在油坊裏假定能出四兩油、在機器的生產之下便能出六兩、這些都是沒有浪費或盡量減少浪費的效果

我們讀書的所以應該研究方法、其目的也是爲了要減少或避免浪費、人的一生是多麼短、書籍的範圍又多麼廣、要是我們一味的無方法地浪費地讀着書、即會已經讀了二十年三十年的長期、靜心一想、自已究已學得多少？怕總不免有寂寞空空之感吧！

那麼怎樣纔是讀書的最好方法呢？這當然也很難下斷語、但我們不妨看々世界上的學問家們對於這事的意見

關於添線的方法英國的學問家威廉哈密爾頓曾經這樣說過一個能够搭用下線、便可以得到領會重要書籍的要領的方法、倘照着加下線的內容的區別、例如理論和事實的區別、使所用的墨水之色不同、則不但後來參照時、易於發見、即讀下之際、胸中也生出一種索引一般的東西來、補助理解、殊不可量度」

他所講的當然是指西洋書若如直行排列的中國書和日本書、那麼我們可以看看日本文學家鶴見佑輔的記述「新渡戶博士是日本有數的讀書家、讀過的東西也非常記得、試看先生的讀過的書、就畫着各種樣子的線顏色也分爲紅鉛筆和藍鉛筆兩種類、文章好的地方用紅、思想覺得佩服的地方用藍、做着記號」一

編輯室放送

王道週刊暫停一次、本期發刊曉潮

嗎啡鴉片中毒者宜用

惱無嗎啡

ノンモルピン

「惱無嗎啡」不含麻醉性藥物、祇能使体質根本改造、以達和緩中毒症狀解消毒素之目的、尤其是能抑制患者最爲苦痛之禁斷症狀、使之不發於長時間、又僅施一、二次注射、可使麻醉藥常用量減半、而以短期連用、可至勿藥之境、且愛治期內不伴苦痛、可在自然裡恢復康健、再本劑絕無副作用一事尤爲可誇之特徵、斷非他藥所能追隨、且雖連用亦無成習慣性之虞、

新發賣

皮下用 惱無嗎啡B·C

本劑對於慢性中毒患者、尤以夜間反復懊惱、渴望麻藥類之患者、祇施一、二次注射、使之便得安靜安眠、且激減麻藥常用分量、而以短期使用、而達解毒根治之目的

重症用 涅惡速尅嗎精(靜脈用)

本劑投予於頑固慢性中毒者、尤其是恐怖禁斷症狀之患者、可以漸減其痲藥類用量、使之藥而痊癒、

適應症

嗎啡、鴉片、海洛英、克開因、巴比那兒及其他類似塩類慢性中毒症。

舊稱 濃嗎擯

▲奉贈文献

總批發處 小寺洋行 日本大阪市北區堂島ビルヂング 電話北長五八九〇至五八九九 六三三〇至六三三四 振替口座大阪三二六二五

代理店 大橋商店 大阪市東區道修町

代理店 大正堂藥店 大連市吉野町一〇五

特約販賣店(順序不同)

遼陽 朝日通七八 共榮大藥房
新京 北大街 九三大藥房
哈爾賓 地段街東拓ビル 金泰號藥房
大連市 加賀町三八 庄司兼雄商店
昌圖 城內 太田洋行
撫順 日站永安里 興元葯店
上海 廣東路三八九 重松大藥房

最新電氣收音

榮利

每張售價國幣一元五角

各埠均有代理

特期樂亭影唱片出品

奉天代理處

德盛行 吉順隆 裕泰盛 老天合 裕泰東 吉順絲房 興順西 中順恒

奉天大西邊門外 榮利唱機公司 電話六三九〇番

各國醫博士及衛生局推獎

含有無上滋養貴品

「保衛爾」

老牌神效牛肉汁

健康問題迎及而解

君服「保衛爾」準能

精神活潑 身體堅壯 頭腦聰明 添精益髓 久勞不疲 增敵抗力 卻病延年

奉天、大連、新京、安東、吉林、營口、哈爾濱各大藥房商店均有出售

總經理 英商 和記洋行 奉天商埠地三緯路 電話四一八四番

贈過再贈

啓者敝社專刻水晶瑪瑙翡翠色玉珊瑚各種石章數月以來鐫刻之章不下數百份好賞之家無不稱贊今爲酬謝顧主起見在一月期內只收刻資每字五毛水晶瑪瑙圖章奉送每章按四字起碼不足四字者亦按四字計算如有團體刻章五名以上者贈送百壽圖條屏一副若擔介紹人在十名以上者不費分文可得水晶章一枚送刻四字除得水晶章外並得百壽圖四條屏一副

這是我的出品

紙煙用具各式文具無不精雅物美價廉 金坑紫石端硯摹仿古式奇巧美術彫刻蝠雲龍虎獅毛花卉山水人物彝器鐘鼎殘磚漢瓦古錢碑文等類之花紋應有盡有

百壽圖四條屏副

爲鐵筆專家梁硯生最得意之手筆蒐集各名家之章法古來之壽言鐫刻成章用玉版宣紙八寶印泥印成四條屏副加以綾錦蘇裱並詳註說文揭穿名家古譜擅長之秘密精雅絕倫可稱佳品現已出售每副定價八元今爲優待愛護諸君廉收半價每副四元

朱栢廬先生治家格言

用六朝十八體按句鐫章以玉版宣紙八寶印泥製成四副屏條亦已問世請博雅諸君駕臨小號參觀指導 照顧均所歡迎外埠函購潤資先匯郵費在內

奉天城內軍署街印痕樓圖章印刷社啓

懸賞徵求標語

標語的作法

一、以能表示出來怎樣普及本刊就能達到農業知識普及運動之目的
二、表示農業知識普及運動怎樣緊要
三、語調不限、長短不拘
四、請用信片寫好並註明芳名及通信處寄下

本社創刊記念(五月一日) 舉辦農業知識普及運動

△截止期 至六月末日
△投寄所 本社經理部
△發表 於本刊發表
△賞品 一等一人金十元、二等一人金五元、三等二人金二元、四等十人贈價值一元之新農業一冊 等外佳作皆贈送一本並贈訂閱優待券一份
△優待 凡持有本社訂閱優待券(有效期間自五月一日至七月末日)而訂閱雜誌將優待券與誌欵同時寄下本社者本社贈送一份農家曆(附月份牌)

本社經售殺虫大王一俾死空一一組價金一元一角另有說明書函索即寄

旅順市善通寺町三 農業進步社 電話七九一番 振替口座大連六〇三四

另有雜誌說明函索即寄

補血强精丸

開醫藥界新紀錄 創家庭中聖補劑

此藥乃係本藥房世傳經驗屢試屢效之方也早經官准化驗行銷藥性溫和不寒不熱對於主治腎虧體弱各症服之有莫明奇妙之效可稱全球無二之補劑也自發行以來風行各處頗蒙社會所信仰函電索寄臨門購買譽聲久已素孚功效神驗爲二十世紀空前絕後未有之最佳神藥也凡患此症之人速服此藥則早得全癒一日矣是藥專治腎關不固夢遺滑精諸虛百損五勞七傷腎虛腎寒精冷精清不能生育房勞過度陽萎不舉舉而不堅再交即洩精神恍惚身體虛弱腰酸腿痛形容枯瘦夜不安眠頭暈眼花行動心跳動作氣喘週身虧力腦力健忘惡夢盜汗老年精衰子嗣艱難少年破身太早或思慮過度腎虧潮濕常出涼汗虛勞痰喘精血兩虧等凡係腎虧所患各症服之咸宜功效最速其效如神服法另詳功能滋陰補腎扶陽固本大補元氣添精益髓強筋壯骨長陽種子之神藥也腎關不固步遺滑精等服之大見奇功腦力薄弱精神不足頭暈眼花三盒復原房勞過度陽委不舉甫交即洩半打保愈惟子嗣艱難者先固精血服之效盒元氣充足一索得男以慰晚年每盒現國幣一元六盒國幣四元注意外埠函購郵費免收藥洋先匯空函不郵郵票代價亦可即無舛錯

總發行所奉天大南門裏路東 新大陸藥房

各埠藥房商店均有代售

君患肝火否 我有潤腸丸

肝火中燒、最易激怒、世人往往因小不忍而亂大謀者、由於積怒、實由於肝火、君有肝火否、盍服第威德潤腸丸以平之、藥料完全植物質、毫無刺激作用日服二粒、肝氣不作、祝君前途更多勝利

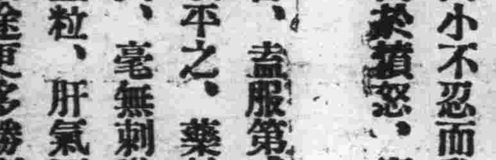

價格低廉祗售兩角

第威德潤腸丸

各大藥房均有出售

驅長藥 痧疫藥 著名備藥。

守田寶丹

起死回生之靈藥

消化、遂精、救急 是寶丹之三大神効

粹集東西兩洋最貴藥材、配以雲南麝香、四川蒙藏之香味、唯一無二之貴重煉藥也、又聞之爽快無比、行旅必携、家常不可不備之靈藥也。

往々有假牌贋物注意仲町二十二番地守田氏

定價 金二十錢 金五十錢 金一圓 金二圓 金三十錢 金一圓 金三圓 金五圓 金十圓

總批發處 守妙本舖 守田治兵衛

本行 東京市下谷區池之端仲町 振替東京二九八五番

分行 大阪市南區長堀橋筋二丁目 振替大阪五七七三九番

藥効一般

水土不服、吐瀉霍亂、頭痛昏花、眩暈猝倒、飲食過量、身體怠倦、唇焦口燥、紅白痢疾、各種惡疫流行時服用寶丹諸恙立癒奏効如神

○全國各大藥房各雜貨舖發售

尊齒潔白健全否?請用

各藥房均出售

兜安氏固牙香膏

日用此膏刷牙早晚二次既潔白又衛生能永免牙患此膏功能殺菌對於齒齦均極有益香味怡人用後吐氣如蘭雖小孩亦無不喜此膏香味故不難使之以此刷牙也

上海兜安氏西藥公司

大連

滿洲國教育視察團 相繼來旅大參觀

教員講習所一行百名三日到連 遼陽視察團豫期視察州內教育

滿洲國教育之積極廣設施、謀國民教育之普及、除增設各等之教育機關外、同時時々派遣各教育擔當者之視察團、俾得考察各地先進的教育機關之設施及教授方法、兒童狀況、然後便依採長補短的方針、實行改善滿洲國內的諸般教育、即自康德元年度以來、時時組織教育參觀團、高級者赴日本各地考察全般的先進的教育施設初級中級者則到關東州旅大各地考察、若本年入春以來、到了旅大之教育視察團體、月有十數起之多、於茲足證滿洲國教育之發展的程度、茲又有文教部附設教員講習所、將講習畢業之教員百名組織旅大教育參觀團、一行定於六月三日晨八時抵連之列車來連、豫定在旅大視察三二日、盡量考察各教育機關云

又遼陽縣公署此次亦組織教育視察團派到旅大者一行十五名豫定於六月十日下午三時、於視察金州後來連、事前先致公函於本報、茲錄其原文及視察之日程等如下

△遼陽縣公署公函

逕啓者、查現在敝縣組織教育視察團、一組計十五人、擬定於六月九日午後十時二十八分出發、往旅順大連金州方面參觀、以資借鏡、茲已將視察行程表規定完畢、屆時如敝縣教育視察團、詣貴處時務請援兄指示一切、俾獲他山之助、相應檢同行程表函請查照爲禱此致滿洲報社

△遼陽縣教育視察團行程表

六月九日、午後十時二十八分由遼陽發

同、十日、午前六時二十分到金州、參觀公學堂農業學校、農業試驗所於午後一時五十九分由金州發同日午後三時到大連

同、十一日、參觀第一中學校電氣遊園、中央試驗所、老虎灘、水產試驗所

同、十二日、參觀滿洲報社、滿鐵本社、大連鐵工場、神明女學校、實業學校、埠頭

同、十三日、參觀松林小學校、商業學校、社會館工業專門學校、大同技藝女學校

同、十四日、晨七時五十分發九時十五分、到旅順參拜白玉山、參觀博物館、工科大學、運動場、師範學校、由午後四時十分旅順發、五時四十七分到大連

同、十五日、參觀西崗子公學堂、盲啞學校、衞生研究所、滿蒙資源館、工業博物館

同、十六日、參觀圖書館大和旅館、大連神社暨個浦、同日午後十時發翌日(十七日)晨六時四十八分返回遼陽

滿鐵社員會 熱心社會事業

滿鐵、社員會、爲盡力社會事業、發揚滿鐵精神、由社員董會事會決議、自六月一日起、每人月醵金一分、先由大本營之本社內開始、著根無上下之區別、當日由年收數萬圓之理事諸公、至日薪七十錢之傭員、各擲此可貫之一錢於集金袋、數甚可驚、當日集成者、係兩千人分之二十圓、整理爲銅字兒膨漲的重袋之入員、頗形忙錄、三日尚向大連各部徵集總數可達五十圓云

原田大佐代表 豫期赴旅參拜

原田大佐爲代理關東軍司令官、於八日赴旅順白玉山舉行招魂祭之際、豫定來旅參拜云

釣翁的好消息 老灘牧場開放

只可垂釣於海、而不能垂釣於河邊、視爲憾事之釣翁們、現在已有了好消息、到了、即連大市老虎灘一二三牧場、已決定開放養魚場之大池、一日一人取費一圓五角、二人兩圓、池內有大鯉、鮒、魚等、極其豐富、釣翁們果然皆大歡喜、前往者甚踴躍、該牧場並供給魚餌、取費十錢云

各民政署將全撤廢 新設州廳四支廳

關東局示意州廳組研究委員會 州廳遷移於大連在十一月末乎

關東州廳之大連移轉問題、關東局已內定於年內實行、並已示意州廳着手作各種之準備、又關大體之方針如左

△移轉時期、十一月末

△從來之各民政署、全部廢止、新於旅順、大連、金州、普蘭店四處、設置州廳之支廳

於以上二方針之下、當然成爲問題者爲

一、各支廳長權限如何

二、各警察署權限與支廳長權限之關聯如何

三、各廳舍、官舍之一時的處置、並今後之新設方針

三點、關東局決於關東州廳內設置地方制度改正研究委員會、以爲此問題之具體的研究機關、州廳當即時組織該項委員會、大體設經理部、計畫部、法制部三部、竹下長官下之各部課長、將各配屬於該三部、以當研究調查之任云

電電會社怪盜案 大連署嚴捕人犯

大連市大山通、電電會社二層樓文書課、置有二千元現金在內之手提金庫、被誰盜去之怪事件發生後、曾誌前報、擔當搜查此案犯人之大連警察署司法係、因檢證犯人使用相合之鑰匙一點推測、斷定犯人係屬於該會社內部者之所爲、於六月一日早、曾將嫌疑最厚現在該會社總務部供職之素行不良獨身社員山野君次(假名)傳喚到署、經嚴重審問、該山野君次竟頑强否認、警署認爲金庫遺棄於中央公園山中、乃屬實在、故於一日午後二時、由遠藤刑事指揮密探數名向中央公園山麓一帶搜尋云

視察團繼續來連 於日內乘船歸國

一日午前由北地到連之參觀團體如左

名古屋商業生三十六名、大吵教諭引率、八着監連二住鎮西旅館△佐世保商業四年生九十八名、石井教諭引率、八時着連住連南滿旅館

已卸職之各司法官員 開業律師甚多

森本前法院長等四名 已分別擇地設事務所

在此表現辯護士正如雨後春筍之今日、大連法曹界、忽然一次增加新開業之辯護士、竟有四人之多、所具履歷具有相當之資格、不是前關東法院長即前、任警察署長、或民政署長、等要職之人物、現已卸職、在連從新經營辯護士業、因此問題、竟惹起舊有之各辯護士間、感受相當最大脅威、大呼速布「門羅主義」堅閉辯護士之門、不允放入新經營辯護士之聲浪登高矣

按關東州辯護士會之現在會員數、已達四十五名之多數、自最近一二年間、竟增加一倍以上、因此驚人趨勢、一部分舊會員間主張改更現在之許可主義俾努力防止會員無限制之增加、故在舊關東廳時、即申請改正現行之辯護士法、曾經過猛烈運動、因關有種種情事、至今未獲實現、依然沿用開放主義而至現今、此項機構改革問題、因其他關係、最近由官界卸職之人員續出、此多數卸職官吏、具有辯護士資格者、亦復不少、均希望於此身閑機會、經營辯護事職業、故現在檢察局登記、請求許可從新經營辯護士業者、有如左諸人

△前任大連地方法院長、高等法院上告部判官森本豐治郎氏

△前任高等法院覆審部判官長島卯十郎氏

△前任大連警察署長、保安課長石井金三郎氏

△前任旅順民政署長藤原鐵太郎氏

上列四人、現正登記、請求許可中、一俟許可頒下、即一齊開始設立辯護士法律事務所、就中尤以石井金三郎氏、最爲熱烈、聞已在市內聖德街二丁目、組設事務所六月內即可開始營業、此外傳聞日本國內法曹界、尚有二三知名之辯護士、亦企圖移至大連經營辯護士業、故一般預想、今後一但實現撤廢在滿洲國治外法權時、由日本內地辯護士、遷移至大連、以及滿洲國、經營辯護士事業者、必有相當之多現在關東州辯護會之舊會員深惧此種脅威之實現、刻正一再協議、要求改正登記許可主義之現行辯護士法之一部、已釀成極濃厚之氣運、最近必能表現何種具體運動云

因販實石通姦日婦 事發被送回國

田守愚因此買賣作不成 過連時備述其被逐情形

六月一日由大連港出帆之奉天丸輪船上、載有由日本東京被逐出境返歸原籍山東省濟南之中國人田守愚(現年二十六歲)一名、據查其此次被遂還山東原籍之過失、由於該田守愚於去年三月、依賴其行商人之叔父渡日抵東京後、亦與其叔父經營同樣販賣安有實石之戒子等物自去年四月中旬、在東京市本所區南千住、某會社員村田誠氏(現年三十五歲)(假名)家、賣出價值十餘元安有實石戒子一枚、與村田誠之妻村田克伊子(現年二十六歲)(假名)當時約定翌日付款、待翌日該田守愚前往取款時、正值其夫不在家、不知如何竟與村田夫人發生了曖昧關係、繼續直至本年五月十日、始經其夫發覺、將田守愚送至東京南千住警察署、經該署審問結果、判決將其送回濟南原籍、乘六月一日午前六時入大連港之勝浦丸輪船來連、降船後經大連水上警察署審問一次後即押解其換乘同日午前十一時由大連港出帆之奉天丸輪船返回山東濟南原籍云

在大連埠頭大樓屋頂 決常置機關槍

以完備大連空防之設施 先由水上署置警用機槍

大滿洲關門之大連港、防空設備頗有缺陷、此次林陸相來連時、亦有所指摘、予關係方面以多大之關心、即大連一朝遭受空襲、無防備之大連港、尤其埠頭一帶之重要性、將招來一重大結果、因此而至於要望考究相當之對策、水上署以應急對策、決定最近於埠頭大樓屋頂、按置該署所用之機關槍、六月一日已向州廳申請、以此爲契機、由大連防護團下將樹立大大的防空施設之計畫、水上署之機關槍設置即爲此大計畫之第一步於滿洲防空史上頗有注目價値云

寫眞說明

婦女節滿、日婦女及女學生開會於大連運動場光景上圖爲五公學場女學生之舞蹈下圖爲同公學堂女生之持旗舞蹈

大連市役所主辦 婦女節之盛況

滿日之女生及婦女萬餘人 歌舞之下表現出女子精神

大連市主辦之第七回婦女節(五月祭)因上月廿六日天雨延期於本月二日之星期日舉行之、乃於二日下午一時、舉行於大連運動場、是日天氣半陰、西南風吹來、倍覺清涼、但有時砂土飛起亦爲美中之不足會場正門交叉滿日兩國旗、及萬國小旗、被風吹舞於空中、甚是美觀、參觀者於定刻前、即相繼而來總計男女不下一萬數千人就中日人居多、國人寥寥、一時門前之車水馬龍、絡繹不斷、參加表演者除市內各小學校女子中等學校外、並有一般婦女等二十八團體、人員總計一萬四千餘人、主要來賓有岩井少將、大內市會議長、小川市長岡野助役及市會議員、其他中等學校校長等、比及定刻由野助役代表會長致簡單之開會辭、次行揭揚國旗、合唱國歌、繼由聖德小學校高等科兒童於滿鐵鐵道音樂隊吹奏之下乃開始表演、秩序井然、一舉一動、全體表演滿鐵花柱舞、其次仍依順序舉行、就中尤以公學堂之迎春歌舞、更爲美麗可觀、觀者亦爲之眼花撩亂、全體手持紅花上下飛舞、無不稱好其次如彌生舞蹈及大同女子手藝學校之戰友體育民謠、與一般婦人五月祭等表演、均爲吾人平日所鮮見者、全場直至下午四時餘鐘、方於小川會長致辭之下、而此盛大之婦女節、遂告閉幕、茲將其表演順序誌之爲左

一、開會辭、小川市長、

一、國旗揭揚、全員合唱國歌

三、滿鐵花柱舞、聖德小學校高等科

四、五月祭舞蹈、小學校全體

五、迎春歌、公學堂全體

六、董花、小學校全體

七、吾等之歡喜、公學堂全體

八、五月祭舞蹈、女學校全體

九、彌生舞、彌生會員

十、元祿舞蹈、滿洲美婦人會

十一、戰友(體育民謠)大同女子

十二、五月祭舞蹈、一般婦人

十三、日本國旗舞(體育民謠)女學校全體

十四、日本櫻、一般婦人

十五、行進、全體

十六、降國旗、降納者爲一般婦人團體代表

十七、閉會詞、小川會長

郵船屬員待遇 與組合衝突

附以解決條件 已得迎刃而解

以郵船屬員待遇問題、日本海員組合與郵船會社間、竟演成衝突、五月二十八日堀內組合長與大谷郵船社長之會見、亦無結果而別、以四十八時間之豫告期間、組合本部及各全國支部、自二十九日至三十日、徹宵作戰鬪之準備、澎湃不穩之空氣至遞信省大橋次官出任調停、其結果三十日午後五時、食料之質量、改善三成、以及由八月一日起實施、自七月一日時間外之津貼、自七月一日實行、但內容因調查社外船實情之必要上、尚不至發表之時期等其他二條爲解決之條件、成立和解、豫想危機而作罷業準備中之各船始漸解除待機之形勢於大連港待機中之鳥羽丸已於一日晨出發矣云

因病不能接客 她竟想自殺

結果遇警被救 恢復自由回國

大連市逢坂町一番地、日本妓館吾妻樓搭住妓、山本榮子、(二十五歲)五月三十日午後四時半許同該妓館妓女春枝出遊、途中與春枝離開、自己一人赴旅順黃金臺海岸徘徊、擬投水自殺、午後十一時半、被旅順警察署員瞥見、帶往該署、得免一場慘劇、榮子於昭和八年十二月間、入前記日本妓館、未兩日即罹病、現在復患關節炎、不能接客、因此悲觀而擬行自殺、並有寄其父母及姊等之遺書三封、大連署保安係、已代向妓館方面交涉、將押賬未還之七百圓一筆勾消、定於六月二日乘出帆之熱河丸輪船、送歸山口縣之鄉里云

警署嚴捕諸犯中 伏見町出搶案

强盜係日人未搶去財物 各署密布法網正在嚴捕

金錢萬能之反面裏、潛伏着金錢萬惡之鬼影、社會間之一切罪惡、無不是以此黃白物而造成、大連市素稱安謐之地、警署防禦得力、小醜幾難逞强、然而物慾無窮、人急走險、有時甘冒法紀、試作暴客之行、累得警署四出偵緝、或當場就縛、或日後入網之强盜事件、亦時有所聞、六月一日午夜、又有日人强盜兩名、闖入市內伏見町八三番國華莊裏萩野朝陽家、旋即逃亡之事件發生、所轄小崗子署、於接報之後立行非常召集、滿日刑事全體出動、於出事地點及各處密張水洩不通之警網、目下雖未戈獲、想早晚亦難得脫據被害者萩野朝陽家人報告二日午前零時十分前後、有二人幫之日人强盜一夥、內中一名、推測約有二十五六歲、身高五尺三寸許、體甚肥胖、穿着黑色浴衣、甫闖入室內、即被家人發覺、叱喝爲誰、伊便掏出手槍、一邊威嚇、一邊逃走、其他一名係在門口把風、僅見其影、而未見其像貌衣服如何、該兩名係將該宅後門破壞而侵入者、及知强搶難遂、乃由前門呼嘯而逃、並遺下鼠色禮帽一頂、又進室威嚇之一名、其左右手之一方似有被玻璃割破之傷云

肇事輪船船長 卅日開始審理

本年一月十日、在白河惹起之大連汽船會社所有之長平丸輪船、與英國船盛京號、互相衝突之不幸事件、預定三十日、在埠頭大樓海事審判室、開海事審判庭、由被審人船長森崎孟男、與松本須鼻、二輔佐人等、到庭受審、由渡邊委員長、江原、富永兩委員出席、開庭審理云

乳母僱用 以內乳母優薪僱用 分娩三個月 有志願者請於下午五時來山縣通三井洋行馬秩衡處面議可也

大連市浪速町奧町角
連濱靴店
奉天浪速通支店

大賤賣
由東洋運到山口型自轉車

保險一年
特價現金　物美價廉　堅固耐久
雲字外袋　及附屬品　貳拾貳圓
兵庫車圖　引拔大把　宮田押輪
大連市西崗街一八五番地
直輸入商
雲記商會
電話(三)三四九四番

◎注意 病室完備 入院應需
大連西崗 普愛內科醫院 電話(三)一五一三番
大連西崗子平和街遊廓拾壹號對門
本院已於五月二十六日開幕
院長陳英謹白

大連大龍街九三番地
德生茶莊
各種名茶 大宗批發
本行設廠 杭州・江干 台灣・台北 蘇州・閶門外 福建・南台 各有專員
各省新茶繼續登市如蒙惠顧請通電話三一六八三番立即送到不悞
本行主人啓

急募生徒
◎急告◎
南滿自動車講習所
設備完善學費因爲開校一週年紀念的緣故今回入學的制限本科三個月卒業特別大割引優待之
自六月一日起夜學部開校金船三個月卒業責任教授
(大連市橋立町交通汽車行西邊便是)

天光電影院
端午節選什麼影片？
請注意本報五日廣告

赤帝司令 苦暑已到
汗衫襯衣 台灣草帽
紳商賜顧 請到
大阪商行
物美價廉 克己歡迎
購草帽一頂贈荷包一個
大連西崗大龍街
電話三三四八六

產婆
華語通曉

永和利合記干菜 罐頭夏季大賤賣
敝號賣的海產罐頭本來是利如罐頭實在沒有減價和賤賣的可能但是敝號爲酬報顧主擴充營業起見所以勉強犧牲如海參干貝銀耳燕窩鮑魚魚肚龍魚腸茶腿等都特別賤價出售甚望各界人士趁機早買爲盼
大連市浪速町一丁目四番地
永和利合記海產雜貨店謹啓
長電(二)七九六六番

頭痛是我們的強敵、翠雅是強敵的解圍

春華醫院
內科 小兒科 花柳科
院長東京醫學士 徐榮
大連市西崗 電話(三)一五七二番
入院隨意

大連市西通六十四番地
王仁眼科醫院
電話六七五二號
地址在常盤橋西廣場電車道中間路北便是

宣胃腸兼榮養

腸 若素

腸加答兒腸虛弱症之治療
莫勝於「若素主菌」矣

阿貝爾・韋・包威爾博士

之機能——尤其是本菌溯原生効、即作用於衰弱細胞使之清醒復活、故爲根治便秘永不發生。

莫勝「若素」主菌

如今黑菲菌劑、認定爲表現世界醫學界最新理論之貴重藥、而博得斯界絕對信任、乃遂次替代從來之化學藥、而爲各科治療界所爭先採用、其適用範圍益加廣汎、惟如包威爾博士所云、本劑之効果以胃腸衰弱之治療爲根本目的、則至少在此一點、斷非從來療法所能企及也。

東亞之黑菲菌劑、可允推「若素」(わかもと)爲代表藥、蓋本藥由日本東京帝國大學名譽敎授澤村眞博士創製問世以來、經各醫科大學、其他官私立醫院、以及一般治療界使用於數十萬胃腸衰弱患者、莫不發揮驚人之偉効、誠此証實包威爾所言而有餘也

「若素」不但有効於單純胃腸病的衰弱症、且能使結核、熱性疾患、各種傳染病等凡有伴胃腸衰弱之諸症迅速挽救一切衰弱、促進全般的治癒。

★★ 阿貝爾・韋・包威爾博士、爲歐洲著名醫學者、現任職於德國維也納醫院、昔日歐洲大戰當時充任衛生班々長功績卓著又著有關於胃腸疾患之諸多論文、對於學界貢獻非淺、誠爲斯界之權威者也 ★★

腸 加答兒之治療藥、莫勝於若素主菌(黑菲)蓋本菌對於腸內異常醱酵之產物腸內有害細菌、頗有豫防及殺菌之効力、又將諸毒素及有害瓦斯吸着而排泄、掃除腸內清潔、保其健全——同時本菌所含十數種活性消化酵素、能促進消化、又能强化胃

若素主菌專能驅逐
腸管內病菌及毒素

西班牙國大醫師阿貝爾・喀客利那博士有云——人類何以有衰老?蓋腸內發生有害細菌、使腸內容物腐化、醱酵、生成毒素、此項毒素被吸收於組織內、混入血液循環體內、結果使傷內臟諸機官、使全身陷於衰弱、如此腸內毒素乃爲直接間接助長衰老之主要原因物也

雖然、如服用「若素」(わかもと)、則不但因其防腐殺菌作用抑止害菌之繁殖、且能賦與腸筋肉活力、促進蠕動、以防糞便之停滯、使無毒素發生之餘地、大腸內得以常保清淨、結果無招早老之虞、——又因本劑所具特性「細胞再生作用」(Proto-plasma Aktivierung)之功、能加旺病弱細胞之新陳代謝、此項作用與上述之整腸作用、相協助生効、挽回精力與體力、結果五十歲者恰如同爲四十歲然四十歲者爲三十歲然、宜乎內科醫師以之當中年期衰弱、疲勞、血壓亢進症、衰老者等保健藥之用、推獎實用也

◇腸之愛克司光照像◇

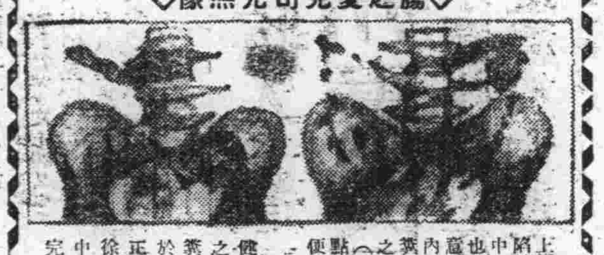

上圖爲正陷於衰弱中之大腸也、請注意、全腸內到處有糞便殘留之狀況(黑暗斑點乃爲糞便)

健全無病之大腸也糞便祇見於一處、正向下方徐々移行中、其餘完全清淨

一萬實驗報告摘錄數件

腸虛弱症 (東京) 劉俊健

鄙人胃腸素不健全、今春某日出外飲食、不知何故、返家之後、泄瀉如注、又發高熱、當即隔食靜養、一面雖試種々市藥、亦罔効果、粘便、血便、泄瀉、經過月餘亦未見止、似已進至慢性腸加答兒矣、一日報上有「若素」廣告、閱之有觸於心、當即購來一瓶、開始服用、比及一星期、血便、泄瀉、完全癒好、食思漸加、治服盡一瓶半、已挽救昔日衰弱矣。

挽救疲勞 (奉天) 李文生

鄙人歲當中年、正在某公司任職之中、近來精力頓減、稍勞即疲、殊以爲難、百思之後、着想改善生活必有益處、乃整頓起居飲食、實施種々攝生法、惟精力愈感疲勞愈加、余之「新生活療法」至此山窮水盡、當時有一外甥來家、報告考試經過、彼事前準備甚忙之中、雖患神經衰弱、然服用「若素」得以挽救、並力說該藥偉力、余戲說、汝年輕力壯、奈何迷信藥力、惟侯甥辭去、余私購「若素」接連服用、詎知未幾、食思漸加、精力增進、而今雖稍有過力、亦不覺疲勞矣。

食慾不振 (大連) 吳紀綱

距今六年前、一患胃腸以來、身體每不舒服、就中食慾之不振、尤覺困苦、以爲運動不足所致、乃開始散步、日必三次、食思仍無進益、每餐一碗亦須勉强、食後便覺痞滿、苦痛莫可名狀、連服消化劑、亦未見効、竟萌悲觀思想、生活憂鬱、當時一友來訪、談及余病、友頗憐之、並勸一試「若素」余乃服用、接連不斷、食慾漸進、經過月餘、日加一餐亦覺不足、大便通順、精神舒快矣。

小兒產科 (東京) 須藤春子

鄙人姙娠第六個月起、惡阻甚重、併患腳氣、久受苦惱、幸能無事生產、雖然、嬰兒極爲柔弱、發育遲々、又因出乳不足、不得已用代乳粉、似此不合嬰兒身體、時作痢瀉、弱兒尤加虛弱矣、當時偶悉「若素」有益、乃與代乳粉混合哺育、同時鄙人亦服用、藥力神効、表現甚著、嬰兒肌肉日漸豐滿與前判若兩人、鄙人亦能早期恢復健康矣。

結核衰弱 (大阪) 田漢民

二十歲當時、初患風邪、綿延不治、遂進至肺結核矣、發熱、食慾不振、盜汗、消瘦等々令人難堪、身體日益衰弱、性命危險、某日一友來慰余病、惡腸「若素」一瓶、其睦情令人感激拜受服用、不數日而食慾頓覺舉振、熱度漸退、胸痛、盜汗等症、均已鎭息、比及服盡二瓶半時、衰弱殆已救好、朝夕散步、亦不覺疲勞、恢復健康、指日可待。

常習便秘 (哈爾濱) 唐姿雲珍

鄙人胃腸素弱、尤以便秘爲苦、旬日無便亦非一再、因而頭痛失眠、殆屬常事、雖使用利劑、亦無効果、偶有大恭、亦不免劇痛、入廁猶如登手術臺也、儀夫憐此苦惱、乃購來若素一瓶、給於鄙人遵命服用、及至翌朝即得舒忙之便、爾來繼續通順、無一秘結之患、頭痛不眠諸症均亦癒好。

藥價低廉

粉末三十日量 錠劑三百錠 金一圓六十錢

總發賣處 日本東京芝公園大門際 **榮養與育兒之會** 振替東京一七〇〇番

各地藥店均有代售

安東特許

（大正十一年七月二十四日第三種郵便物認可）（郵政特准掛號立券報紙） 康德二年六月四日 THE MAN CHOU PAO 星期二 No.4458 （第二版） （一）

滿洲報

（本報價目）每月一圓四角六個月七圓八角全年十五圓（郵費先惠郵票不收）（外國除中國日本滿加郵稅）（廣告刊費）一行十二字起碼一行一圓特別地位加倍長期另議以上俱以滿洲國幣為本位但在中國以現大洋日本以金票為本位
大連市常盤町二十九番地 發行所 滿洲報社 電話 [illegible]
發行人 王平山 編輯人 金念曾 印刷人 金蘊章
THE MAN CHOU PAO 29-31 Tokiwacho Dairen, Manchoukuo.
昭和十年六月四日

要求南京政府具體表明誠意
逐次解決中日間懸案
有吉大使定於四日由東京起程赴任
廣田外相授予對華第二步工作方針

當此華北問題空氣險惡中、而首任駐華大使有吉、又定四日由東京啟程十二日歸抵上海矣、廣田外相因決趁中日兩國交換大使機會、邁進對華第二步工作、乃於有吉大使返任前授以具體方策、一方要求南京政府應以具體事實表明對日誠意、一方則謀逐次解決兩國間一切懸案、藉以確立東亞永久和平、其具體內容大致如左

一、排日運動之剷除
國民政府雖於三月六日正式公布取締排日令、聲明停止排日運動、然各地排日氣運現仍存在、華北于學忠事變即個中情形之鐵證、日本政府因要求南京政府勵行有誠意之排日取締

二、在華不逞鮮人之取締

三、經濟合作
日本以排日運動之整個停止乃經濟互助之適當時期、日方援助山東河南山西諸省植棉、收買此項棉花、同時對中國一般農產物之輸入亦一併與以適當考慮

四、關稅問題
關於預定七月一日實施之關稅稅率提高問題、要請南京政府考慮與以善處（國通三日東京電）

歘瞞政策之報應也（三日上海電）

關於華北重要懸案
俱由現地解決
廣田外相將通告蔣大使

廣田外相、關於華北問題、因三十一日蔣駐日大使來訪時、特懇請將中國方面對於華北問題之意向、傳達於陸軍、是以當命桑島東亞局長訪問周村參謀本部第二部長報告協議、當將其結果、以電話傳達於蔣大使、而日方對於華北問題、經陸軍與外務兩當局協議結果、認為完全係統帥事項、故對在現地解決之意見、已完全一致、一面陸軍、亦擬以此為解決原則具有一任華北駐屯軍及關東軍當局之方針、是以廣田外相、最近將要將大使來訪、明確通告上記之旨趣同時並將勸告該問題雖非外交交涉問題、但由中日親善着想、須急速承認日軍公正妥當之要求、採取誠意之善後措置云云（國通一日東京電）

蔣已進退維谷
其為欺瞞政策之果報乎

軍政兩界要人、因為對日方關於華北問題之重大通告尚未接到蔣委員長之何等指令頗形狼狽、在華北之北平軍分會長何應欽氏對北平駐在武官高橋少佐及中國駐屯軍參謀長酒井大佐則以尚未接到軍事委員長蔣介石氏之回答為理由懇願暫時猶豫、而南京外交部亞細亞司長高宗武氏復訪須磨南京總領事、懇願盡力謀「和平的解決」一方行政院長汪精衛氏頻以電話與寓滬之黃郛氏協議、惟以恐影響財界與民心動搖、極力迴避要人之會合、而努力裝表面的冷靜、至於南京政府當局、蔣介石氏不在寧期間對日方通告中能行以實行者、祇能免黨主席于學忠、其其他一切事項統須仰承蔣氏指揮、則蔣氏如果現即完全受諾日方之要求時、有邀國民黨々部之不滿與惹起輿論激憤之虞、如循黨部希望而一蹴日方之要求時、則將惹起中日關係之整個的惡化中國或因之蠢以堪愛慮之事態亦未可知、從此觀點上言之、蔣介石氏於今陷於進退維谷之窮地者、蓋可謂為其年來所行對日二重外交

以張群掌華北實權
仍是對日敷衍
日本陸軍中央部之見解

日本陸軍中央部、關於起用張群繼于學忠說、雖尚未接待續報、然對之則不甚愉快、認為與其積極謂此舉乃南京政府自身正統派政治家直接出馬、可採取率直而無虛僞及策畧之確立和平方策、勿寧謂如張群類親日政治家之任華北實權者、不過國民政府敷衍局面之欺騙態度（三日東京電）

剷除蔣介石
為救華途徑
酒井參謀長談

華方對日軍部當局之重大通告、僅求日方之諒解、並未積極的採何等處置、其歸趨殊堪注目、中國駐屯軍參謀長酒井大佐、一日夜談其對華北現狀及將來之見解如左、中國自締結停戰協定以來、在表面上雖裝着像有履行的意思、但一方中央直系之憲兵、救國會、藍衣社、國民黨部等諸團體則以北平、天津為中心、假藉滿洲國內、與愛國之美名、繼行其反日策動、並熱中反滿運動、遂敢斷行反日的暴力行為而惹起事態、此等行為、雖在表面上如何裝飾、但日方不得不認為此係中國對日本國顯明的敵對行為、且不得不斷然肯定之者、然試觀南京政府對於關於上述日方之警告的態度、對此等華方之策動、並無何等反省的光景、並未提出使吾等滿足之解決辦法、由此觀之、則對在華北如上述之策動不得不謂其係根據蔣介石一派之方針的斷案、吾人對蔣介石氏合一諸勢力以統一全國而圖安定其自己的勢力者固然同情、然試觀如此次各種團體在華北之橫行、殊陷華北民衆以塗炭之苦、此種事態如長此以往、則華北民衆惟有衰亡而已、如斯可見蔣介石政策、對華北民衆誠百害而無一利、蔣介石誠中國民衆之敵也、故華北民衆於今已無須依靠彼等勢力、華北須有由華北自身之手處理之必要、即須將蔣介石一派之勢力從華北驅除、而華北由華北住民之手處理、以樹華北百年之大計也、中國方面意在僅以能免于學忠以事解決問題、然蟄動於華北之各種團體、務須排擊之、蓄亡中國者非共匪乃蔣介石也、救中國之途即根本排除蔣介石也云云（三日北平電）

芟除滿日華紛爭禍根
華北為三國緩衝地帶
解決華北問題陸外意見一致
軍部仍待蔣介石誠意的答覆

日方對於華北問題態度、陸軍、外務意見一致、即循當初方針、以期解決
一、禁壓按塘沽停戰協定所規定之華方一切之挑戰擾亂行為
一、處分挑戰擾亂行為之首謀者暨使者
一、排除反日分子在平津地方之策動
一、發現將來對遵守停戰協定之具體的誠意
等、惟圖華北恆久的和平、歸終須將該地方包含於停戰協定區域內、或除要求與停戰協定同樣之安全保障用資絕根華方之挑戰擾亂行為外、將難以發現滿足的解決、故結局當華北當局與日本駐外軍部當局在折衝本問題機會上當然要問題化、但如果此問題解決時、則華北一帶為三國間之緩衝地帶、而有根本的芟除滿日華紛爭之禍根之功用云（國通三日東京電）

華方對駐津日軍關於華北問題之重大警告、迄今似仍未見任何意思表示、日陸軍當局綜合各方消息後、認為蔣介石乃藉口忙於剿共、企劃遷延問題之解決、而擬以罷免于學忠及解散若干排日團體以敷衍表面、因表示中國應表示誠意速作解決以免重大事件發生
一、須排除操縱傀儡行背信行為之原因、換言之、南京政府自身應將虛僞親日態度整個加以轉變
二、命中央軍繼于學忠駐津恰與問題之解決背道而馳徒令形勢益趨複雜加重糾紛、非所以利於解決者

總之、軍部方面對一切宣傳決不聞問、而唯待蔣介石自身之有誠意之答覆

為急速收拾華北時局
舊東北軍勢力全撤退
罷免于學忠一掃反滿日團體
南京政府方針已得蔣氏覆電

南京政府、關於華北問題解決策、日前曾電商蔣介石氏、茲以鑒及華北之現狀、已陷於不許再遷延之狀態、故此際不顧一切犧牲、為急速收拾華北時期、大體方針已決定、一日特召開臨時行政委員會、結果已決定罷免河北省政府主席于學忠、命六七萬之于學忠軍隊、移駐湖北省或四川省、討伐共產軍並一掃華北方面之排日反滿的諸團體、關此決向蔣介石氏要求承認、觀于學忠之罷免一兩日內、即可發令至於于學忠之後任暫時將為空席但結局將起用現湖北省政府主席張群氏、如斯張學良自由華北沒落以來、為其唯一之舊東北軍留於華北之于學忠、亦將由華北沒其蹤影、於此張學良系勢力、將完全由華北一掃、倘于學忠軍不肯移駐時、蔣介石氏將加以斷乎彈壓、依其歸趨如何、華北一時難免不陷於混亂狀態（一日上海電）

南京政府主腦部當局、關華北問題於一日午後四時召集緊急會議、決定罷免于學忠、藉為打開現狀之一階段、當即電告在成都之蔣委員長仰請裁斷、午後六時接蔣覆電、略謂、着採適宜之措置、故即決定處分于學忠、聞三日正式發令云（三日南京電）

憲兵第三團
兩日內退出
開始輸送物品

中央憲兵第三團因接蔣委員長急電、決定於兩天以內退出北平、現其一切遷移物品、已裝載於平漢線列車開始輸送云（二日北平電）

汪暫不赴滬
會見李擇一協議之結果

與寓滬之黃郛氏商洽種切、然後受黃氏內意赴寧之李擇一氏、一日夜晉謁行政院長汪精衛氏、首先報告黃郛氏會見日大使館武官磯谷少將之顛末、繼陳黃郛氏對華北問題之意見、協議至深更、經此番結果、汪氏打消來滬、三日晨復與外次唐有壬及其他關係要人協議、本其結果報告在成都之蔣介石氏（三日上海電）

傳達黃郛意見
李擇一又由滬到南京

自寧歸滬與黃郛氏協議要公之華北政整委會委員李擇一氏、一日夜再遙赴南京、與汪精衛、唐有壬氏等緊急協議、傳達黃郛氏對華北問題之意見、並銜汪命決定一兩日內急遽北上云（一日上海電）

漢口將開會議
蔣張等磋商華北善後策

自華北問題發生、仍勾留成都迴避歸任之蔣介石氏、傳因鑑於事態愈形重大化、張訂於十日前後蒞漢、召集要學良氏及其他各將領、乃開會議云（二日漢口電）

津黨部指導員
決議總辭職
電請中央派責任者接收

因日本態度強硬乃攜重要文書於卅一日來至北平之天津黨部指導員、一日決議辭總職電請中央派遣責任者並接收事務（三日北平電）

國民政府外交部、為解決事態愈將重大化之華北問題、已決定下記方針、目下祇待蔣介石氏決裁、即第一罷免于學忠、至於藍衣社元來即無存在事實、故無處理之方法、又關於將天津北平包含於停戰區域內一節、斷然無答覆之必要、如斯華外交部當局、祇擬以于學忠辭職、以期解決萬事云（三日上海電）

冀省府移保
分日遷徙中

冀省府原定一日開始遷保、刻因各種案卷裝箱未竣、加以車輛亦未備齊、擬分日遷徙（三日北平電）

問題確能圓滿解決
無碍中日提携
殷同回華在船中談話

為解決華北問題而急遽歸國之北寧鐵路局長殷同氏、已於二日午、乘由神戶啟錨之郵船龍田丸赴上海、據該氏在船中談話謂、余關於其後之華北問題及現地詳情、未判明以前、對於其具體的事宜尚未便斷言、此次之糾紛、以余思之、並不能有偌大之問題發生、並亦不能因此而使中日提携入於障碍之途、余返國後、即赴南京、確信問題之圓滿解決、毫無困難云云（國通三日神戶電）

渡日中之北寧鐵路局長殷同氏因華北問題緊迫乃急遽就歸國之途、二日搭乘由神戶港出發之郵船龍田丸赴上海、聞該氏此次之匆々抵上海後富關於日本之朝野意向及氏之見解報告黃郛氏並將向南京政府進言華北問題之解決云（三日神戶電）

禁止新聞記事
防人心不穩
但自省府遷移到處謠言紛起

日酒井、高橋兩武官在北平表明軍部之決意後、天津方面因禁止揭載該項消息、故一般市民、毫不聞知、極為平穩、唯自河北省政府、開始移轉以來、謠言紛紛、大有戰爭明日即將勃發之勢、又自省政府移轉保定同時、鑒及經濟上將招來大動搖、故除中國、交通、中南等一流銀行之紙幣外、交易俄然趨向不振（三日天津電）

華北中國方面各機關首腦部對於日方嚴重之警告、表示愕然不知應取如何處置、僅嚴重檢閱新聞記事、力謀隱匿緊張之華北情勢、是以一般民衆、無形中雖稍感及不安、但於極不振沈默之氣象中、華北空氣逐次惡化（三日北平電）

濟南公務員
歡迎方覺慧

一日晨九時、本市全體務員、全體集齊、歡迎方覺慧到千餘人、由韓復榘李文齋致歡迎詞、次由方氏答詞

蒙政會議決案
均努力實行
德王在平談話

一日晨德王在平語記者、卅一日曾謁何應欽、結果甚佳、蒙政會議決各項議案、現正努力實行、希打破難關以謀發展、本人在平尚有三五日勾留、然後返綏（三日北平電）

中央與廣東軍
竟演成激戰
雖係夾擊共匪誤會所致
汕頭人心却形動搖

廣東福建省境大埔、永定間、日來時有多數之共產軍出沒、中央軍與廣東軍、為討伐計擬由大埔、永定兩方面實行挾擊、自廿八日以來、向共產軍開始猛擊、但共產軍竟以巧妙方法逃走、致中央廣東兩軍、誤在省境、演成激戰、結果双方將校職死數名、並有多數戰傷者、關此當局雖稱係双方之誤認、但汕頭方面、認為廣東、中央兩軍更將演成激烈衝突、人心漸次動搖中

林陸相
飛公主嶺

於齊々哈爾一宿之林陸相、已於二日上午八時偕隨員等由齊々哈爾旅館啟程、當檢閱各部隊兵士之聯合演習、歸途中並訪問龍江省公署及第三軍管區司令部、終了後赴衛戍病院慰問傷兵、暫歸旅館稍憩之後、十一時三十分並臨席軍民合同之歡迎宴、下午零時五十分再由旅館起程、視察滿洲國軍教導隊、於下午一時三十分乘飛機、於滿本部隊長以下滿日官民等之歡送裏、赴公主嶺

兩國極微妙狀態
責任究竟在誰
酒井詰問何應欽不能答

酒井參謀長、日前特至居仁堂訪問何應欽氏、通達爆彈通告、關其會商內容、據確息如下
酒井參謀長 滿華兩國兵、在直接相接觸之長城線、中國軍從來所取之態度、閣下是認乎
何應欽氏 是等問題、非余所關知者
酒井參謀長 然則由蔣介石指導乎
何應欽氏 蔣介石氏、亦不知悉
酒井參謀長、兩國之關係、日下已呈極微妙狀態、是等行動頗能與兩國關係上以重大影響、如斯行為、其責任究竟在誰
何應欽氏 默而不答

滿洲國法院組織法
定十五日公佈
但實施期當在今後二年

滿洲國政府法院組織法（日本之裁判所構成法）於四月末大體即告完成、五月初即移交法制局、但因細部有尚需改正之點、故於上月廿七日古田司法部總務司長歸任後在司法部實行再審議、俟日內獲得最後案、即將再送法制局、待提出來週中之閣議後、定於十五日前後公布、至於實施期、按法令之性質上將置以相當期間、該新法院組織法殆為引用日本之裁判所構成法、唯細部之點、稍有不同

新法院組織法 採用四級三審制（現在之法院編成法係三級三審制）分為最高法院、檢察廳、地方法院區法院之四階級區法院由單獨事判官擔任之、地方法院以上、則為合議裁判所、並於各裁判所、附設檢察廳、但滿洲國之司法制度、關於司法官、諸設備之點、尚未具有充分內容、按現在之司法制度、分為依新法之法院編成法實行裁判之場所及依舊法實行裁判之場所兩種、是以此次新公布之法院組織法、在司法官及諸設備完備前、祇可依法院編成法之裁判所範圍施行、因之司法部、在新組織法實施後、將為養成司法官及充實諸設備、傾其全力、俟諸設備充實將在滿洲國全土、施行新法院組織法、但至實施、今後至少亦需二年、於此滿洲國方得向日本、要求撤廢裁判權之治外法權、其間乃係一過程、頗含有重大意義

各省剿匪訊
嘉獎獨立二旅

據劉文輝電稱、劉元琮旅、二十九日收復冕寧、匪潰竄、當刻正跟追中、又楊學端旅、同日已將安靖場匪擊潰、當將該地收復（三日重慶電）

第十師馬團在永定金沙一帶捕滅偽閩西南軍政務會巢穴、擊斃偽特委邱樹基要匪二十人、投誠自新者五十餘人、獲得槍枝甚夥永定匪禍已告蕭清（二日廈門電）

行營前據駐贛綏署轉呈、獨立第二旅、前在吉安搜剿三把洞殘匪、捕獲偽江西軍區司令官黃智探一名、例應嘉獎、經調查屬實行營刻已遵照剿匪懲獎條例、傳諭嘉獎云（三日漢口電）

閻省長預定
履新期
特電告本報北滿辦事處

新任閻級紹濱江省長、何日到任、早在一般人民企望之中、茲本報駐哈爾濱北滿辦事處已接得閻省長之電告決於六日到哈履新其電文如下
鄙人此次被任命為濱江省長、預定六日到任、將來公私、望祈多加關照 閻傳紱

行營初次會議
張代蔣主席

武昌行營一日晨十時、開行營第一次會議、出席錢大鈞等十二人列席者八人由張學良代蔣主席並致訓詞（三日漢口電）

蘇聯從業員
實行總退却

舊北鐵之蘇聯從業員同家族三百六四名、至三日前後已搭乘十四輛列車、向俄國絡繹不絕實行總撤退、關於其退職金及其他之總支付額、已達一〇〇萬二圓云

閻王新舊市長
宴請奉官民

閻王奉天新舊市長二日午後六時在大和旅館舉行招待宴以招待三毛守備隊司令官、土肥原特務機關長、蜂谷總領事、袁尚書府大臣、奉天省各廳長、及滿日官民約三百餘名、狀極盛大、當場有新舊兩市長之致辭、及蜂谷總領事代表來賓答辭、並為兩氏舉觥杯、主客兩方充溢和氣歡談、八時半由盛會裏散會、又聞濱江省長三日乘亞細亞由奉天出發赴任云

今日本報出版二張半

奉天市房產交易介紹所廣告

茲援照文明都市便民成例集資創立奉天市房產交易介紹所呈蒙各官廳核准發給許可證在案查本所呈定規章不但買賣双方介紹費減輕而且關於驗契稅登記等項因有本所保證均能捷便凡我市民擬買賣租賃房產土地者請速光臨
地址 大南門裏二十一號
電話 二二七八番

滿洲國自動車隊兵募集

一、募集人員 五十名
二、年齡 自滿十七歲至滿二十三歲者
三、學力 高等小學畢業程度以上、並通日語者
四、教育 自動車及自動二輪車之操縱修理技術
五、進級 按所學之能力技術漸次進級
六、特典 本隊教育完了者一律免除民政部之運轉手考試並均發給自動車運轉手免許證
七、教育期間 一年
八、教育間之待遇 每月支給國幣拾叁元五角（包含衣食費）但入隊六個月後增給國幣叁元
九、報名地點 奉天小東邊門外獨立第一自動車隊
十、截止期間 康德二年六月十八日止
十一、試驗地點及日期 於獨立第一自動車隊自康德二年六月二十日至二十三日
十二、被考 （一）關於詳細募兵章程、志願書、履歷書、及身分證明書之格紙等均由獨立第一自動車隊發給之（二）倘有與本隊較遠者准用信件、附二分郵票呈請本隊亦可本隊接函後即時郵寄所有募兵章程、志願書、履歷書及身分證明書之格紙等（三）凡志願書上務須貼付二寸免冠像片凡欲投考者迅速攝影準備為要

奉天小東邊門外
滿洲國軍政部 獨立第一自動車隊
電話（日）六八七四番

滿洲淑女之友讀者大優待

本刊自發刊以來已出四期有口皆碑好評嘖嘖茲為謀更加普及起見凡由六月一日起至八月一日止直接由本社預約全年者即贈送三分方一帶盒水晶石印章一枚（限刻兩字欲刻何字請註明）每月一冊定價三角半年一元七角全年三元三角預訂長期出特大號不再加價外埠訂閱郵費加一招募外埠分社及本埠營業員待遇優厚分社簡章函索附郵
奉天大東門裏
滿洲淑女之友月刊社謹啓

東化學研究所滿洲駐蓋總代理店招募代理廣告

逕啓者敝所發明滅掃流殺虫劑功効偉大對於衛生裨益淺鮮曾經請准日本帝國政府化驗有效性畜無害許可註冊獨銷在日本廣島縣設立製造工廠出品優良頗承一般人士嘉許此次為推廣營業計特在滿洲國蓋平縣城內老鴉市街設立駐滿總代理店以期推銷如有志願代理函索簡章即寄奉無論各省市縣及中國各地均准代理獨銷賜顧諸君為勿失良機恐未週知特此登報廣告
駐蓋東化學研究所總代理店經理 田策安啓

告窆

謹啓者不孝等侍奉無狀痛遭
顯妣應母李太夫人於大同元年八月十四日午時壽終內寢享壽八旬有四比以地方不靖灌厝於邑城長安寺茲遵遺囑卜兆新塋於村西北謹詹於康德二年六月十日家祭十一日領奠十二日扶柩回鄉安葬恐報不週謹此奉
聞
孤哀子振古 振都 振復 泣血稽顙
隆儀謹璧 銘誄敬領
幕設遼陽縣城內長安寺
通訊處 奉天省城商埠三緯路九十四號本寓 吉林憲兵訓練處

德通牒反對法蘇條約
法國將對德反駁
外長拉伐爾正準備即將發出

法外部自接到德意志政府關于法蘇互助條約反駁的通牒、外長拉伐爾以次當即着手準備回答、該反駁約於四日正式向德政府通達、聞其回答要旨大體如左

一、法蘇條約與在羅加諾簽署之法蘇條約有同樣性質然前者並不受何等非難、而僅反駁法蘇條約、殊無理由

一、法蘇條約完全係依據聯盟規約之規定、爲使其強化而締結者、故與聯盟規約或精神並無何等矛盾

一、一方和德意志政府與波蘭政府締結之德波不侵條約比較、則此更爲積極的而含有自動的緩衝條項、故德政府反駁法蘇條約殊甚矛盾（三日巴黎電）

關於財政全權案
決援助新內閣
法下院財政委員長言明

白義松內閣、定於四日召開第一次國務會議、決定新政府施政方針、聞新內閣將與傳藍亭內閣同樣向議長要求財政獨裁權、並似即將提出一日下午下院會議、下院財政委員長馬爾比氏、關此已表明擬協助政府、畧謂新內閣之財政全權法案、與前內閣者內容性質完全相同、委員會方面無特別討論餘地、且鑑及本案性質之緊急、當採取敏速之措置也、故本案當無不了問題、即可報告正式會議也（三日巴黎電）

初夏第二次
賽馬將開始
當有一番盛況

熱烈而饒興味之第一次賽馬已經終了、新京於五月二十五日繼續又開始第二次之賽馬矣、其第一次賽馬成績之概況如左

奉天、入場人員、二萬八千人、勝馬票、五十八萬圓、搖彩票、十二萬五千圓

哈爾濱、入場人員、二萬四千人、勝馬票、二十八萬五千圓、搖彩票、九萬元

新京、入場人員、一萬二千人、勝馬票、二十萬圓、搖彩票、七萬七千圓

右列之成績、較之去年有淩駕千里之勢、由是觀之、滿洲國賽駐如是躍進、殊爲驚人、而春日之王座、將來大有爲滿洲國賽馬所奪之形勢也

然欲保守第一次之榮冠與奪取春日之王座、在乎以後之秘策與調教、故第二馬次賽熱戰奮鬬之如何、與馬出發之銳敏、騎手之爭逐、頗有莫大之關係也、此種最含有興味之策、所以打破記錄、而有無限制、千二百圓勝馬票之退還金、以滿足購票者之幻想與慾望耳、更有最大的大搖彩票之分配金、將於六月二十三日開彩、有此酬步而期待開彩者、定不乏人惟時期轉瞬即到、故各地代售人亦頗勇躍而代售矣

如此有興味而期待已久之第二次馬賽時期已到矣、當此初夏綠色包圍之馬場、負有信賴而期待之駿馬、整列注視於決勝點、各不相下之壯觀、致場內空氣緊張、驟變興奮激烈之戰場、似此饒有興趣、煥發精神、引人贊嘆不止之能力誠令人難忘也云

第二次○馬之日期列下

新京、六月一、二、五、八、九、十五、十六日

哈爾濱、六月一、二、五、八、九、十五、十六、二十三日

奉天、六月八、九、十、十五、十六、二十一、二十二、二十三日

外相將電訓大田
開始正式交涉
修訂漁約蘇已表示同意

蘇聯外次施委毛尼亞夫對日方於廿六日要求修正現行日蘇漁業條約之通告、廿九日向大田駐蘇大使表示蘇聯政府同意、故廣田外相訂於本星期內電訓大田大使着其正式開始修正交涉、日政府對莫斯科之動向注以關心、至於對修正交涉之根本方針如左

一、現行條約之不備、由補足協定整備之

一、以漁區之安定、借區費支付問題之調整、魚族之保護爲補足協定之骨子

一、根本的芟除每年於兩國間由於現行條約諸規定不備缺陷反復發生之不愉快事件

聞關於網目折衝由酒勾參事官與葛玆洛夫斯基遠東部長關于政治折衝由大田大使與李維諾夫外委會主席乃施公毛尼亞夫次長間分別施行、殊堪期待（國通三日東京電）

英美將來必引起協調
倡議同盟反攪亂和平
羅斯福總統及哈爾長官表示

鮑爾溫英樞相、廖及現下之國際政局、在最近之演說中會提倡英美兩國間、有締結同盟之必要、而羅斯福大總統、對該同盟、似無積極的表示、據羅大總統談「在熱望世界和平之點、我等決不甘居人下、又爲一掃彌滿世界之戰雲、雖深望英美協力努力以謀解決、但以此爲理由、盛倡兩國必須締結鞏固之同盟關係者、乃屬另一問題、是以美國政府不得反對且鮑爾溫氏提倡之同盟說、不謂不反致援亂世界和平者也」又哈爾長官、亦正式聲明略謂「英美兩國政府、對於凡有問題、雖不謂始終持同一之見解、但我兩國間、關於見識及傳統、多屬一致此益獻於以助長保持和平爲目的之建設的政策上、良非淺鮮、確信將來、同樣之機會、將必不斷到來云（三日華盛頓電）

爲答覆最近英鮑爾溫樞相、愛登掌璽大臣提倡之英美親善、哈爾國務長官、於上月二十九日特發表完全贊成兩氏主張之聲明書、指摘過去基諸傳統的一般觀念、爲維持促進世界和平英美二國協調之事實、並預言將來兩國必引起建設的協調之機會、關於英美協調美國政府之公式聲明、此乃第一次、且該聲明純爲應付空氣切迫之歐洲政局及將來遠東之不安、是以可謂在國際外交上極堪重視之聲明云（三日華盛頓電）

滿洲國擬漸行向
日僑課收益稅
與關東局課合理的措置
藉免發生二重課稅

滿洲國爲確立漸行的稅制之統一與體系、目下於財政部正事進行研究、聞近將對一般日僑公佈所得稅令、賦課所得稅以資確保財政、惟因上述課稅於是凡日僑經營之事業公司、遂受二重課稅、致惹起負擔加重之問題、查如在關東州內及滿洲國內營業之電業公司或煤礦公司等日人公司、雖在關東州內秉承命納收益稅並按營業稅則約營業稅、如果滿洲國再課之以對全收益之所得稅時、必要的即成爲二重課稅、故當業者對其歸趨頗爲注目、關于上述據滿洲國財政部當局談云

關於此項問題、目下在國際上各國亦正事議論如此之二重稅問題、惟上述中之營業稅、按稅則與滿洲國絕對無成爲二重的之虞關於所得稅或不免發生多少重復之點亦未可知、然關此擬與關東局協定、使州內與滿洲國者互相都能合法的、且具體的交涉尚未開始、故迄公布稅令以前、可善加以協議也云

拓殖委員會
官制已發表

以整個的指導獎勵海外移民爲中心任務之拓務省海外拓殖委員會、一日發表其官制並會長兒玉拓相以次委員人選、開第一次集會並繼續開第二回會、聞關於滿洲移民問題之當前的最緊切之問題以一向攜半官半民之移民公司案渡滿與現地關係各方面折衝中之森重拓務東亞課長之報告爲基礎、交換種種意見樹立滿洲移民國策之大綱於截至明年度使其實現之意圖下進行審議云（國通三日東京電）

國府令主計處趕編
廿四年度預算
下月中旬可竣及內容要點

南京訊、二十四年度國家總概算、國府已交主計處趕編擬定總預算書、據探悉總概算要點、共計九萬五千七百餘萬元、其財源除實際須由國庫直接負擔發出者爲七萬八千九百餘萬元外、餘由各國營機關自籌補足、與歷年國庫支出無大出入、至於各項歲出內容、黨政各費已分別緩急輕重、有所核減歸併之處、騰出財源、爲擴充教育及建設之用、其增加之教育經費、爲義教費二百四十萬元、係擴充義小及救濟文化低落地方失學兒童之用、新增教育文化費二百十五萬元、係供全國兒童年實施經費及中山大學臨時費等項之用、在本年度所增國庫負擔之建設費、有經濟建設費六百萬元、水利建設費四百九十餘萬元、皆爲國家實所需要不可中止之事業

又二十四年度總概算案、國府已飭主計處擬編總預算書該處正趕編中、約下月中旬可編竣、呈經國府發交政院會議討論後、即可由政院轉咨立院審議、至國府爲使各機關明瞭二十四年度總概算案內容起見、已令發各機關知照、立院奉發此案後、僅批交財委會存查、外傳立院財經兩會已開會聯席審查此案、實屬錯誤

各項國聯會議
華均派代表

比國國際醫學會議、中國派代表蔣士燾博士出席、於六月一日由上海起程至海參崴經西伯利亞鐵路直抵比國、此行除出席該會議外並考察歐洲各部醫學衛生、及軍隊衛生等、約本年十二月返國（三日南京電）

國際森林會議、及國際農業技術會議、定本年七月在比京同時舉行、實部已派定該部林墾署技正皮作瓊代表、前往參加二會、據皮氏談稱於本月七日、由滬乘意郵船放洋出席（三日南京電）

國際大文學會、將於本年七月在巴黎舉行第五次大會中國天文學會、二月前、在開十二次年市之際、會決議推派高均、潘璞兩員代表中國出席該會、潘會員現在歐洲高會員步正辦理請領護照、及購辦船票手續、日內行將放洋、此次中國天文學會、會員預備論文甚多、一部分已由作者直寄歐洲（三日南京電）

中政會議已決議
設置禁煙總監
由軍委會委員長兼任
辦理全國禁煙禁毒事

南電京訊、中政會二十九日晨八時開四五九次會議、到葉楚傖、汪兆銘、孫科、居正、祥熙、居主席、決議案如下、一、考試院呈請修正考選委員會組織法、交立院審議、二、行政院呈請修正航空公路建設奬卷條例第一第四條條文、准予備案、三、關於禁煙事件議決如下一、禁煙法廢止、二、禁煙委會裁撤、三、設置禁煙總監、辦理全國禁煙禁毒事宜由軍事委員會委員長兼任、四、關於禁煙禁毒法規、由禁煙總監參照軍委會所頒禁煙禁毒法令、分別制定、送由中政會備案、五、新刑法中關於第二十章鴉片罪之規定、在適用禁煙總監所訂禁煙禁毒法規區域之內、停止施行、四豫省府委員齊眞如呈請辭教廳長兼職照准、任命李敬齋兼豫廳長云

災歉救濟委員會
實施一時救濟
謀農村更生完備義倉制度

占全國人口七成之農民生活向上策、曾經實業部民政部實行種種討論、其結果今次預定由民政部大臣爲首席之災歉救濟委員會實施一時救濟並會以與相當之機宜處置同時並於將來講求根本的對策、據觀關係方面之意向、仍以農村自力更生爲主眼點活用地方農村之自治機關平糶會、一方並整備各縣之義倉、以資更生農村、其主要意見大致如下

一、於主要各地存在之農村自治機關平糶會、與以相當額之補助、並講求防備凶年時穀物流出之手段

一、完備義倉制度、嚴禁如以前之目的多流用、並使昨年政府施行之賑粮、於今秋收穫時返還之、令其爲貯藏穀、並以此爲基礎嚴重監督各縣、實行義倉之本來面目

有關產業復興法之一切
訴案均決撤回
羅斯福總統一日聲明

羅斯福政府之招牌——新政策、亦終因最高法院之判決而受致命打擊矣、羅斯福總統、因此乃下決心不希訴於法院行使强制力、且採納法長凱明思之建議、於一日令各關係當局、對以違反產業復興法名義提於法院之訴案四百十一件、及其他各省已提訴而尚未審理者之大部、由政府自動撤回、羅總統關此一日有言明如左

政府決將與產業復興法有關之提訴撤回一節、實乃事實

問題均有關復興法中之强制條項、而以違反產業復興法中公平交易最低工資制及最低工作時間制爲基因者、迨及近、日最高法院突將產業復興法第三條判爲違憲、經法長凱明思研究結果、已得政府在法院中爭訴此事乃完全無意義者之結論、余因而決意將一切有關產業復興法之提訴自動撤回（三日華盛頓電）

華海軍部成立
六週紀念典禮

六月一日、爲中國海軍部成立六周年紀念日、該部上午九時、舉行紀念典禮、出席參加者該部全體工作人員駐京各艦艇各機關官佐士兵海軍特別黨部全體人員、約千八由陳紹寬部長主席（三日南京電）

松島肇已出發
搭輪赴香港然後往安南

爲海外巡閱使之前意大利大使松島肇氏、已於二日由神戶乘郵船龍田丸赴香港、該大使預定由香港赴安南、暹羅、印度、再赴阿富汗、土耳其等近東諸國、視察日期預定五個月間、十月末始能歸國云（國通三日神戶電）

日本明年度陸軍預算
膨脹不可避免
滿洲事件費亦將有變化

日本陸軍當局因對於明年度陸軍預算、仍以國防費之膨脹爲不可避免、目下正在研究中者、爲明年度新計劃之第二國防充實費、即資材整備費是也、據聞其額數當遠超林陸相在議會中所言明之二億圓以上、至滿洲事件費一俟陸相返京後、即當參酌當地意見着手編製、關於縣而未決之滿洲派遣部隊、定爲常駐制抑繼續交代制問題已認眞研究、自明年度起無論決定何者、滿洲事件費亦當有相當變化、然結局上據觀則與財政當局之節約方針相反、軍事費唯有增加而無減少之希望（國通三日東京電）

總理奉安
六週紀念

六月一日、爲總理奉安之六週紀念、中央黨部特於晨七時、約集全體中央執監委、在總理墓舉行謁陵典禮、以資紀念、計到中委孫科、林森、葉楚傖、汪兆銘、丁超五、鄧家彥、周起剛等、七時半禮畢、各委乃相率下山回城（三日南京電）

小泉郁子女士
將渡結婚生活

堪稱新女性教育家之有名社會評論家新教育協會理事小泉郁子女士（四三）現已決定清算其四十餘年之獨身生活此次即將渡其結婚生活、其夫君爲目下在北平任中國貧困子弟教育者清水安藏（四五）該氏係大正五年以來即在北平日本組合教會宣教師並至現在已教育約有一千名之貧困學生、小泉女士、定六月下旬渡華、夫婦相携獻身於中國之教育上云

全美四十萬煤礦工
將實行總罷工
組合長雷斯氏發出指令

美國煤礦夫組合長雷斯氏、一日對全美四十萬煤礦夫發出定於勞動契約滿期之十六日夜半、實行總罷工的正式指令此乃對新政策之違憲判決勞動者之暴動、又資本家今後若以該判決爲理由使勞動條件惡化時、是等罷工、有繼續引起之虞、其歸趨頗可注目（三日華盛頓電）

鴉片顧委會
請日派代表
討論朝鮮癮者

國聯行政院、曾對雅片問題顧問委員會提議、要求日本政府指派代表繼續參加該會工作、日本駐日內瓦總領事橫山、以政府名義接受行政院之要請雅片委員會卅一日開會、曾將朝鮮境內有毒癮者、數目提出討論（三日日內瓦電）

朱紹良視察

朱紹良卅一日午、乘機飛酒泉平涼等縣視察政治、各機關首領赴機場送行（三日蘭州電）

井岳秀部
剿匪甚順利

井岳秀部旬日以來、向府谷屬馬眞盤塘一帶推進、搜剿甚爲順利、馬眞匪巢已被井部搗破計斃匪首王峻德、並得槍支甚多、盤塘沙卯等地清劉中（三日楡林電）

湘銀接洽接濟

湘省銀行在黔流行鈔票、現該行已與駐黔中央銀行接洽接濟、並擬籌設駐黔匯兌機關以資救濟（三日長沙電）

惠民艦抵當壁

滿洲國江防艦隊惠民號、於解氷同時已赴下流出動、三十一日由該艦達哈爾濱電謂經同江撫遠溯航烏蘇里、現已達入興凱湖之當壁鎭云

魯省教育廳
謀學生出路

魯教廳爲暑假各專科畢業生謀出路起見、除師範由該廳派用外、凡農業、實業、政治、工程、等科畢業生、業函財政、建設各廳設法錄用（三日濟南電）

招募代派處

皇姑屯、攬軍屯、新城子、小新民屯、新村市、本埠日站、大東區凡以上及省城附近各區市鎭欲派銷敝報者敢請即來分社接洽不勝歡迎之至

▲消息靈通 ▲發報迅速 ▲記載詳確 待遇優厚▼

滿洲報奉天分社

奉天大西關大街路南二號（東記印刷所舊址）

電話（滿）四二二三四 二六一一 （日）四二六一 六八五四

本報發刊
崇德彰善錄徵稿啓事

敬啓者粵惟善擧俗尚賢稱譽爲世所稱道在此古風未泯之邦三千萬官民士庶之中或施仁發政爲宦海之循良或處世立身有頌聲於鄉里堪許爲德行美備之君子者自均大有其人今日政治既在王道主義之下德行一端又居孔門四科之首其應使芳譽永播幽光發揚者固矣而樂善好施扶危濟困本已飢已溺之襟懷活盈萬盈千之生命熱血高風亦同屬不可湮沒即如建國初期萑苻未靖民衆遭逢離亂慘狀雖罄難述救恤其功積之昭著與以德行見重之英賢兩相並美實各具不朽之價値揆情度理均有特書之必要 本報鑒此因決定刊載崇德彰善錄專爲立德諸彥及慈善大家徵求事蹟逐次錄登報端將來並須編記成書用期竹帛垂名傳諸後世永爲德育之金鑑焉所望各界人士不吝贊助舉其所知就日寄稿不勝企幸之至茲並訂徵稿簡約如左

簡約

一、本錄所載限於德政昭彰之循良德行美備之賢士扶危濟困之慈善家其事蹟確可光耀簡冊値得特書者

二、各界人士均可就其所知之具有前項資格者紀述事實寄稿推薦以備採登

三、推薦人於寄稿同時須並寄被推薦者之照片一張俾資製版刊載

四、來稿必須文義通順字跡清楚

五、推薦人現在之通信地址及眞實姓名於寄稿時亦須通知本報以昭鄭重並便於必要時之詢問調查但並不揭載

六、寄來之原稿及照片無論登載與否恕不發還

七、寄稿信面請書『大連市常盤町廿九番地滿洲報社崇德彰善錄編纂係』收啓或向本報各地分社寄稿亦可

注意 倘爲襄成此舉而助以製版費者請繳於分社或代派處時須索取臨時領收證而後於五日以內未收到本社之正式領收證時須速通知本報經理部

破天荒之聖藥・治療梅毒服用歐斯新益散

破天荒之梅毒聖藥 內服用新六〇六片

歐斯新益散

我社經多年之苦心研究、此次始創製一種內服用新六〇六片歐斯新益散、較注射用六〇六勝強百倍、萬試萬靈百發百中眞有藥到根除、其効如神之功、故到處供得讚辭多蒙愛用又辱承斯界之博士權威者推獎、該藥之効果偉大、絕無副作用、顯非他種藥品所能及者已證所實驗報告、實爲本社之光榮、閣下今如試用一回、即知斯言之非謬也

特長

一、內服用歐斯新益散較注射用六〇六不痛而且効力偉大、

二、內服用歐斯新益散可以隨時隨處簡單自能服用且無危險、

三、小兒容易服用、

四、梅毒豫防、阿密巴赤痢、發癬等症、最有特効

包裝 二〇片 金一圓 五〇片 金二圓三十錢 一〇〇片 金四圓

【奉送說明書】

發賣元 東京市日本橋區室町二丁目 萬有製藥株式會社

各地有名藥店皆有出售

滿洲國代理店 大連市浪速町 日本實藥株式會社

可以完全治癒！

03NEOSAN

東鄉學生服 滿洲總代理

精選原料・裁縫堅密

着用耐久・價格低廉

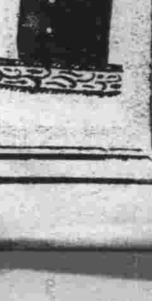

文具書籍 健美商行 體育用品

大連西崗福德街三六●電(三)一六五三番

艾羅療肺藥

主要藥作用

清肺補肺，兼擅勝場
質味甘芳，老幼可服

一、疏解肺中積痰，使稀釋而易於咯出·
一、宣化肺中積熱，使氣管粘膜返於正規狀態·
一、補充肺組織之營養，能使腐肺重生·
一、激發肺之抗病力，俾能尅制病菌之發育·

主治諸病症

一、流行性感冒（傷風）
一、新久肺結核（初期或後期肺癆）
一、急性氣管枝炎
一、慢性氣管枝炎
一、氣管枝喘息（氣喘）
一、氣管枝擴張（老人咳）
一、流行性肺炎
一、百日咳等

上海中法大藥房發行

奉天中街 中法大藥房 經售　電話二八五九

大前門香烟

是我們的良伴

五淋白濁自療斷根特效專藥

樂的能

千中選一

▲誤染淋濁。如再誤服劣藥。絕嗣滅育。斷送終身幸福。豈不可怕。請以銳利目光。在千百種淋藥中選取一種「樂的能」必能得到一盒斷根之確效。▲茲將服「樂的能」而得淋病斷根者之千萬謝函中。選出一二付刊于後：

廣東梅縣梁君來函（名字地址申明不願發表）

（上略）余在一月前。染急性淋病。濃液點滴而出。灼熱脹痛。既不能行。復不能坐。身軀偶一移動。即覺疼痛異常。一時不暇抉擇。購服市售療淋劣品。熟料徒費金錢。毫無實效。病勢時愈時劇。正無可奈何之際。友人某君。告以經驗所得。囑服德國「樂的能」必可濁清痛止。徹底斷根。余如法購服。果如其言。克已痊愈無慮。（下略）

福建泉州東街白隆興號白清泉君來函

（上略）尋花問柳。非染梅毒。即沾淋病。幾成天演之公例。鄙人因亦不能倖免。傳染白濁。病之初起。腫痛淋漓。痛苦不堪。經醫生之注射洗滌後。濁液漸稀。病勢似已略減。但尿竟頻數。小腹灼熱脹墜。未能根本肅清。爲經濟計。遂購貴行出品之「特製樂的能」服之。一盒甫完。諸病若失。其效力之宏偉。殊出鄙人意料之外（下略）

橫城新馬路廣復盛號區榮君來函

余僑寓橫城久矣。因職務關係。不時與外界接近。月前偶赴某國妓遊。不意春風一度。幾致貽恨終身。翌日即覺小便刺痛。腫脹發炎。越數日。膿液淋漓。且變赤色。症狀兇劇。驚懼非常。詢之友人。始知此爲惡性淋病。亟購「特製樂的能」服之。兩盒畢後濁止腫退。痛苦完全消失。誠不愧爲淋病之救星也。

四川綿陽惜字爐街劉子仁君來函

余曾患白濁服樂的能後已斷根數年。余妻近忽患白帶初感於十女九帶之說不加注意。殊未知屬於淋毒性。係余所傳染者故遷延數月病勢增劇痛苦異常。余因復購「樂的能」給伊試服一盒將罄已稍見減輕。乃續購服特製樂的能一盒病乃霍然……

遠東獨家經理：上海漢口路一新星西藥行

購時堅決指定樂的能或特製樂的能萬勿誤購投機劣藥貽害終身

奉天中街中法大藥房總代理

眞正樂的能必有仿單盒內新星商標硬印爲記

特製樂的能

藥力增加五倍效力更是神偉

小孩子不測的事情

割傷跌損 種種皮傷 均應立治

天眞爛漫的孩子無論男女總是喜歡游戲的所以不測事情終究難免的不是割傷跌損便是抓傷擊傷或灼傷燙傷凡斯種種皮傷均應即加療治故如意膏不可不備此膏立能止痛消毒使傷口不受傳染使新肌迅速重生環球億萬家庭之賢父母莫不備此以防不測也

廣東碣石大街二六九號王君贊壽云『敝友日前割傷手指流血不止予即擦以如意膏非常神效不久傷口即愈又此膏治皮病亦甚佳眞世界無匹家庭必備之藥也』

各藥房均有出售或向上海江西路四五一號韋廉士醫生藥局購備每盒七角六盒三元五角郵力不取

一切信件可由奉天和記洋行轉上海韋廉士醫生藥局

克服婦女最大仇敵

用韋廉士醫生紅色補丸

各方醫家均認婦女所須克服之最大仇敵貧血是也嘗有千萬少女主婦母氏其體力於不知不覺中爲此症剝奪殆盡百年前貧血症之已成痼疾者莫不認爲治療無望還喜現今已有戰勝此症之良好方法屢試屢驗所以一見貧血象徵便須速以此法治療之也

江蘇姜堰名醫丁蘭星女醫生來書云『曩歲余因貧血致神疲體倦後服韋廉士醫生紅色補丸數瓶即見康健復常精神充足又鄰婦丁氏因貧血屢次流產就診於予予勸其服用韋廉士醫生紅色補丸旋即胃納增加面容紅潤續服之後貧血痊愈日前竟舉一男足證韋廉士醫生紅色補丸誠婦女疾病最佳之滋補治療劑也』

韋廉士醫生紅色補丸補血健腦世界馳名統治血虧腦弱食滯早老各種痛瘋癱疾以及婦科各症信而有徵不論男女老少均奏一樣神效

各埠大藥房均有出售或逕向上海江西路四五一號韋廉士醫生藥局函購每瓶大洋一元五角六瓶八元郵力在內　一切信件可由奉天和記洋行轉上海韋廉士醫生藥局

燕醫生精製　家庭之良藥

燕補丸

潤腸導滯·効力神速

開胃健腦 補血強身 紅血丸
久咳吐血 化痰益氣 除痰聖藥
清血解毒 諸般雜症 解血毒藥
四肢麻木 跌打損傷 引病出外藥
嗓啞喉痛 潤肺止咳 止咳藥片

（諸君購時請注意燕醫生照影及親筆簽字庶不致悞）

去風藥酒

霍亂吐瀉　紅白痢疾

美國燕醫生父子藥廠監製

總經理　英商老晉隆洋行

奉天分行商埠地十一緯路（日長電話二九五二番）

奉天

於本月十八十九兩日 開全省縣長會議

諜改革地方制度刷新行政方針

省署地方制度委員會諮詢事項

奉天省公署爲發表行政方針改革地方制度、早已擬定於六月中旬召集各縣々長來省會議、已誌本報、今已決定於本月十八十九兩日、在省署會議室開全省縣長會議、省廳擬定向縣長諮詢事項、即將先期訓知各縣、到會議時答覆、玆特詳記地方制度委員會之諮詢七條如次

一、行政團體之種別
二、村之規模與資力之標準
三、村公所之組織
四、區長制度應否撤廢
五、村公所經費之負擔
六、詳査戶口辦法
七、確立地籍事務

自動車隊募新兵

軍政部獨立第一自動車隊、早已成立於奉天小東邊門外、今募集新兵五十名、定於本月十八日報名截止、由廿日檢驗身體、乃即開始考試、小學卒業者均可應考聞現往報名者已有百餘名云

青天白日間 匪徒竟橫行

本月一日午後 又有兩起匪警

奉天於六月一日午後、又相繼生兩起匪警、於午後四時半發西關警署子孫堂分所界內張家胡同、門牌六號、同合長猪店(執事人王兆富)大天白日、忽進院匪人五名、二匪入室、一大格年卅餘、拿自來得手槍、一持八音小槍、關裡口音、餘三匪不詳搶去金票十元、國幣十五元搶畢乃逃、並丟下蔴繩一條、該店當即報告警所、又於當晚八時、北關署、老龍口分所警士趙誠會盧永芳、一同出外巡夜、於醫院胡同、忽遇三行人、均穿短衣光頭、見有警察、乃即面色惶愴、更轉身逃走、警士知爲歹人乃即尾追三匪人恐被捕、竟而開槍故趙盧不能上前、匪後、逐逃逸現已報署、警廳聞訊後、均令知各署通緝逃匪、以保市內治安云

防空演習 籌備忙

以國都新京爲中心之防空演習、近日中甚爲忙迫、六日一日午後二時、新京董子團於大馬路國務院裏、舉行整理交通及毒瓦斯預防等預行演習、幷於防空同時在通衢大路間、發現由馬車裝載之紙紮人形從此可知市民間之對防空精心、該紙紮人形白胖可笑、於新京各馬路通過、具有非常之興味云（寫眞上、交通整理中之滿洲國童子團、下、南廣場發現之紙紮人形）

濃雲細雨初夏日 籃球聯賽續誌

體專勝民聲正大敗於七星 二工克體聯與安竟爾棄權

奉天第二工科球場中於六月一日下午四時民聲晚報主辦之籃球聯賽、第十二次比賽又如期舉行、該日上午、天晴氣朗、但午後三時、天空漸生鳥雲、愈聚愈濃、約四時許、乃即雨珠稀酒、迄漸細密、故各隊場中練習隊員均暫避樹下、無何雨點漸稀體專與民聲隊員均相繼冒小雨出場、正大與七星亦離開樹下、入場練習、至四時一刻、乃由裁判鳴笛、兩場中四隊健兒起始交鋒、體專實力本勝民聲數倍、但見陣好隊、走球不妙、遇氣勢稍猛之隊即聯絡不妥前鋒上不敢監、只好專賴後衛之陣外遠攻、實不大可靠、前與奉鐵興安之戰、均賴左衛張撫生之獲分得勝、今次前半時又僅贏四戰三敗之民聲隊七分足可證該隊之攻守尚未熟練較遜於昔日代表奉天之二工隊多矣、前半時美專小勝民聲、比例爲十九比十二、七星與正大、七星實力雄厚中鋒右衛胡景二君乃昔年商科之老校隊、右衛劉君、曾代表過北平市、故該隊之聯絡有時極佳、確有精彩球技表演礙欠於練習、有時手生、故今日與正大馳驅多時、亦未見大勝、後幸有左鋒連得上籃機會、得樹十餘分之大功、並將正大氣勢壓住、前半時爲九比十七、七星勝利、相繼休息十分鐘、雨猶未止、再冒雨會師而民聲隊員力氣稍差後半時體專始大顯威風、民聲前鋒多不回守陣地、致令後衛堵東不能擋西體專五員猛將、受雨之加油攻守急速、連數踏破民聲陣地、故左右鋒均得分甚多、後半時結果爲卅八比十四大勝民聲、總計爲五十七比廿六民聲慘敗正大於後半時急求反攻、左衛楊麓云屢次出陣、進攻敵方、雖得中五球但亦失守衛之責、令七星左衛連獲十二分、結果廿七比十九後半時七星又奏凱歌、總結果爲四十三比廿八、七星報捷四隊陣容如次

民聲
右鋒、趙夢園 〇分
左鋒、王懷偉 七分
中鋒、韓桂林 十三分
右衛、趙伯恒 〇分
左衛、劉世榮 六分
共廿六分

美專
右鋒、信志傑 十分
右鋒、馬紹海 九分
左鋒、劉耀明 十分
中鋒、卜玉禮 十四分
右衛、白永毅 二分
左衛、張撫生 十二分
共五十七分

裁判員劉文霖君 記分員趙振達君 配時員陳先生

正大
右鋒、黃澣平 四分
左鋒、關笑宇 〇分
中鋒、史殿奎 八分
右衛、德天鵬 二分
左衛、楊麓云 十四分
共廿八分

七星
右鋒、劉文林 十分
左鋒、陳起雲 七分
中鋒、胡哲 廿六分
右衛、景作新 〇分
左衛、劉靜波 〇分
共四十三分

裁判員婁錦三先生 記分員許翼周先生 記時員孫東明先生

日前興安與體專之比賽、結果發生異議、難斷誰輸誰贏、故大會擬舉行該兩隊二次比賽、以判定双方之勝負、但於今日興安與奉鐵之比賽、那隊勝利、而興安竟忽而全隊、無人出場、屆五時一刻由大會宣布興安棄權、惜有失亞軍希望、結果令奉鐵不勞而勝、該時天始大晴、觀衆亦漸擁擠、更僅有二工、劉體聯之一場比賽、故觀衆又多擠場內、爭觀戰情、二工隊本實力較佳穩贏體聯但該隊員經驗無多、大敵少見、故今日體聯各人技術稍强之際、乃就心中無底、兩後衛拚命急攻、致均各有犯規、前半時爲十九比十三、二工獲勝、後半時二工更慌、險未失敗結果、僅以十四比十二多得二分、全局爲卅三比廿五、二工以八分獲勝

體聯
右鋒、周任初 〇分
左鋒、許興華 十六分
中鋒、馬晉卿 二分
右衛、沈云石 [illegible]分
左衛、孫清我 〇分
共廿五分

二工
右鋒、白常恩 八分
左鋒、劉鐵民 廿分
中鋒、沈德泰 三分
右衛、佟仁傑 二分
左衛、徐恩貴 一分
呂伯康 〇分
共卅三分

裁判員韓桂林 記分員趙振達 記時員劉文霖

奉天法院旁聽記

丈夫請求同居案 她執拗不回去

雙方代理人各陳一詞 傳到監護人再行審理

初景盛之子初萬春前些日子因爲和他太々初玉氏請求同居之事、已在瀋陽地方法院請求裁判但是第一次開庭審理、未得相當之結果、故今日又開庭審理、關於一切詳細的情形已經誌於本報、無需贅述、僅將此次開庭之情形記於下面

問、初萬春你是幹什麽的？
答、學生 我是在培英學校念書的
問、今天你把你自已的意思說一說吧
答、在去年她告我傷害、以後她就偷着把衣服物品拿着跑啦
問、現在你還是把初玉氏領回過日子吧
答、她得把衣服物品拿回才行呢
問、她在去年什麽時候告的你呀？
答、舊歷臘月間
問、那時候怎麽給判的？
答、罰金二十元、緩刑二年
問、現在初王氏提起反訴、與你分居、要養贍費二千元、你的意思怎麽辦哪？
答、那不成、我家裏有老人我的經濟不能獨立、那來的錢呢
問、初玉氏他說的對不對？
答、不對、我出來的時候、老太爺在家呢、我並不是偷走的呀
問、你還是跟他回去過日子去吧
答、我不能回去
問、因爲什麽不回去呢？
答、他下毒手要害我、決不能回去
問、你們是那年結的婚哪？
答、我十七歲那年結的婚、今年我二十歲啦
問、他說你拿他的東西、那麽你都拿什麽東西來着？
答、我什麽東西都沒拿
問、初萬春開的單子上寫的東西你全沒拿嗎？
答、我沒拿
問、你現在住在什麼地方？
答、我還在店裏住呢？
問、店在什麼地方？
答、小南關上頭福興店、前天晚上夜裏三更的時候他還去叫門找我呢眞不要臉

初萬春接着說、我沒去叫過門、她造謠、於是初王氏又接着說、一你說你去沒去、那有什麽關係「我沒去過、本來沒去」玉氏又說眞不要臉

問、你們倆不要打嘴仗、有話好好的說

初萬春代理人律師起立陳述云：據被人玉氏說、同居恐怕有生命危險不成問題、當然或者應當有分居之必要、但是如現在看他們男女的年齡、初萬春及玉氏正是青年、如何不懂社會上的種々情形、況且正是念書時代、實在沒有分居的必要、請貴院判令同居才好

初玉氏代理人律師起立陳述本案事實有前因、一、初玉氏受虐待有案可查、所以請求分居、如果再同居下去、必有一番擾累、況且監護人未到案、無成立之可能、二、初玉氏店費不下數十元、現在無欵應付、娘家有老母不能自已生活、一貧如洗、這也是難問題、倘有同居之可能請法官接着問初萬春你父親叫什麽名子！

答、叫初景盛

初玉氏又對法官說、我娘家只有老母、別無親人、一貧如洗、請法官給小民作主吧（連哭帶述）

審、論本案候傳、初景盛到案再審、現今天暫押回去吧閉庭

營口

縣長晉省參加 朝鮮視察團

營口縣縣長楊晉源氏、近爲參加各縣所組織之朝鮮視察團、業於五月三十一日搭乘晚八時北上之列車晉省矣、六月一日達到省垣、準備赴參加一切、二日共同出發、以朝鮮及關東州等地視察、以資借鏡、約計需時十餘日間、六月十八日全體回國、楊縣當日返營云

端午節瘟神廟會

古歷五月初五日端午節、亦即本埠五台子村瘟神廟會之期、香火甚盛、是日一般紅男綠女、前往拈香者必不乏人、盛況亦必不減往昔云

救濟院難民 已開始施粥

本市救濟院收容所、刻下收容各區之食之難民甚多、日前已開始施粥、每日二次、無飯吃的飢民、均速投往該院以免挨餓也

電話接收完竣 舉開披露宴

滿洲電電會社 邀各機關領袖

營口滿洲電信電話株式會社刻下已將水電公司之電話事業接收完竣、於六月一日起即行正式經營、該會社於六月一日午後六時、在電報局內召請本埠各機關領袖、舉行披露宴會、頗呈相當的盛況云

市面妓業之蕭條

本埠大平康里二等妓館及小半康里老爺廟迤帶之三等妓館、自事變以還、營業即行不振、近來金融奇緊、達於頂點、是以營業一落千丈、益行衰退、一般營斯業者甚是發愁云

縣公署舉行 詔書傳達式

營口縣公署於六月一日、在該署大禮堂召集本埠各機關首腦、併各學校校長舉行詔書傳達典禮儀式極爲莊嚴

由於荒旱影響 自來水質不良

由於荒旱之影響、涉及市內水源地水質苦鹹、各處給水所、皆是如此、是以各方甚爲苦惱云

新京

建築公司工人宿舍 失慎引起火災

燒房十餘間損失達千元 紙煙餘燼未熄以致燎原

市內安達街、大倉組建築公司、工人宿舍、於上月三十日午前八時許、失慎起火、當急以電話、報告消防署、該署聞警、遂派救火隊赶至協力撲救、至八時五十分許始行救滅、計燒毀房屋十一間、損失約達現金千餘元、其起火原因、以紙煙餘火未燼、以致燎原云云

友邦國士舘 旅行團來京

友邦帝國國士舘專門學校、劍道課學生旅行團、一行二十九名、業於上月三十一日午前六時四十分、搭乘南滿鐵路列車來京在京遊覽各名勝地方後、當晚遂投宿於頭道溝、松屋旅館、旋於六月一日午前九時二十分、乘北滿第四次列車去哈爾濱、並豫定於二日午後七時二十五分返京、至晚八晚、復乘南滿路列車、沿原路而南下云云

發現倒斃 無名男屍

日前午後十時許、市內頭道溝、日本橋通、五十六番地船越金店附近、有倒斃無名男屍一具、年約二十五六歲身着之衣服、類似朝鮮人、函知嗣經該管新京警察署、衛生隊、引渡掩埋云云

鮮人密輸阿片 於車站被獲

新京警察署、車站前警官巡査、於日前即五月三十日午前十一時三十二分、由京圖線到京之列車、乘客下車之際、見有旅客一名、手提紅色皮包、形色倉皇當即前上盤詰、言語查形支離結果由皮包內搜出生阿片一包、計四百兩、約值現金五百餘元、訊據該犯李英源、供稱年二十一歲、係朝鮮人、原籍朝鮮咸境北道會寧郡、現任間島省圖們市委係密秘運輸阿片不諱、嗣經該警官帶署、嚴加究辦云云

外交部追悼 故徐事務官

外交部事務官徐瑞、原籍江蘇、留學美國、於大同二年到部供職、旋派充駐綏芬河辦事處主任、客秋調回宦化司服務、兼任司法部法學教授、夙夜勤勞、成績卓著、料因勞致疾、診治罔效、竟於五月十七日病故京寓、外交部同人定于六月八日下午一時假般若寺開追悼會、以慰幽靈、倘蓋各地徐君戚友或高軒之賁臨、或誄詞之遙集一體參加、共表哀忱、已由主辦者籌備一切矣

海城

文部派員蒞海 調查教科書

新京文教部、編審處、以前編之教科書、已經發交各縣、其中有否不易講解之處、須詳細調査、並當面詢諸各縣之教育首領、就便研究云云、刻委員寧小田、已於卅一日來海、當下榻於北關東方旅館、在本城查詢一過、旋於同日午後五時許遄歸新京矣

各區均演願戲 請當局免雜捐

本縣自天降大雨後、各區之演戲者、已達十餘起之多、村長等、皆請求當局、免除雜捐、以輕減村民之擔負、情聞縣公署、以鄉民所請、有可原、將於可能範圍內、或准於免除亦未可知云

內務局長不日 將由省派來

本縣內務局長一席自尙子元氏辭職後、即由新任內務股長衣學讓、代理一切、近聞該內務局長一職不日將由省委派來海云

選載小說 落霞孤鶩 （一〇六）

（張恨水著）

握手動幽情綠窗低訴 登堂飛喜色紅燭高燒

第十六回

也不會覺得身上增加了什麽物質、可是這時的落霞讓喜紗輕輕向下一披、就像身上添了一種很重的擔負一般、第一就是兩手兩脚受了束縛手也不能亂動、脚也不能走大步、只端了床站着、院子裏一陣脚步亂、警察便在外面報告牛太太、接人的喜車到了、落霞自已也不知是歡喜、也不知是驚慌、心裏却崩跳起來、於是一部分人出去、一部分人包圍着說話、其實也無甚要緊話可說、不過閑談而已、鄧看守、和別一個女看守、由外面進來、笑道：姑娘、你大喜、上禮堂罷、落霞由她二人攙着到了禮堂、只見公案棹上？一對紅燭、正是高高點着、記得當日初進救濟院的時候、這棹上燭台上、燒了一小截燭兜子、那也是女生出院以後的情景、爲時幾何、自已也出院、這進院的日子、好像就是昨天了、由禮堂後折過那屏門、早見江秋鶩在那紡綢長衫之上、另加了一件紗馬褂、那屢次見面、均未梳理過一次的頭髮、這次也梳得清清亮亮、在他臉上、今天似乎含着一種光彩、讓那一對紅燭相映着？越是覺得他精神煥發、心想、我作夢也不曾料到有今日這樣的結果、這莫非是作夢？心裏這樣想着、被兩個看守攙扶着、已是行近了秋鶩、和他並排朝北而立、那北方案棹上、在燭光之下、放着一分婚書、旁邊放好筆硯、棹子兩邊、牛太太站在東邊、幾個男女辦事員站在西邊、彷彿聽到有人說、向國旗行三鞠躬禮、也不知道怎樣的、就跟着這呼喚的聲音行禮、後來有人說簽字、只見秋鶩在身上掏出一個圖章匣子、在那婚書上蓋了印、鄧看守就扶着她的胳膊道：

本社啓事

逕啓者玆委任侯廣生君爲本報撫順分社經理嗣後各界如有訂閱報章或刊登廣告者希與侯君接洽可也此佈

哈爾濱英商祥茂洋行 南北滿大連總經理

奉天英商祥茂洋行分所 鐵道沿線及各大都市均有出售

四經路 七緯路 瀋陽電影院
每日二時・五時・八時三場
今日開演 聯華公司不朽傑作
大路
中國影片代表作！

奉天大西關大街 天光電影院
今天演 范雪朋主演
殘夢
寫盡了人生途上的甜酸苦辣！述盡了戀愛場中的悲歡離合？
環球公司 空前恐怖緊張離奇怪異驚人科學鬼片？
鬼

感謝瘦藥「梅古魯」(メーグル)
過胖者服用瘦藥「梅古魯」其所來謝函不單全日本即台灣、滿洲亦如雪花飛來
其（一）最初對於「梅古魯」以爲無多大之効然服用二星期果然顯有驚人之偉大効果故常遺笑於人之我的身體亦得均衡之好適矣此誠梅古魯之所賜也深爲感謝云云
東京市京橋區築地ビル 發賣元 メーグル商會 振替東京四五八六三番
大連 奉天 日本賣藥會社 各藥房均有販賣

蘇杭美麗衣料 歐亞流行服裝
家庭旅行用品 新式唱機唱片
應時輸入齊備 歡迎賜顧參觀
大連奧町 德泰百貨店 代表電話二一四八一七

海城

當局力求改善村政 召開村長會議

關於各種議案細加討論

本邑陳縣長、以改選之各村村長、委任業經發下、對於今後村政之刷新、應當作進一層之努力、方符拔取眞才之初旨、因此於月之念九日特頒公文、着新選之各村長務於六月一日午前九時到縣開催村長會議、除縣長臨時公式訓話外、並討論關於村政之各種議案云

仰體列憲意旨、辦理庶政、著驚人邁進之成績、奉茲頒維新開發實業、尤籌劃周、詳本縣康縣長、佐藤參事官到實業部發來預防牛疫宣傳畫多份、當即在通衢街巷貼張殆遍、並分發各村、以便家喻戶曉、農民均知預防、可謂宣傳普遍矣

歐傷鄰家婦女 還是不承認

送法廳懲辦

城東關望野胡同、住戶王忠良夫婦野蠻成性、於前日將其比隣王鴻恩之妻女、暴打成傷各節、曾誌前報、詎張家告到東門派出所時、警長當與双方排解了事、張某妻女因寃憤塡胸、豈甘受此奇辱、復往一署聲訴、而一署警官、仍是依樣葫蘆、將兩造傳齊、力爲排解、着其各各回家安度、夫息事寧人、固屬官家之正當裁判、惟張家之十九歲處女、被對方打得遍體鱗傷、兼筆錄與醫院之診斷書、歷々在卷竟淡焉以無條件完結矣、該母女心仍不甘、遂又在司法股呈控王忠良之不法、經劉股長、審一過、遂將王某看押聽審、至次日過堂時、王某又尋證人、說是莫打張家女子又說張女之傷、係自己打的等云、劉股長以其供詞眞實遂備文將兩造一並送司法分庭檢查處、依法處斷矣

指導官視察各處

本縣城兩警察署、新來之古田指導官、於月之卅日、偕署長張鐵航氏、到本城之中校及分監獄等處一一視察、至午後三時、方逾歸本署云

法官體念貧民 獄政力求革新

本縣司法分庭之王李兩監督對於民刑案件之保證、悉反從前之陋習、當前在逃官吳永鈐時代、每逢一案到庭、勿論原被告、必須具保證金之錢條、三五百元不等、若無此項有價證劵、即得推監看押、因涉訟者、貧富不等貧者無處求保、祇得向開客棧者疏通、求其搭保證金條日庭認可時、涉訟人即按幾成扣用、付與店家、斯誠折磨窮人之秕政也、自得新任王李兩推事來海接篆、先將此條取消、對訴訟人、祇取聽審不誤之保狀而已、至檢驗吏之外出檢驗、槪不准民家供給飲食、法警傳差、亦不准恰外勒索、祇此亦減却負戶無限之痛苦、不憶近來、更變本加厲、若貧戶平常訟案即店保亦不需、當堂取一人名保即可、因之涉訟者、益形感激、是以吾海法庭之革新獄政、頗有草深鐵檻寂花落獄庭閒之槪云

昌圖

領發牛疫宣傳單

我國自施行帝政以來、凡百

大石橋

四區搶案疊出 又綁四人票

大石橋南第四區博洛舖西、商家台村、於本月二十八日晚九時許、突來胡匪三十餘名、先將電話線割斷、遂闖入該村李學敏家、將其長子十歲、次子八歲、並其侄六歲、一幷綁去、遂至該西院李姓家六十一歲老翁亦爲綁去、事畢携票呼嘯而去待警察至時、匪已無踪矣、該區一月中出搶案五六起、青天白日、警察林立而胡匪竟敢如此猖獗可謂胆大已極矣

鞍山

劉二堡境 搶案迭出

鞍山西北遼七町劉二堡河北曾住戶張惠臣、家道殷實、素爲匪人所垂涎、突於五月二九日晚十二時許、來步匪十餘名、聲稱海寬的帮、破門闖進室內、當將張某綁上帶走、後經家人報到警察七署、該署長當派警追擊、則匪早遠颺無踪云

又訊、劉二堡後堡會住戶李有普家、突於五月二十六日晚十時許、有棒匪五六名闖入屋內、逼索金錢、用木棒打得滿身變作青紫色、疼痛異常、昏絕在地、始將大洋七元貳角四分、交與匪人、匪人得錢、遂即逃遁無踪云

岫巖

縣當局注意民食 派員赴省請賑

縣內貧民之福音

岫巖縣去歲年景歉收災黎遍野、經縣當局及各慈善團體多方救濟、卒以僧多粥少、無補時艱、茲値青黃不接之時、民食問題、愈趨恐慌、且飢餓致死者、時有所聞、茲縣當局爲澈底救濟起見、於前復召開官紳會議、特派山田理官、內務局長夏漁生、商務會長王鳳吾、及農務會長于麟閣等、齎縣民請願書於昨二十六日首途赴省請賑、想該員等、素日篤勤職務、視民如傷、今茲奉命定有一番熱烈幹旋、造福吾民云

課徵木材稅辦法

岫巖縣稅捐局長、劉書魁、現爲課徵建築房屋使用木材稅、以便人民明瞭課徵辦法並使早日完納起見、有如左之佈告今將原文錄左

爲佈告事案奉奉天稅務監督署訓令第六○一號內開、爲令遵事、關於木材自已砍伐自已使用課稅之件、規定辦法、兩條一木材自已栽植自已砍伐、並經自已由砍伐地拉運自宅用作燃料者、應免課木稅二前項木材如作建築材料不論有無買賣行爲、均應照章課稅除分行外、合令該局即便遵照課徵勿稍循隱、切切此令等因奉此、查本縣自入春以來、新建房舍、多不明瞭、茲申此意、自佈告後、如有存儲木材與建築房屋者、無論自伐或出價買凡未完稅者均應迅速來局照章投稅、倘有故意延宕希圖偸漏定予嚴懲不貸、仰爾商民一體懍遵勿違干咎切々此佈

鞍山

製鋼所紀念演戲

鞍山製鋼所例年舉辦紀念日演戲一台、於六月一日爲製鋼開始之日、是以每年至期操辦、該所職員借此餘興放假一日、以作休息、日滿各首腦前往該所參觀者、絡繹不絕爭先恐後、均到該所各部份參觀一切、皆曰製鋼所部份工程浩大、一時難以遊歷完畢演戲之角非常精神百倍、行頭鮮明、頗極一時之盛云

蓋平

訂期舉行建國四次運動大會

本邑滿洲國體育協會、蓋平縣分會、奉令於六月五日、在南關公共體育場、舉行建國紀念第四次運動大會、屆期男女參觀、當有一番盛況運動程序項目及各項成績、容再續誌

承法吏下鄉 竟被匪綁去

杜某被擊斃

本邑五區高士灣村、住民杜慧中、於數年前、貸與本村林開紱大洋壹百三十元、當以房子與房園作抵押、保人姚士恒於去歲該村被匪蹂躪房屋燒毀、而林開紱、無力償還、當被債權人杜慧中、在蓋民事分庭控告、經法院判决執行、查封於本月廿九日派承法吏李某、協同原被告及保人、僱馬車一輛、赴高士灣實行查封、及至該村帶村丁二人、而原告杜某以抵押房屋燒毀、不敷本利、幷實行查封保人姚某家中之紅粮、正在爭執糾葛之際、適匪人進村、各自逃散、置擊斃、當將承法吏及村丁二人架綁而去、馬車逃回、開此案如何解決、容訪續誌

金州

南山祭相撲會 警察組獲優勝

金州五月二十六日爲南扇山戰爭三十一年紀念日、特舉行慰靈祭、而該日併奉納六部對抗相撲事宜、當有一部棄權五部開始對抗、比賽結果、本年被警察組得優勝權、即授與優勝旗、並優勝盃、茲將各組該日所得點數記之如下、第一位、警察組（十五點）第二位、民政署組（十四點）第三位、東內外組（十一點）第四位、滿鐵組（六點）第六位、地方組（四點）云

同日第三回優勝戰、場所內外綿運動球場

青年團主辦 野球對抗會

金州青年團爲提倡野球運動特於五月三十一日起、在內外綿球場開催三日間之野球大會、茲將所舉行開催之事項記之如左

五月三十一日午後四點起、滿鐵俱樂部（金州驛及病院）對小公俱樂部（小學校及公學堂）（六月一日午後二點起桂月俱樂部（內外綿）對金友俱樂部、（民政署）六月二日午前九點起舊市街俱樂部（試驗場及東門側）對一日之勝者、同日第二回三十一日之勝者對市民俱樂部（地方）

綏化

縣署啓發鄉民知識 組模範村十處

村選二人派入農業講習所

滿洲建國、實行王道、已歷五載、而鄉間一般農民、多有智識不開者、縣縣長及事官、爲開啓農民智識起見、特令鄉間各分所、傳知農民組織模範村、共設立十處、每村選定微有智識於農業稍有研究者、每村送二人、十八人、年在二十五歲以下者爲限、考試如能合格、錄取者、十四人派入農業講習所聽講、六個月期滿、畢業後回歸模範村、即與農民研究精耕等法云

阿城

飛行機墜落 司機員無恙

因機械不靈

阿城縣於本月二十八日上午十二時許、由濱江省飛來飛機三架、行經阿什河車站空中、不料內有一架機械不靈一部破壞、已致墜下、當即落在距車站二里許、鐵道西側、各機關前往問訊、司機員並未受何傷害、故各機首關領莫不稱慶云

義縣

派商民修補馬路

義縣向爲泥沙馬路、大小馬車重載車輛、隨便行走、以致凸凹不平、遇有雨水連綿流滯不通、路途泥濘、行人難、當局有鑒於此、招集各商修墊馬路、於月之二十八日已修葺完竣一般行人咸感便利云

洮南

軍醫處補修房舍

駐洮第四旅十九團軍醫處軍醫官、李慶陞氏、自充任斯職後、競々業々、對於軍士員司之治療無不愼愼精心、是故早爲該團軍士所感激、又鑒於該處之房舍簡陋、設備不週、特呈請上峰撥欵修理、業蒙軍管區照准已發下修理費三百元李醫官即督飭修理房舍、並添置醫療器皿、時下該處已煥然一新、該醫官之努力、如此、實堪爲十九團全團軍士慶、修理完畢、共化一百一十元、其餘之一百九十元、已呈交旅部補充辦公云

沙河

司賬員拐欵 偕妓女潛逃

人心不古可畏

滿鐵線十里河驛粮商利大興司賬員常秉權字玉麟年二十八歲、係河北省昌黎縣大蒲河庄人氏、曾在該商司賬歷有數年、信用着著、於本月二十一日赴奉天小東關利勝興、假本號名義、取國幣壹千二百元、遂赴西北市場四等娼窯聚樂堂處、與妓女張彩鈴、情交已久、熱度增高總擬潛逃、終未乘隙、竟於是日午後三時許、與伊携欵一併潛逃、不知去向、足見該司賬員用意不良、可稱爲人面獸心也

五匪闖入王宅 搶國幣數元

及夾袍提表

滿鐵線十里河驛、附屬地內住戶王閣忱家、於五月三十日夜九時四十分、進入匪人名五、各持手槍、向伊恐嚇要錢、王某手內僅存國幣六元八角、如數搶去、而該匪等一再逼索、實無餘金可要、遂將提樑表兩個毛呢夾袍一件、一併拿走、約計國幣二十餘元之譜、搶畢而匪人等逼令王某將伊等送走、不過半句鐘、該匪人等由該驛廣泰當後牆入院、該當執事人即時知覺、率諸夥亦身露體從前門逃跑之際、正值日方警察官携帶巡捕趕到開槍射擊、約有半時許、因黑夜難尋、匪人等隨即潛逃無踪、該廣泰當不過飽受虛驚所幸毫未損失云

吉林

永吉縣公署近訊

△大租行給加罰、永吉縣公署、以大同元年農民應納大租、業經飭由各區警察署代催在案、茲奉部令謂繳納大租爲人民應盡義務、且加罰期一再展緩、應令農民遵於五月三十一日前來縣繳納、以重收入各區農民宜速來省繳納以免受罰●●●●

△兩股長赴樺甸、縣署內務局行政股々長何甲山、警務局警務股股長王采卿兩氏、因有某項要公、於前數日乘車赴樺、聞歸期約需半月云

△追繳校董虧欵、縣署查所屬、鄉區口前小學校校董傅文華、虧欠公欵一案、業經飭其償還、並一再緩限在案、茲逾期多日、勢難再行延緩、特飭大屯警察分所尅日傳送到縣、以便追繳云

電報課設立 公餘課業班

學習日滿國語

吉林三義廟胡同電報電話局電報課課長森次郎氏爲普及日滿兩國語言、及謀本課同人增進學識起見、特規定公餘課業、計每週間上課六小時、學習科目爲日語（滿系員司）滿語（日系員司）及法規等三項、日本語則由同課長本人擔任教授云

撫順

永興街出搶案 綁去一人票

匪遠颺無踪

開設文興成布莊於問卜街、三月十日、突被回祿之災盡所有約値萬元以上之貨物、完全付之一炬、以致損失不貲、尚未恢復中之執事陳玉樹者、現住於市內五分所管界永興街、門牌三百三十五號院內、極爲僻靜的一個去處、且晚間街上復無電燈之設置、黑暗已極、於五月二十九日晚九時二十分鐘許、突有壯漢三人造其門、入於該陳某居住之裏院、按其道徑之熟、似早經人澈底指點者、逕趨內庭、問陳掌櫃在家嗎、謂余等早買之鞋、因不適用、擬予掉換可否、語言之間、匪徒三人、升堂入室矣、一年約三十不足者、衣藍士林布長衫左眼角下有傷疤之匪賊、袖出手槍、謂擬借錢、此時陳玉樹外出、只其妻及子女等在焉、有偏用之老媼、遺於外院、聽得似匪人行搶行爲、一頭跑出赴邵家墳文祥齋方（亦爲陳玉樹開設者）報告去了、匪見置欵之鐵櫃、放於北炕沿下、由其餘之二徒手匪賊、力掀其蓋、亦將爲掀拆一處尚不可能、由一進屋來、一春風滿面言語溫和的態度、一變其嚴而且厲的面孔、迫令取鑰開之、否則擬將陳之十二歲幼子名振東者架走、出於無可奈何之時際、當由陳振東爲之放開、結果將內中存儲之國幣三百二十五元、銀幣四十二元、輔幣五十五元八角四分、金票九十元、飯票（礦幣）八元、合計五百二十元○八角四分、一併搶走、及文祥齋方面得到偏用之老媼送來消息、轉報該管警所、分報各關係機關、各警署警局等責任者、趕赴現場、而匪已遠颺無踪、不及捕獲矣、查該肇事街道、晚間暗極、雖有神乎其術的警察官、恐亦難於預防、且聞現役警察官、缺額太多、勤務紛繁、精神誠恐陷於疲憊、一旦有事、難於分配之週到殊爲遺憾、希望負有治安之責任的警官幹部、有以垂鑒安爲詳籌、少滋事故、爲市民所股盼焉

稅局長轉調北鎮

撫順稅捐總局、局長鄭士純氏、自蒞任以來、對於稅務之整頓得法、對屬員督率有方、故頗得到很好的成績、最近咋聞有轉任北鎮縣稅捐局長訊、諒不日即將正式發表、起程履新任地云

双美人牌香皂

効力品質第一位

使用之心朗氣清

評判第一最好的胰子

第一最有信用的胰子

東京 大阪 中山太陽堂本店謹製

金剛鑽一般的身體

取捨在君

近世文化演進日新月異人類競存至此其極然天賦之氣魄有限而强烈之消耗無窮故神經衰弱肺癆腦虛腎虧等病不一而足均足致人於死地蓋亦人類之大敵甚於刀兵水火者也「保衛爾」乃英國補品之無上權威者各大醫博士及衛生局推獎證實予社會以莫大之信仰專能改造體質氣質增加健康元素促進新陳代謝予以極大散抗力却病延年美顏壯神嚴冬不寒酷暑不熱作事不倦頭腦清明當機立斷誠謂補品大王無出其右能與君一金剛鑽一般的身體也

大滿洲帝國各大商埠藥房商店均有出售

總經理 英商 和記洋行

奉天商埠地三緯路 日長電話四一八四番

虎標神藥

八卦丹

藥力若非勝人

豈能遍銷世界

止咳化痰 香口生津 飲食不消 醒酒戒煙

虎標永安堂香港分行

奉天總代理瀋陽中街

中法大藥房

電話二八五九

無奶嬰兒苦 缺乳母自愁

生乳良藥

乳來精

產後娘缺乳 請服乳來精 生乳最穩妥 來精似泉湧 每瓶大洋壹元 外埠加郵貳角

（各埠藥房均有出售）

總發行 蔭華大藥房

奉天小南門裏大街路東 自動電話二一九一三號

贈過再贈

啓者敝社專刻水晶瑪瑙翡翠色玉珊瑚各種石章數月以來鐫刻之章不下數百份好賞之家無不稱贊今爲酬謝顧主起見在一月期內只收刻資每字五毛水晶瑪瑙圖章奉送每章按四字起碼不足四字者亦按四字計算如有團體刻章五名以上者贈送百壽圖條屏一副若擔介紹人在十名以上者不費分文可得水晶章一枚送刻四字除得水晶章外並得百壽圖四條屏一副

這是我的出品

紙煙用具各式文具無不精雅物美價廉 金坑紫石端硯摹仿古式奇巧美術彫刻蝠雲龍虎翎毛花卉山水人物彝器鐘鼎殘磚漢瓦古錢碑文等類之花紋應有盡有及

百壽圖四條屏副

爲鐵筆專家梁硯生最得意之手筆蒐集各名家之章法古來之壽言鐫刻成章用玉版宣紙八賓印泥印成四條屏副加以綾錦蘇裱並詳註說文揭穿名家古譜擅長之秘密精雅絕倫可稱佳品現已出售每副定價八元今爲優待愛護諸君廉收半價每副四元

朱栢廬先生治家格言

用六朝十八體按句鐫章以玉版宣紙八賓印泥製成四副屏條亦已問世請博雅諸君駕臨小號參觀指導

照顧均所歡迎外埠函購潤資先匯郵費在內

奉天城內軍署街印痕樓圖章印刷社啓

清水電機洗染廠 新張開幕之敬告

歡迎顧主特別犧牲 減價洗染祛油織補

請駕早臨

地址 總廠 大西邊門外泰豐祥西隣 分廠 奉天西華門志誠信西隣 電話滿借四〇九〇 三七四七

痔瘡救星

您若患痔瘡便血、肛門裂創、痔瘻痔核、一般肛門病時、可到奉天鐘樓南一署前胡同三號李郁生寄廬診治不收診費貧者施藥

戒煙聖藥 盖氏特効戒煙丸

健胃整腸 盖氏益壽散

鎭咳治肺 盖氏寧嗽散

（說明書函索即寄、外埠如有願代理者台洽敝房接洽）

奉天鼓樓南 世德藥房

萬有錦箋

南東亞西亞之 野蠻諸民族 奇異風俗習慣誌

南東亞西亞、就是指印度、暹羅、馬萊半島等地而言、此等地方住民、乃分爲原住民與新來民二種、原住民屬於摩伊族、谷伊族、摩翁族、希雅娉族等、原始的種族是也、新來民、則屬於安南人暹羅人、馬萊人是也、此等多數種族中、最進步的要推暹羅人爲第一、雖然其國內最近頗次發生紛爭、總算能在南東亞西亞地方、吐其唯一獨立國之氣熖、暹羅與印度佛教國無異、即所謂國民皆僧是也、凡屬國民、在成年前、必須入僧院、過其佛堂弟子生活、是故暹羅國全境內之華麗寺院、非常之多堪稱爲全世界中、無與匹敵之第一名物、此外從古代遺流之佛蹟、亦觸目皆是、其次、在馬萊半島居住的新來民、爲土耳其、與齊安衛亞人之混血族、大體分爲十三種族、全部皆篤信回教、平日、則朝夕二次、舉行跪坐遙拜祈禱禮、金曜日之禮拜日、更增加舉行跪坐遙拜祈禱禮、至五次之多、此種民族、非常怠惰、毫無振作圖强之志、概存依賴僥倖之心、在馬萊半島居住之先住民、頗似波蘭境內、未開化之克儀牙族其中分摩伊族谷伊族、摩翁族、希雅娉族等、概居於馬萊半島之深山中、諸種族中以摩伊族最爲野蠻摩伊族人、身高將及一丈、頭髮捲曲、周身與面部均係黑色、獰惡形像、令人見之生畏、其一切生活習慣純粹屬於原始的、爲全世界種族中最野蠻之民族、彼等終年居於熱地深山中、自由跋涉山川、尋求食物、有時亦出至馬萊人部落、或久居於深山附近之中國人部落、交換物品、彼等所居之家屋係就砍倒之最大樹木、用爲房柱、以樹皮爲屋瓦、再以小枝樹皮作壁板、極其粗劣簡陋、夜間臥床邊、均置有三尺高以上之武器、及毒槍等、預備以防猛獸、文明人若乍見時、最易發生恐怖之心、彼等野蠻人、偶然遇見文明人時、亦即迅速隱藏其醜姿、此一帶之經濟勢力、概行操握僑居已久之中國商人手中云

中日文人所作之 偉人傳記 與中國文人風氣移轉

日本南洲翁、爲日本維新志士之代表人物、民國初年、日本上野維新志士遺墨展覽會、曾展覽其所書南洲私學校綱領、見者皆歎其筆力猶勁神釆逼人、可想見其鹿島當年、橫刀躍馬之氣象、日本第一流之歷史家山路愛山氏、最熱於日本史志、嘗編著「南洲會集」凡南洲翁之詩歌書翰等類、無不輯入、日人皆愛讀之、日本文人、每喜作偉人傳記、皆虎虎有生氣、梁任公稍一效之、作李鴻章傳、亦大受讀者時當之歡迎、據傳此小册子、當時曾銷至十萬部以上、可稱異數、其後有歸江湖客者、仿其體、爲張之洞劉坤一輩作傳記、則大率淺陋、不足觀矣

中國各地人文之盛、向推省會爲最、如清季江蘇之長元、福建之閩侯、科名繁多甲於海內、民國初年、風氣漸變、外縣文化、逐漸進展人才輩出幾有駸駸與省會抗衡之勢、如江浙之武進青田黃巖各縣、在京外各機關之高等文官、與留學歐美各專門以上學校之學生、每縣有多至二百餘人者、可謂盛矣

又書法一事、雖爲小道、而亦有區域之分、與風尙之異、張文襄督楚、深節庵主講兩湖書院時、武昌之學子書吏、染翰伸紙、不慕張肥即效梁瘦、民國初年、魏鹹（鶴公）李瑞清（清道人）爲北派兩大宗師、兩氏久居湖南、同時遂有王代功張通謨曾熙三君、以亦善臨魏碑著名、此亦可見朱赤墨黑之移人、書法亦不能勉强也

德國舉行 六日環繞全國 飛行比賽

柏林訊、參加德國環繞全國飛行賽之飛機一百五十四架、於五月二十八晨八時自丹信霍夫機場啓飛、此次飛行賽爲期六日、於最後一日即星期日將在柏林舉行大規模航空遊行、參加競賽之飛機共分爲三十隊、每隊有三架至九架不等

創造航行 黃河之機船 由包頭起試航抵寧夏 已告最大之成功

綏遠通訊、太原經委會在包頭創辦之經黃河機船一隻、日前曾數度作短途試航結果尙佳、該會爲試探包寧間航路計、曾於五月初派該會主任楊思誠來包籌備進行、該船已於五月七日由包西駛、楊氏及上海合興船廠廠長錢錦華、經委員會職員張曉如等、均隨船視察、茲據楊氏於二十一日由寧夏來電稱、彼等已於本月十九日抵寧夏、因此次爲初次試航、河道不熟、紆廻而行、故須時較長、待下次駛行、道路既熟、速度定可加快云

北京大校女生 病死獄中 令家族領殮遺屍 北大同學將追悼

吳春蓮

北平訊、北京大學女生吳春蓮、年前因創辦婦女刋物、涉及某種嫌疑被捕後、曾在市黨部與法院等地拘押多時、因體質素弱、遭此打擊、已感不支、更因素患痫疾、病勢增重、今春曾經法院判處二年六月之徒刑、吳一面上訴南京、一面請求於上訴期間准予保釋、藉資調養、法院因手續不合、未予批准、而病勢日益加劇、旋因上訴亦被批駁、仍依原判決執行吳女士經此雙重打擊、乃於日前病死囹圄、經檢驗後、乃招其家族、領殮遺屍、吳女士死信傳來、該校同學、甚爲哀悼聞將爲吳女士、籌備追悼大會云

瀋陽牡猪産象

奉天訊、瀋陽縣南四區英窩村、住戶張香閣、務農爲業性頗忠誠、處事不苟、生有吉兆、於五月二十八日下午三時許、所畜牡猪產生猪崽十六個、內有象一個其形皮硬眼紅、頗爲異奇、是以一般人民前往參觀者、絡繹不絕、古語云、積善之家、必有餘慶、誠哉斯言也

天津圍棋名手 成立圍棋社

天津訊、市圍棋名手金芝亭君、在西開大街三星里六號本宅、成立圍棋社、社員分固定、臨時兩種、固定社員、月付社費兩元、臨時社員、每日付社費兩角、每日由下午五時起、至十二時止開現有固定社員已達二十餘人、名手王雲峰等、亦不時蒞止對局、按奕之爲道、義理深奧、各本個人之智能、發抒胸臆、古來名流輩出、蔚爲大觀、高尙之士莫不視爲養性樂道之具、

五萬六千餘名 德國人 生殖機能被消滅

柏林訊、據「德意志法學雜誌」報載稱、去年德國被施行消滅生殖機能手術者、計五六、二四四人、其中四三一三人、係在柏林施行手術尚有三六二人則經血統衛生法院拒絕消滅其生殖機能云

蘇聯組織 探檢隊搜查 最大之隕石 赴西比利亞東部

莫斯科訊、蘇聯國各著名科學家、近年來組織探檢隊、開拓各種科學研究之途經非常狂熱覺惹起世界各國學者非常驚異、此次勞農科學界協會又復組織探檢隊搜查二十五年前、在西伯利亞東部墜落之大隕石、開此項大隕石探檢隊之組織科學的準備、業已終了、不日即將出發、據蘇聯科學界之年長者謂、當二十五年前八月中、墜落此巨大隕石同時、震動之巨聲、無異大地震時之雷鳴、巨四百餘平方之樹木、受此震動、全部倒地、依此種種情形、即可推知此最巨隕石體積之大、然至現在止、曾經數次組織探檢隊、前往西伯利亞東部搜查、均因交通不便及地形複雜性、以及氣候惡劣等、種種關係、均歸失敗而終、此次之搜查、究竟能否成功、頗難逆料、萬一成功而返、博得之聲譽勢必更高出於前年赴北極地方科學探險之航海成功數倍、是故蘇聯全國科學家、當該隊出發之先均抱極大期望云

英飛行家 布克拉 定今秋作長程飛行

倫敦訊、去年十月曾與史考特獲得英澳航空賽錦標之布克拉氏、將於今秋前作若干次長程飛行、造飛行世界主要航空路線之新紀錄、其新機刻正在製造中、爲一改良之「彗星」牌飛機該機能在海拔一萬英尺高空飛行、每小時至少速度爲二百二十英里最高速度爲每分鐘四英里在平靜之空氣中、其飛航力爲二千七百五十英里至三千英里、布氏飛行詳情尙未最後決定、惟據聞布氏特別注意之點爲歐非兩洲美之南間航空路線云

倫敦大雨後 英王遊行 觀衆萬人空巷

倫敦訊五月二十五日晨大雨如注、迄午未晴、御極典禮中之第三次遊行、頗有將臨時展期之勢、幸下午天氣放晴、故遊行仍照樣舉行、東城市街之觀衆、大有萬人空巷之勢、英王夫婦坐轍輿中有御隊扈從、與至東城市政廳時停止、由內務大臣帶領東區市長觀見、途次觀衆歡聲如雷

又英王夫婦廿四晚在愛爾培廳參加帝國紀念日音樂會、有不列顛全島各地代表八百人合唱、弦樂隊亦特別擴大、最後英王要求全體聽衆參加合歌耶路撒冷聖詩一闋、英王夫婦亦加入歌唱

美國木材大王 赫斯爾被綁 要求贖金念萬元 或爲克爾皮斯匪黨所爲

華盛頓訊、美國西北部之木材業大王威爾赫斯爾被綁後此間司法部當局及西北五六州之當局、對此案異常注意據司法部長侯佛五月二十五日談稱、此次綁走威爾赫斯爾之匪人當係最近綁柏瑞米爾之克爾皮斯匪黨、據確息威氏家屬於二十六日接得一打字機打成之短函、要求贖金二十萬金元、函上附有威氏之簽字以爲證明、西北各木材廠之工人五萬餘、近在罷工中、但一般相信與綁案無關、按威氏係佛瑞得瑞克威氏之曾孫、原係由德國移殖至美洲、威氏最初係工人出身、每日獲工資一元、因勤儉而致富成爲世界最大之森林大王

聖保羅訊、據司法官員談稱綁威爾赫斯爾者爲克爾皮斯匪黨、該匪黨之首領即名克爾皮斯其大本營在華盛頓、

北平桃色慘案 上訴理由 劉逯被告二選定 辯護士開庭有期

北平訊、北平志成女中之桃色慘案、已由高分院刑庭張梓推事承辦、五月二十八日下午發出傳票、定六月七日下午二時開庭審理、張梓爲朝大高材生、畢業後考取司法官、在法官訓練所畢業分發北平高一分院候補推事因張研究刑法著名、故派在刑庭辦事、連日張氏閱看全劵已畢、故提前開庭、又因逯明之辯護人梁柱律師、已遲委任繼續辯護、逯明在原審之辯護人、干振華律師、二審已辭謝不爲代理、又據探悉、因劉景桂尙未委任律師、遂由法院選任王禮蓉爲辯護人、二十八日梁王兩律師均接到開庭通知、同時據看守所消息、劉景桂二十八日已函致其同學李金、囑轉託美專校長、懇求劉煌律師義務幫忙、援助窮而無告之弱女子等語、原文甚長約三四百字、劉煌律師是否允諾一二日內當有消息也、茲覓錄逯明劉景桂所接到之余檢官之上訴理由書、全文如左

上訴理由書

「劉景桂預謀殺人、及逯明妨害風化一案、上訴理由書

被告劉景桂、逯明

右被告人等因殺人及妨害風化一案、經本院刑庭於民國二十四年四月二十七日判決、同月三十日送達、本檢察官對於該判不服、於五月六日及八日先後聲明上訴、茲將原判主文及上訴理由列左:

一、原判主文

劉景桂預謀殺人、處有期徒刑十二年(中畧)逯明無罪

二、上訴理由

本案被告人劉景桂、因滕爽與逯明訂有婚約、有彼所不知、滕爽與逯明結婚、又在其訂婚以後、滕爽於結婚後、出洋百元促成逯明與其解除婚約遂起殺滕爽之意、乃於本年三月十六日上午十時暗帶手槍代名李振華、稱係滕爽學生李秀英之姑母、拜訪滕爽、滕爽不知其僞、即在宿舍接見、劉景桂遂施放手槍連發七彈、將滕爽當場擊斃、携槍出校、尋警自首、行至豐盛胡同四號地方被志成中學校役、譚文、王何氏等追回、報警送案等情原判事實所認定査核尙無錯誤、惟引用刑法第二八四條第一項第一款、第十七條之規定、減等科刑雖不得指爲違法、然僅處以有期徒刑十二年、未免太輕、被告人逯明、於與劉景桂解除婚約後尙復情書往來、多至數十件結果、劉景桂聽從其姦淫亦爲原判事實所認定、乃復與劉景桂二十三年三月四日及三月九日二次先後函逯明爲非受騙誤信査核劉景桂二次原函並無約會之意而明於同年三月十五日復函（未完）

日人發明之 草製棉花 將大批製造

京都訊、日本京都大學教授田中博士五月二十五日稱、其本人最近發明一種方法、將普通之草變爲一種原料、與棉花無異、據云氏將大量製造該原料、作商業之用、使日本可離外國棉花之供給而獨立云

森永咖啡糖

森永之名甲天下
人人稱道東亞第一
因爲:
工場規模…宏大而完全
所用原料…優良而純粹
採取製法…最新而精巧

滿蒙總經理處
森永糖果公司
大連市雲井町二十七番地 電話 販賣部九〇二一番 華商部九八八四番

最久之歷史
最新之設備
最上之品質

麒麟牌啤酒

清涼飲料 麒麟檸檬水
麒麟斯達奧德（强性啤酒）

麒麟麥酒株式會社

心腹舒快丸

心痛·肚痛·膨悶·脹飽·絕對神効

心痛肚痛 膨悶脹飽 脾胃不清 消化不良 飽膈上酸 腸胃諸病 嘔吐噁心 五積六聚 飲食不進 胃膓諸病 百發百中 藥房皆售 每包三圓 大洋參角

大連德記全棧大藥房發行

萬能止痛藥

聖得龍

奏效迅速……一二三十分鐘即可發現
效果持久……十一二時間的有效驗
是藥有强力之止痛作用決無使人不快之感
最適用於疼痛諸症凡用過此無不口碑載道

主治各症如左

頭痛　各種神經痛　琉麻質斯
月經痛　分娩並流產後之疼痛　外傷痛
骨折痛　手術後疼痛　牙痛等以及各種痛症

（用量）一回〇•四——〇•六瓦（錠劑一回一乃至三錠）一日一乃至三回
（包裝）粉末 二五瓦 五〇〇瓦 錠（〇•二）六錠 一〇〇錠

滿洲國總代理店 三共藥品販賣所 大連市山縣通一八一番地 電話 二一四二〇 七二一一四 振替大連二七〇九番

製造發賣元 東京市室町 三共株式會社

大連物價

▲標準零賣價目

男女鞋類

西崗大龍街十三番地 中華鞋莊（小洋本位單位元）

▲男鞋
- 洋上長臉貢呢 一、五〇
- 洋上短臉貢呢 一、五〇
- 鹿皮底眞毛葛 一、六〇
- 鹿皮底青絨 一、六〇
- 鹿皮底貢呢 一、四〇
- 鹿皮底青素緞 一、五〇
- 鹿皮底灰花呢 一、四〇
- 白皮底短臉元口貢呢 一、四〇
- 三色底短臉元口貢呢 一、四〇
- 紅皮底短臉元口貢呢 一、四〇
- 鹿皮底青帆布 一、二〇
- 鹿皮底白帆布 一、二〇
- 紅皮長臉帆布 一、二〇
- 白皮短臉帆布 一、二〇
- 白皮長臉布 一、〇〇
- 紅皮短臉布 一、〇〇

▲女鞋
- 高底旗繡花 一、七〇
- 高底旗貢呢 一、三〇
- 高底白蓬布 一、一〇
- 鹿底旗繡花 一、六〇
- 鹿皮旗貢呢 一、〇〇
- 鹿皮底旗軟綢 一、三〇
- 鹿皮底青素緞 一、〇〇
- 元口旗繡花緞 一、四〇
- 元口旗貢呢 九〇
- 元口旗青帆布 七〇
- 元口旗白帆布 七〇
- 民坤貢呢 八〇
- 代帶旗貢呢 一、〇〇
- 代帶花蓬布 一、〇〇
- 代帶白蓬布 九〇

鐘表眼鏡

大連浪速町二丁目 愼昌鐘表眼鏡公司

▲鐘表部（金票本位）
- 德國製二音天文中 每只貳拾九元
- 大號二音天文中 每只貳拾元〇五毛
- 二號二音天文中 每只拾五元五毛
- 德國製實用天文中 每只貳拾貳元五毛
- 德國製鳩叫鐘 每只拾貳元五毛
- 又 每只拾壹元
- 五寸單鈴馬蹄鬧鐘 每只壹元六毛
- 四方玻璃台鐘 每只壹元參毛八分
- 瑞士製16形鋼殼双卡字懷表 每只拾壹元
- 瑞士製16形極扁鋼殼双卡字懷表 每只拾八元四毛
- 瑞士製黑鋼洋錢邊双卡字懷表 每只六元二毛
- 又瑞士製15形青年懷表 每只拾五元八毛
- 瑞士製夜光表 每只壹元七毛八分
- 瑞士製15女用新式鋼殼双卡字手表 每只壹元七毛八分
- 瑞士製4 21狹長方同鋼殼双卡字手表 每只拾五元
- 瑞士製10形10石方式鋼殼双卡字手表 每只貳拾四元
- 瑞士製5 21十八金長方金殼双卡字手表 每只九元五毛
- 瑞士製21 每只三十七元五毛
- 10形金殼双卡字手表 每只拾九元

▲眼鏡部
- 12 No.夾白金有邊架 每付拾元〇五毛
- 同 夾金軍裝架 每付六元五毛
- 同 每付五元五毛
- 又 每付參元五毛
- 美國製夾金托鼻無形架 每付六元五毛
- 美國製金匡博士架 每付五元五毛
- 德國製金匡博士架 每付參元五毛
- 德國製金匡碩士架 每付四元五毛
- 司令玳瑁架 每付五元五毛
- 又 每付參元五毛
- 水晶養目鏡片 每對貳元捌毛五分
- 茶晶 每對拾元至六拾元

▲洋貨
- 純銀風景烟盒 每只二十四元
- 又 每只十二元五毛
- 旅行烟合 每只自一元五毛至二元五毛
- 美術煙合 每只自一元六毛至一元三毛
- 彈璜煙合 每只壹元貳毛
- 自來火 每只自壹元四毛至參元四毛
- 客廳擺煙缸 每只自八元五毛
- 寫字台煙缸 每只壹元五毛
- 毛摩登煙嘴 每只五毛
- 寒暑表 每只自貳元五毛至貳元五毛
- 遠鏡望 自壹百五拾六元
- 放大鏡 自壹元七毛至壹元
- 學生用顯微鏡 自壹元五毛至拾元

▲賽銀盾（鈔票本位）
- 特號二十二寸 四拾元
- 頭號二十寸 三十二元
- 二號十七寸半 二十四元
- 三號十五寸 二十一元
- 四號十三寸 十八元
- 五號十一寸 十四元
- 六號十寸半 十一元
- 七號八寸半 八元
- 八號八寸 五元八毛
- 九號六寸半 四元五毛
- 十號六寸 三元五毛

綢緞雜品

大連奧町五十二 同昌百貨商店

▲綢緞類
- 絲絨女料 二元至二元三
- 芬芳綢等女料 六角至八角
- 銀星綢女料 六角五至一元五
- 青春綢女料 一元至七角五
- 蘭香綢女料 九角至一元六
- 維也納女料 九角至一元五
- 香月紡女料 一元至三角八
- 印花麗英綢 二元八角五
- 花素軟緞 二角五至五角五
- 國華緞 三角至五角五
- 三閃緞 三角五至四角五
- 香蝶綢 三角五至四角五
- 鶴齡錦 七角至一元一
- 毛葛 八角至二元三
- 影霞綢 一元至一元五
- 素綢 四角五至一元五
- 藺綢 五元至七元

▲毛布類
- 西裝洋服料 二元四至九元八
- 西洋格毛布 三角八至九角八
- 印花毛布 三角五
- 織花毛布 二角八
- 平紋毛布 四角八

▲綿布類
- 素毛布 三角至四角六
- 條毛布 七角五至三角六
- 禮服呢 七角五至二元
- 華達呢 五角八至一元
- 印花扣絨 一角八
- 花斜紋 九分
- 花細斜 六分
- 印花毛布 一角五至四角三
- 花伏紬 八分至二角二
- 冲毛布 一角四至二角四

▲綉花類
- 印花旗袍料 廿五元至卅元
- 綉花旗袍料 十四元至二十五元
- 綉花被面 廿元至四十元
- 綉花褥面 十元至十六元
- 綉花墊子 五元至十七元
- 綉花屏頁 十元至卅元
- 絲綉風景 七元至四十元
- 綉風景 一元五至四十元

▲化粧類
- 各種雪花膏 二角至一元五
- 各種香粉 三角至四元
- 各種香皂 一角至八角
- 各種香水 四角至十五元

▲唱機
- 高裝代無線電唱機 三百六十元
- 各種唱機 九元至五十元
- 百代唱片 二元
- 高亭唱片 二元六
- 勝利唱片 二元五
- 新月唱片 二元
- 崑崙唱片 二元
- 蓓開唱片 二元
- 長城唱片 二元二
- 各種唱針 三角至六角

▲雜貨
- 俄國毛毯 十二元至卅七元
- 新式煙具 一元六至十元
- 新式錢夾 八角至十元
- 各種時計 二元六至廿六元
- 各種雨衣 三元至廿五元
- 磁器茶具 二元至五元
- 跳舞絲襪 一元至二元六
- 結婚頭花 七元至十元
- 各種衣邊 七分至五角
- 各種麻雀 八元至二十四元
- 背坐墊 一元三至三元
- 各種提包 一元五至十八元
- 大小皮箱 八元至二十三元
- 洋服襯衫 一元二至二元六
- 洋服領帶 四角至一元六
- 各種呢帽 一元四至十四元五
- 雪茄煙葉 四角
- 各種洋酒 一元七至八元
- 西洋大磁盆 一元二至四元五
- 文明手杖 五角至三元六
- 新式梳粧臺 三元至六元
- 女夾大氅 二十元至卅元
- 木綿每磅 七角五
- 鴨絨每磅 六元五角

皮箱皮鞄

大連西崗街壹百拾六番地 永安工廠（每只大洋價）
- 大號樟木箱 十一元五角
- 大號二皮衣箱 六元
- 二號皮衣箱 五元
- 大號頭皮衣箱 七元
- 二號同 六元
- 大號川皮衣箱 十元
- 二號同 八元五角
- 九寸公事包 三元
- 一尺同 三元五角
- 一尺一寸同 四元五角
- 一尺二寸同 五元五角
- 大號皮麻雀盒 二元七角
- 二號同 二元五角
- 一尺二寸硬胎牛皮提鞄 四元
- 一元二角
- 一尺四寸同 四元八角
- 一尺六寸同 六元
- 一尺八寸同 七元
- 一尺八寸硬胎包甲牛皮提 八元
- 二尺同 九元五角
- 二尺二寸同 十二元五角
- 二尺四寸同 十五元
- 二尺二寸軟蓋牛皮提包 十元
- 二尺四同 十八元
- 二尺六同 二十二元
- 一尺二寸帆布硬胎提包 一元六角
- 一尺三同 一元七角
- 一尺四同 一元八角
- 一尺五同 一元九角
- 一尺六同 二元二角
- 一尺八同 二元二角
- 一尺八寸帆布包甲硬胎提
- 二尺同 三元二角
- 二尺二同 三元七角
- 二尺四同 四元三角
- 二尺六帆布軟蓋提包 六元五角
- 二尺四同 七元五角
- 二尺二帆布鐵樑提包 八元五角
- 一尺三同 一元六角
- 一尺四同 一元七角
- 帆布手提書包 六毛
- 帆布背書包 八角

煙草

大連東鄉町二〇番地 南洋煙草公司
- 十支繡美人香煙 每條廿五盒、小洋九角
- 十支飛輪牌香煙 每條廿五盒小洋六角五分
- 廿支浴美牌 每盒廿五包小洋一元四角
- 四分 十支紅金龍牌香煙 每條廿五盒、小洋二元
- 空盒十五個、換畫一張、
- 空盒十個、換本煙一小盒
- 十支高塔牌香煙 每條廿五盒、小洋二元
- 帶心空盒十二個、換畫片
- 一張、八個換本煙一小盒
- 十支大長城牌香煙 每條廿五盒、小洋二元
- 帶心空盒十二個換畫一小張
- 帶心空盒八個換本煙一小盒
- 五十支小白金龍牌香煙 每罐小洋六角四

大連市越後町四十番地 英商拱石煙公司
- 五十支小紅金龍牌香煙 每罐小洋四角
- 五十支大長城牌香煙 每罐小洋六角
- 十支刀牌 每大包金四元六角、每盒金一角
- 十支小刀牌 每大包金四元〇八、每盒金九分
- 十支粉刀牌 每大包金四元六角、每盒金一角
- 五十支粉刀 每盒金五角
- 十支大天橋 每大包金五元、每盒金五分
- 十支小天橋 每大包金二元三毛、每盒金五分
- 廿支天橋 每大包金二元、每盒金一角五
- 二十支金明天橋 每大包金二元、每盒金一角二
- 十支第一 每大包金三元八角五、每盒金四分
- 十支欽差 每大包金一元八角、每盒金三分
- 廿支美傘 每大包金一元三角、每盒金七分
- 十支前門 每大包金一元五角、每盒金六分
- 五十支前門 每大包金七元八角
- 十支砲臺 每大包金七元二角、每盒金三角五
- 五十支砲臺 每大包金十五元九角、每盒金一
- 元七角五
- 廿支商神 每大包金十五元九角
- 廿支百利 每大包金二圓六角八、每盒金二角五
- 廿支小砲台 每大包金五元六角、每盒金五角六
- 五分

東亞煙公司 大連連鎖街（每盒金票價）
- 敷島 一角五
- 朝日 一角二
- 吉野 一角
- 松島 五分
- 麗扉 一角二
- 壽枝路 三角
- 駱駝 一角
- 金蘆花 一角
- 金王 七分
- 蝙蝠 六分
- 琴風 五分
- 復興（一百根）一角二
- 人興（廿根）四角五
- 大壽 一角
- 織女 三分
- 大樓 六分
- 壽花（鐵筒）（每筒金票價）五角
- 白梅 一元二角五
- 杜鵑 八角五
- 菖蒲 六角五
- 缸磚百個 七、〇〇

紙及印刷品

大連市監部通四三番地 福盛號紙莊
▲各種紙類（金票本位單位圓）

品名	單位	單價
模造紙	一磅	一二六
印刷紙	一磅	一六三
色牛皮紙	一連	六三〇
代紋西洋紙	一連	五六〇
皮紙東洋	一連	五六〇
同勞路紙	一連	三九〇
色勞路紙	一連	三六〇
白以斯紙	一連	一四八
羅酸紙	一連	三五〇
硫有光紙	一連	一三二
白有光紙	一連	二一五
色毛邊紙	一連	二四八
黃毛邊紙一連	一連	三二〇
白臘光紙	一連	一〇〇〇
各色古紙	一連	二五〇
黃表紙料	一簍	九〇
川表紙料	一塊	一九〇
毛紙		
白玻璃紙三百番	一連	四二〇〇
色玻璃紙	一連	三三〇〇
因洲半紙八千代	一九	一六〇
大洲半紙水仙	一九	一六五〇
因洲美濃瑞鳳	一九	三〇〇〇
大洲美濃舞姬	一九	一九〇〇
同 鳳龍	一九	一二〇〇
同 雲龍	一九	三一〇〇
因洲代用朝日	一九	一四〇〇
半紙		
同美濃木會川	一九	一五〇〇
薄葉半紙張良	一九	一一〇〇
薄葉半紙千種	一九	一三〇〇
薄葉美濃鐵兜	一九	一三〇〇
薄葉美濃韓信	一九	一一〇〇
吃墨半紙牡丹	一九	一二〇〇
吃墨美濃富士	一九	二〇〇〇
機械吃墨勝利	一九	一七〇〇
半機械		
美濃紙正義	一九	一七五〇

▲印刷用油墨

品名	單位	單價
活版用墨八一號	一磅	四〇
活版用墨八三號	一磅	七、五〇
新聞用墨四〇號	一磅	四〇〇
石版用黑五〇號	一磅	七〇〇
活版用黃二六號	一磅	四〇〇
石版用黃一號	一磅	五〇〇
活版用赤三一號	一磅	六〇〇
石版用金赤三六號	一磅	一、五〇
活版用藍二八號	一磅	
石版用藍四〇號	一磅	
活版用別五〇號	一磅	九〇
石版用黃五號	一磅	九〇
淺黃		
活版用綠A號	一磅	七〇
淺綠		
石版用紅一〇號	一磅	一二〇
粉紅一八號	一磅	一、五〇
紫墨五〇號	一磅	一三〇
茶一五號	一磅	
白		五〇
轉寫油墨四分	一磅	三三〇
泥司油	一磅	五〇

▲印刷材料品

品名	單位	單價
大磨石	一塊	一五〇
小磨石	一根	一〇〇
墨滾子	一個	一七〇
石版皮	一個	一八〇〇
墨鏈	一組	
大海綿	一塊	五〇
修版針	一根	八〇
修版刀	一把	五〇
樂墨	一頂	五〇
松香粉	一磅	四〇
化石粉	一磅	三〇
浮石粉	一磅	三〇
桃膠	一磅	一〇
金剛砂	一磅	四〇
舶來藥紙	一磅	二〇
東洋藥紙	十枚	二〇
押皮子	一尺	八〇
裁板刀	一把	八〇
雞紙子	一把	三〇
鑷子	一把	四〇
切鋏	一個	三〇
盆切機五號	一架	八、五〇
羅切機	一架	八、五〇
斜羅水線	百枚	四、〇〇
九番水線	百枚	三、八〇
九番線	十根	三、〇〇
五分二邊	十根	一、一〇
分號書四邊	十根	一、一〇
六分號書邊	十根	一、五〇
五分書二邊	十根	八〇
分號鉛四條	十根	一、五〇
五分鉛條	十根	九〇

工業藥品

大連市山縣通六七番地 株式會社乾卯商店大連支店（金票本位單位圓）

品名	數目	批發價目
酒精	九四度	一五、五〇
酒精	九五度	一六、五〇
酒精	九六度	一七、五〇
變性酒精		一八、〇〇
菱印燒鹼料子	一〇〇斤	一八、七〇
洋字牌燒鹼料子	一〇〇斤	一八、〇〇
重曹	五〇斤	七、〇〇
菱印	五〇斤	一四、〇〇
火鹼	一〇〇斤	七、〇〇
同 硫酸	三〇〇斤	一六、〇〇
硫酸	五〇斤	四、〇〇
海波 大粒	五〇斤	七、〇〇
像用照	一〇〇封度	七、五〇
海波工業用	一〇〇封度	六、八〇
過酸化曹達	一〇〇封度	五〇、〇〇
翁印漂白用	五〇斤	一五、〇〇
同 金貨	八〇封度	二、八〇
面鹼	五〇斤	七、〇〇
黃血鹽	五〇斤	二三、〇〇
赤鐵淡礬	一〇〇斤	六、八〇
紅化鉀	一〇〇封度	一七、〇〇
表化鉀(山乳)	一〇〇斤	三、〇〇
綠強化鉀	五〇斤	三、三〇
鹽性鉀	五〇斤	一三、五〇
哥酸二〇度	一〇〇斤	一四、五〇
過滿俺酸鉀	五〇封度	二八、〇〇
鹽酸二〇度	一一〇封度	一五、〇〇
鹽酸局方	五〇封度	一八、〇〇
白鹽酸三度	一〇〇封度	五、〇〇
稀鹽酸	五〇封度	五、〇〇
純鹽酸	二〇〇封度	八、五〇
硫酸六六度	二〇〇封度	九、〇〇
稀硫酸	七五〇封度	六、〇〇
純硫酸	一五〇封度	一〇、〇〇
硝酸四〇度	一五〇封度	一三、〇〇
純硝酸	五〇封度	
草酸	四〇〇封度	一五、〇〇
石炭酸	五〇〇封度	一三、〇〇
石酒酸(酸礬)	五〇斤	一五、〇〇
檸檬酸(酸礬)	五〇斤	八五、〇〇
醋酸	二〇〇斤	八、〇〇
水醋酸	二〇〇斤	一八、〇〇
硼酸末	五〇斤	三、〇〇
硼酸砂	五〇斤	一五、〇〇
同	一〇〇斤	一七、〇〇
丹礬	一〇〇斤	一八、〇〇
硫酸礬	四五〇封度	四五、〇〇
綠格而	五〇斤	六〇、〇〇
炭酸鉀塊	三五〇斤	二、八〇
同 陶土	一六〇封度	九、〇〇
白粉 面	三〇〇封度	四、〇〇
鹵粉	一五〇斤	七、〇〇
同 化灰	一〇〇斤	八〇
鹽化(乾燥用)	一五〇	三、五〇
性煅鈣	五五	三、七〇
炭酸鈣	四〇封度	一七、〇〇
沈炭酸	一四〇封度	一六、〇〇
紫礬	五〇斤	一四、五〇
白礬	一〇〇斤	六、〇〇
鋅養粉 松一	一〇〇斤	三一、〇〇
號牌 鋅養粉S	一〇〇斤	三六、〇〇
鋅養粉藥用	一〇〇斤	四一、〇〇
鹽化鉛亞	五〇斤	一二、〇〇
硫化銀	四五斤	一〇、〇〇
亞鉛粉A	一〇〇斤	一五、〇〇
舍利鹽	五〇斤	三、六〇
同(藥用)鎂		五、八〇
炭酸鎂	一〇〇斤	一九、〇〇
忠勇印硝		
火硝	五〇斤	七、〇〇
菱子黃粉	一〇〇封度	一三、〇〇
椰子黃	一〇〇斤	七、〇〇
硫黃	一〇〇斤	七、〇〇
脫酸硫黃	一〇〇斤	一四、〇〇
硫化子油	一〇〇斤	一八、〇〇
奶糖	四〇〇封度	九〇、〇〇
蓖麻子油	四〇封度	一二、〇〇
同(藥用)	四〇封度	八、五〇
亞麻仁油(藥用)	三五斤	三、〇〇
松節油	三〇封度	七、〇〇
同 橄欖油(藥用)	三五封度	三二、五〇
阿西頓	一四斤	一六、〇〇
安母尼亞水	三〇斤	四、〇〇
藥用		
同 光10%	五〇封度	四、五〇
佛馬林	五〇封度	九、五〇
無水酒精	一四斤	一八、〇〇
依的兒	一四斤	一一、〇〇
膩子液	四〇封度	七、〇〇
甘油	五〇封度	三三、〇〇
梗脂酸	一〇〇斤	九二、〇〇
梗脂酸末	二五〇斤	九二、〇〇
裏頭好	二〇〇斤	一七、五〇
衛生球	一〇〇斤	二三、〇〇
同形粉	一〇〇斤	二一、〇〇
方形衛生塊	一〇〇封度	三九、〇〇
松香H	一〇〇斤	一三、〇〇
同H一桶入	一〇〇斤	一三、〇〇
膠粉(工用)	三〇〇封度	三、〇〇
膠粉(藥用)	三〇〇封度	四、五〇
桃膠塊	一〇〇斤	一一、〇〇
清酸	一樽	一三、〇〇
膠皮	一〇〇斤	一二、五〇
蠟油	一〇〇封度	一五、〇〇
加粉	三八〇封度	二三、〇〇
漂白粉	五〇封度	一六、〇〇
墨	一〇〇封度	一九、五〇
華士林白色	一五斤	九、五〇
藥用白	一五斤	
同白色工用	一五斤	七、五〇
同黃色(藥用)	一五斤	一〇、〇〇
同黃色工用	同	七、〇〇
石膏(藥用)	三〇斤	三、八〇
石膏(工用)	三〇〇斤	三、六〇
滑石粉	一〇〇封度	四、八〇
黃土塊	一〇貫	二、八〇
黑鉛粉	一〇〇封度	六、五〇
條膠	四〇〇封度	
灰鹼子	一〇〇封度	七、五〇
甘露	五〇封度	三、五〇
甘草膏	五〇封度	三、〇〇

香料
- 依蘭依蘭 四五〇瓦 六〇〇
- 同 二五瓦 六〇
- 玫瑰 四五〇瓦 一〇〇〇
- 同 二五瓦 六〇
- 紫蘭花 四五〇瓦 九〇
- 同 二五瓦 八〇
- 紫蘭花S 四五〇瓦 八〇
- 同 二五瓦 一〇
- 別拉木油 四五〇瓦 二二〇
- 培格馬油 四五〇瓦 九〇
- 同 茶花 二五瓦 三〇
- 同 四五〇瓦 一〇〇
- 山茶花 一瓦 九五
- 同 二五瓦 一〇〇
- 蘭花 四五〇瓦 一六〇〇五四
- 同 二五瓦 一四〇
- 花露精 四五〇瓦 三一〇
- 內莉 二五瓦 二〇
- 水仙花 四五〇瓦 二〇〇
- 香蘭花 四五〇瓦 一〇〇〇
- 各綠花 二五瓦 一〇〇
- 哈是哈是 四五〇瓦 九五
- 同 二五瓦 一〇
- 求末尼而 四五〇瓦 一〇〇〇
- 羊齒花 四五〇瓦 八四〇
- 同 滷花 二五瓦 一〇〇
- 龍誕香 二五瓦 八四〇
- 同 四五〇瓦 七〇
- 草香油 四五〇瓦 一六〇
- 同 啞芳 二五瓦 三〇
- 麝莉花 二五瓦 一四〇
- 同 四五〇瓦 一〇〇
- 茉莉花 四五〇瓦 二〇〇
- 長壽花 四五〇瓦 一〇〇
- 素蘭 二五瓦 一〇〇
- 人造麝香 四五〇瓦 一二〇
- 風信子 四五〇瓦 三〇〇
- 同 納林 二五瓦 一〇〇
- 九馬林 一瓦 三〇〇
- 苦草 四五〇瓦 一〇〇
- 羞 二五瓦 二〇〇

麻雀翠玉

大連市浪速町三丁目一二九番地 北京商會（每種金票價目）
- 一號全白大化學牌代皮盒 金廿二元
- 二號全白大化學牌代皮盒 金廿元
- 三號全白大化學牌代皮盒 金十八元
- 一號帶紅面化學牌代皮盒 金廿四元五
- 二號帶紅面化學牌代皮盒 金廿二元五
- 三號帶紅面化學牌代皮盒 金廿元零五
- 一號帶綠面化學牌代皮盒 金廿四元五
- 二號帶綠面化學牌代皮盒 金二十二元五
- 三號帶綠面化學牌代皮盒 金二十元〇五
- 一號帶黑面化學牌代皮盒 金二十四元五
- 二號帶黑面化學牌代皮盒 金二十二元五
- 三號帶黑面化學牌代皮盒 金二十元〇五
- 竹牌 三元七角至四十元
- 洋服水晶袖釦 三角至四八角
- 黑石表墜 自一元至四十元
- 翠石手鐲 五六元至千元
- 鑽石手鐲 三十元至五六十元
- 實石手鐲 三四元至貳千元
- 露寶石壹克拉 貳角參分至二毛
- 變石壹克拉 三毛八分至四角
- 翠表墜 五六元至四五百元
- 其他各種寶石壹克拉 三毛五至六元

鐵材五金類

大連市佐渡町三〇 進和商會

▲元鐵部（每百公斤價）單位圓
- 二分 一〇、〇〇
- 二分半 一〇、八〇
- 三分 一〇、二〇
- 四分 九、八〇
- 五分 九、八〇
- 六分 九、八〇
- 七分 九、八〇
- 一吋 九、八〇
- 一吋二 一〇、二〇
- 一吋半 一〇、五〇
- 一吋二八 一〇、五〇
- 二吋 一〇、八〇
- 二吋半 一〇、八〇
- 三吋 一一、五〇

▲方鐵部（每百公斤）單位圓
- 二分 一一、〇〇
- 四分 一〇、〇〇
- 五分 一〇、〇〇
- 六分 一〇、〇〇
- 七分 一〇、〇〇
- 一吋 一〇、〇〇
- 一吋半 一一、五〇
- 二吋 一一、五〇
- 三吋 一一、五〇

▲板鐵部（每百公斤）單位圓
- 一分厚 一二、〇〇
- 二分至四分厚 一一、五〇
- 五分至六分厚 一〇、八〇
- 七分至八分厚 一一、五〇

▲洋釘部（每桶價）
- 六分 一〇、九〇
- 一吋 九、一〇
- 一吋二五 八、八〇
- 一吋半 八、五〇
- 一吋七五 八、二〇
- 二吋 八、〇〇
- 二吋半 七、九〇
- 三吋 七、八〇
- 三吋半 七、七〇
- 四吋 七、六〇
- 四吋半 七、五〇
- 五吋 七、四〇
- 六吋 七、三〇
- 七吋 八、〇〇

▲平白鐵部（每張價）
- 三十號 〇、八〇
- 二十八號 一、〇〇
- 二十六號 一、二〇
- 五二十四號 一、五五

▲新鉛絲部（每捆價）
- 五號 六、八〇
- 六號 六、四〇
- 七號 六、五〇
- 八號 六、一〇
- 九號 六、二〇
- 十號 六、三〇
- 十一號 六、〇四
- 十二號 六、五〇
- 十三號 六、六〇
- 十四號 六、八〇
- 十五號 七、〇〇
- 十六號 七、二〇
- 十七號 七、五〇
- 十八號 七、八〇
- 十九號 八、一〇
- 二十號 八、四〇

▲板鐵部（三尺寬六尺長）（每百公斤）單位圓
- 五厘 一三、五〇
- 七厘五 一二、〇〇
- 一分 一二、三〇
- 一分半 一二、八〇
- 二分 一二、五〇
- 五厘（四尺寬八尺長）一二、五〇
- 七厘五 一三、二〇
- 一分 一二、五〇
- 一分半 一二、五〇
- 二分 一三、五〇
- 五厘（五尺寬十尺長）一四、五〇
- 七厘五 一三、八〇
- 一分 一二、八〇
- 一分半 一二、五〇
- 二分 一二、五〇

象牙煙嘴 二三角至三四元
象牙快子 自五六角至三元
自來火 自四角至二元
煙盒 自六角至三元
洋服翠袖釦 自十元至一百
洋服瑪瑙袖釦 自三毛至三元
洋服各種寶石袖釦 自三元至五十元

鐘表眼鏡

大連市浪速町四十三番地 史惟記鐘表眼鏡行（每種金票價）

▲鐘表部
- 德國製報刻五音天文鐘 每只六十五元
- 德國製二音大文鐘 每只二十九元五毛
- 德國製二音天文鐘 每只二十七元五毛
- 德國製實用天文鐘 每只二十三元
- 德國製鳩叫鐘 每只十二元八毛
- 瑞士製16形實用鋼克双卡 每只十一元二毛
- 瑞士製5 21婦人用新式同 每只十五元五毛
- 子懷表
- 瑞士製4 21狹長方同 每只十四元三毛
- 手表
- 瑞士製10形15石鋼克双卡 每只十五元五毛
- 子手表
- 瑞士製10形 invicta999 每只十二元
- 双卡子手表新式女用18K長方金克 每只二十七元五毛
- 4 21 每只三十八元五毛
- 10 999 18K金克双卡子表 每只十九元五毛
- 16 18K金克同薄形懷表 每只六十五元
- 16 每只八十元
- 16 14K金克双卡子懷表 每只五十五元
- 14 每只五十三元

▲眼鏡部
- 13 14K 每只五十五元
- 12 18K 每只五十七元
- 13 每只六十四元
- 美國製新式桃形夾白金眼鏡 每付十八元
- 鏡架 每付十九元
- 美國製夾黃同 每付十九元
- 二毛美國製托鼻夾白金美 每付十九元
- 國製每付十九元美國製新
- 式無形架 每付六元五毛
- 同金匡博士架 七元五毛
- 新式魯克眼鏡架 同每付二元
- 新式魯克架 每付三元
- 新式魯克架 每付四元
- 新式魯克架 每付五元
- 水晶眼鏡片 每對三元
- 茶晶 每對自十二圓至一百二十圓

▲寫眞部
- 二寸三張 金六角五分
- 三寸三張 金壹元貳角
- 四寸三張 金壹元五角
- 六寸三張 金貳圓五角
- 八寸三張 金四元五角
- 放大一張
- 八寸一張 金貳元
- 十二寸一張 金參元五
- 十八寸一張 金四角
- 廿四寸一張 金七元

公佈國幣金票換算之價格

延吉縣縣長李樹梅、稅捐局長陳玉琤、奉到稅務監督署通令、以金票之價格漲落無定、必須按月規定換算之標準、俾商民有所遵循、李縣長奉命後、當按稅署規定六月份之價額、國幣每百元換算金票百零八元六角、九分之數目、除通知各機關外、並公佈週知云

小說 劍骨琴心

第四十回 女神童當廷救義士 小典史縱役鎖京官（四十九）

將拿獲如居緣故、備細說明又加些激怒的話頭、氣得那知縣暴跳如雷、道那拐子眞是該死、且給他一個下馬威再處、於是立刻坐堂、帶如居主僕上去、把棋鼓亂敲、喝道、你是何方大歲、那處神奸、怎見我老爺還是這般大模大樣、快跪下去、把實情供來、若有半點支吾、便夾死你、奴才哩、一面吩咐、快拿夾棍、取頭號板子伺候、如居微笑道、你也算一個正印官兒、怎這般糊塗、一把個現任職官、認作神奸太歲來由也不問一問、便是夾棍板子、滿口胡說、怪道我在京就聞你大名、喚作包三夾哩找別無口供、只送我到秦世兄秦負圖衙門便知來歷、這幾句把包傻頂得呆了、那秦負圖名文升、是直隸巡按、新放出京、到任後、即訪知包傻欵蹟、欲登白簡、因撫軍受包傻重賄、極力彌縫、方免特糾、令其改滌肺腸、以贖前罪、正在憬憬危懼之時、忽聞如居之言、雖未知眞僞、已是落呆、不敢再加嚇詞、只得跑下公座、連連打拱道、卑職有眼無珠、一時冒昧、罪該萬死、且請到賓館中、請明大人的官位、百叩首謝、那典史合那幾個捕役、只顧發抖、兩班書役都替本官捏着一把冷汗、如居道、我馬如居、現任太常博士、因受朱明敞友之託、在京給假、來訪他母兄消息、本與貴縣毫無干涉、不料被拿了、受此淩辱、眞所謂禍從大降了、包傻見如居說得確鑿、便顧不得觀瞻、忙跪下去連々磕頭、爬起來就要鑰匙替如居開鎖、如居笑道、這鎖也是不易開的、但貴縣已經知罪、我也不計較了、包傻磕頭不迭、典史已是磕破頭皮、捕役更磕得滿面流血、包傻喝令差役、將捕役拴鎖聽候痛處、如居便要回店、包傻那裏肯放、抵死送至廿里鋪內做了公館、送帳送露庵、舖設、送酒席送水禮、百般樣的奉承、又封了百金、送與老家人馬年、如居一概謝絕、當不得包傻苦々求告、只得收下酒席、其餘都璧還了、如居纔用過飯、包傻又在外稟見、回了幾遍不去、只得出見、包傻百般支飾、把事情都推在典史身上、却一心跟問如居與按院的世誼、如居笑道、事由貴縣與典史都是一般、我此來、心中已無掛蒂矣、有所希冀、並非藉勢力、根究我與負圖尊人何必苦々按君、負圖又同過先父同年、也不十分筆硯、雖至交、也不相同餘潤、貴縣如不明白、信我至按署、一見就明白、包傻聽了越加慌急、就呆了一會、包一恭道、卑職連夜差人深明按臺、屆大人稍留數日、稟縣官妓中頗有佳麗、可選擇幾名來侍應、梨園俱是崑腔、卑只揀好的喚來、替大人少解客中寂寞、便了、如居笑道、舉色之事、我無所好、留此何益、一日也不能耽擱的了、包傻連々打恭道、卑職老大人雖無求於按臺、恭道、就係按臺厲吏、理應攀留憲駕、係稟報按

不足爲我之辱、反是我之大幸矣、已、豈知事皆難料、禍不單行、自用過晚飯後、忽然腹中作痛、發很狠泄瀉起來、到定更時、已瀉一二十次、登時面無人色、神氣虛𢢽、馬年慌急異常、如居道、你不必着急、我今早空心被鎖、受氣忍餓、早飯又多吃了一碗、晚飯又接連下去、腥膩黏聚、致有此病、只看夜裏、飢飽失節稀疎、便可不藥而愈、那知這一夜、臥不帖席、漸々漸瀉了三四次、只得到五更、足幾乎暈過去、得去請醫生來看、包傻知道、忙來問病、就帶着一個官醫、進房診視兩醫所言病症、俱與如居之意符合、所開之方、大同小異、俱是順氣燥脾、消導分利之劑、包傻不放心、留着官醫、監同住持煎調藥餌、如居心裏甚是明白、覺道甚不過意、叫馬年去替代官醫、住持抵死不肯、去說是太爺吩咐、自去歇息、不敢辭勞、管家高年、居也便進房、馬年因要伏侍如去、泄瀉愈勤、去了、吃藥下水穀、有些臭氣、起初還有些些脂垢、只帶着點腥氣、到後都是不臭了、如居自覺身子、並狠已極、因囑咐馬年道、我年倘壯、自問生平、亦不至客死道路、但氣數不齊、斯人斯於古人、倘不測、能免何況秦疾、我有打算、我汝可計、聞得老爺、倘打算、棺木回去、要依祖宗第二件就是朱第一件書緊事、須候池老爺回家、老爺交付信與他、他與朱老爺至交、定交不負、託那五十兩銀子、一併交付我的棺木就是秦老爺、別有事故暫寄此菴、不得回去、亦只可你回家再打算續

本書每部內附自動共益票奉贈購者諸君利用此票則

不費分文可得此書

仿元人繪畫 三國演義 出版

本社特覓善本之三國演義、並請名畫家繪圖、逐圖插入文中、現已印成發行、茲將其特點略述如左

△特點(一)本書圖像悉仿元繪、與近代坊間刻本之繪圖、迥不相同、蓋因日本內閣文庫藏有元刻三國志平話一部(此書今祇一部、一部尙在中國)其中所繪圖像、與今日流行之演義刻本、頗多懸殊、觀圖中人物服飾器用等等、可見今人歷史上之想像較元代實大有變遷、此書既爲稀世珍籍、本報乃特請日本名畫家香月尙先生依原本逐次仿繪、不爽毫厘、可稱藝苑之佳作不第足供考證已也

△特點(二)原書爲一百二十回、本書所繪圖像則達二百七十二圖、每一回目插入二圖或三圖、較今日流行本之圖像大爲增加、足能引起閱者之興味

△特點(三)本書係裝成一單行本較之一部分裝數本不致有殘缺之弊、且亦便於携帶

△特點(四)本書係用洋裝、書面美觀、關於印刷上、則字跡清晰、大小適宜、決無傷及目力之虞

定價(滿洲國幣壹元五角 代價先惠郵資不要 倘若掛號外加一角)

總發行處 大連市常盤町二十九番地 滿洲報社出版部 經理部電話伏見台(三)二五五三番

代售處 奉天大西關大街路南二號 民聲晚報社經理部

發售處

大連沙河口大正通 啓明書社(電話九四二七番)
同 西崗子大龍街 啓化書社(電話五〇三一番)
同 西崗子大龍街 聚勝堂書局(長電二九三〇三)
同 西崗子平和街 新昌號(電話三八四七番)
同 西崗街 協源茂(電話五七九番)
同 得勝街 廣合成
同 浪速町 協茂盛(電話四六三二番)
同 浪速町 中央文具店(電話六五五五)
同 東鄉町 聚勝堂書局
同 連鎖商店街 右文閣(電話三三一五番)
瓦房店 長發鮮書局(電話五五六號)

復縣 天德福書舖
公主嶺河南 春瑞祥書局
奉天市鼓樓北 福陞北號(電話三六四〇號)
同 同 同大印書館(電話二七二七號)
同 鼓樓南 章福記書局
同 軍署大街 關東印書館(電話二九四三號)
同 商埠地南市場 震泰報館(電話四二一七號)
安東 財神廟街 文化廣播社(電話四三五四號)
吉林 河南街 宏文書局
同 同 裕興書莊(電話七五八號)
同 河南街西頭 萬順德書莊(電話六六七號)
新京 大馬路 成文厚書局(電話八〇五號)
同 德和義書局
同 老德和 順(電話三三五二)

同 北門外 同文書局
哈爾濱 道外 極東派報社
同 道外 震東報社
江省泰安鎮南大街 德盛利
延吉東大街 新文書社(電話十八號)
鐵嶺西門裏 新華書局
遼陽城內東大街 源興仁(電話二六七號)
同 二道街 義平書局
營口 永世街 亞州派報社(電話一三七三號)
貔子窩 西街 仁術堂
城子疃 新市街 永源書局
莊河縣 下街 永源書局(電話九十二號)
(其他各地有名書局及各地滿洲報分社及民聲晚報分社)

維殺條路奔天水城、手下尙有十餘騎、又遇張苞殺了一城、維止剩得匹馬單槍、來到天水城下叫門。城上軍見是姜維、慌報馬遵。遵曰：「此是姜維來賺我城門也。」令城上亂箭射下、姜維回顧蜀兵至近、遂奔上邽城來、城上梁虔見了姜維、大罵曰：「反國之賊安敢來賺我城池！吾已知汝降蜀矣！」遂亂箭射下

姜維不能分說、仰天長歎兩眼淚流、撥馬望長安而走、行不數里、前至一派大樹茂林之處、一聲喊起、數千兵擁出：爲首蜀將關興、截住去路。維人困馬乏、不能抵當、勒回馬便走。忽然一輛小車從山坡中轉出、其人頭戴綸巾、身披鶴氅、手搖羽扇、乃孔明也。孔明喚姜維曰：「伯約此時何尙不降？」

維尋思良久、前有孔明、後有關興、又無去路、只得下馬投降。孔明慌忙下車而迎、執維手曰：「吾自出茅廬以來、遍求賢者、欲傳授平生之學、恨未得其人、今遇伯約、吾願足矣。」

維大喜拜謝。孔明遂同姜維回寨、升帳商議取天水上邽之計。維曰：「天水城中尹賞梁緒、與某至厚：當寫密書二封、射入城中、使其內亂、城可得矣。」

君患肝火否
我有潤腸丸

肝火中燒、最易激怒、世人往往因小不忍而亂大謀者、由於積怒、實由於肝火

君有肝火否、盍服第威德潤腸丸以平之、藥料完全植物質、毫無刺激作用日服二粒、肝氣不作、祝君前途更多勝利

第威德潤腸丸

價格低廉祇售兩角

第威德潤腸丸

各大藥房均有出售

兜安氏通便丸

見食生厭爲大便閉結之結果速以兜安氏通便丸治之蓋廢料滯塞腸內必致血液變毒釀成疾病此丸專治便秘食滯肝旺胃呆等效驗神速

上海兜安氏西藥公司謹啟

各埠藥房均有出售

疱膚靈

POMPHOLIN

脚趾濕氣、十人九有、輕則發癢、心神不快、次則疼痛、令人難堪、甚至全足糜爛、血水交流、步行困難、失時廢事、倘不及時早治、牽犯大腿窩之淋巴線、發腫化膿卒非開刀臥床不可者、頗不乏人、西諺有云「及時一針不縫、過後便得九針」誠哉斯言、深願世之有脚趾濕氣者、切勿小覷斯疾、速購「疱膚靈」除根可也。

包裝 一〇西西 二五西西 一〇〇西西 各一瓶裝

株式會社 鹽野義商店 大阪市道修町三丁目

各埠大藥房均有出售

SP-4

學生欄

四次建國紀念運會 業已籌備就緒
大會順序及運動項目

海城訊、建國紀念第四次海城聯合運動大會、現下經教育庶務兩股、積極籌備、對於運動場之修墊、及場內各學校之休憩所、各團體之席次、與獎賞品等、俱已準備停當、靜待屆時開會云

建國紀念第四次海城大運動會順序

一、振鈴開會
一、全體肅立
一、職員及運動員入場
一、奏軍樂
一、爆竹
一、國旗揭揚、甲、國旗授與、乙、升旗、丙、奏國樂、丁、合唱國歌
一、全體向國旗行最敬禮
一、唱運動會歌
一、開會之辭（會長）
一、攝影
一、職員及運動員繞場一週
一、開始運動

（甲）徑賽

一、男中、百米、四次、二、女中、百米、一次、三、尋小、百米、二十四次、四、聯隊、二百米、一次、五、東語、四百米、二次、六、男高、百米、二次、七、女高、六十米、一次、八、男初、六十米、五次、九、女初、六十米、三次、十、日本幼稚園、五十米、五次、一一、縣立幼稚園、二五米拾物、二次、一二、衛戍病院、綑帶競走、一次、一三、男中、二百米、四次、一四、聯隊、四百米武裝、一次、一五、市民、百米、一次、一六、職員來賓、百米、一次

（乙）田賽及團體操

一、縣立海城高級小學、輕快操
二、縣立幼稚園、水仙舞
三、縣立師中、丹麥操
四、尋高、體操
五、白氏小學、丹麥操
六、男中、鐵球
七、縣立海城第二初級小學民衆操
八、女中、數字操
九、縣立海城第三初級小學丹麥操
十、縣立海城兩級小學、調節操
十一、排球表演
一、午間休息（十二時至一時）
一、繼續運動

十七、女高、百米拾物、一次、十八、聯隊、四百米、一次、十九、男高、二百米、二次、二十、男初、五十米釣魚、五次、二一、女初、五十米拾豆、三次、二二、警察、四百米、一次、二三、尋小、接力、一次、二四、女中、四百米繼走、一次、二五、女高、百米、一次、二六、男初、百米、五次、二七、女初、五十米持球、三次、二八、男高、四百米繼走、一次、二九、聯隊、八百米繼走、一次、三〇、東語、八百米繼走、一次、三一、男中、一千五百米、二次、三二、市民、四百米一次

一二、省師附小、丹麥操
一三、三育小學、三人舞
一四、縣立海城第一初級小學、丹麥操
十五、省師、日本聯盟操
十六、東語、團操運動
十七、男中、鐵餅
十八、縣立海城女子兩級小學、舞蹈
十九、女中、鐵餅
二十、伊光小學、丹麥操
二一、來賓及職員、投球遊戲
一、餘興、省師黑人舞
一、閉會之辭（平岡副會長）
一、國旗降納、甲、奏國樂、乙、合唱國歌
一、萬歲三唱
一、閉會

日滿中等學生 交歡會盛況

帝教龍江省分會長于敬修氏鑒於日滿中等學生、亟有聯絡之必要、乃趁日本東京豐島師範及福岡商業兩校來齊參觀之機會、開催日滿中等學生交歡會即於五月二十六日、午後三時、開始依照順序進行、除日滿學生外、尚有省垣各機關及各界代表等千餘名濟濟蹌蹌、共於一堂日滿和操其語彼此同伸厥情興會淋漓、各獻所長、迨至六時頃、始由會長率領全體三唱日滿兩帝國萬歲而閉會閉會後日方學生尚持攝影機拍照會場及大門各處之點綴以誌盛況云

旅大參觀日記（廿一）

（萍實）

五月九日 晴

幾天來飽嘗風塵苦昧！旅大的影子、還盤旋在腦子裏不去、昨天在車上臨離開大連埠的時候、我曾說「天緣有分再來遊一吧！」

大連和旅順確使我這弱小的心靈沈醉了、新都市的生活、我何時能享受？那也就稍可補了我一點心願、

旅大處在海濱、一切交通文化都很好、不像內地的閉塞不堪、就這一點也值得我留連忘返了

我們今天又起始在這古城裏活動起來、在朝陽由樓角轉現出來的時候、我們又在一起向女師附小走去、走到古城的旁邊殘磚破瓦、上面還長着綠盈盈的草、看了增許多感慨來、倉海桑田、倍增無限的幽思、走進女師的院子、就是附小的大門了由高先生招待至應接室裏、也就是成績室、許多成績羅列滿室、有學生的書法成績寫的是七絕一首

纖女斜河漏已殘
長更配月夜將蘭
小橋幽境無人見
折得梅花伴曉寒

筆法很是蒼老、要再努力的去寫、眞就是未來的書家呢！第一次看高年級的國語第十一册二十二課大明湖、一、教法是動的教學、教者也是將畢業的實習生、教的大致還不錯、惟獨主席批評在每作完一段落、批評似乎是不相當、不如在每個問題討論終結、就應當批評就我所看見的奉省各省市小學多如此、但荒遠的縣裏確多在每個問題終了就請主席批評、看當時的情形、也或稍有變更、意思是省掉許多問題、積在一起、有答的疏忽、簡畧的毛病、覺是誰作的對？還要請熱心教法的人加以指導、我那就感激不盡了

第二次看的是四組複式級兩組綴法、一題是爭論的害處、一題是給老師的信、一組講的是十七採野花、一組是二十二課的試講、時間分配得很均、照顧的也很周到、複式教學分到四組、那就很困難的、萬一實施不當、那就就要有很大的影響、對於兒童所以在教學時、這一點是必需特別注意的

午間課餘、我們好幾個人和她們師生間玩排球、她們的技術很好、就是吾們縣的女校同學、也恐怕沒有女師附小的技術好呢

間操動作很整齊、精神也特別充足、這樣也眞使我三滿意、據高先生的報告、他們的教法分、分團教學、動的教學、自學輔導、分間制設計教學、採分科設計、有的時候也顧及到各科連絡、訓育、以發展兒童的本能尊重個性爲主、對於體育上特別注意、因我國女子體育、向不注意、遂使國民性漸漸的低落下去、我看他課餘兒童的活動、也確是那樣個個人都很努力體格的鍛練、這種努力的精神實不可多得呢

縣長熱心興學 籌建兩鎭校舍
化鄙塞爲文化區四民頌德

泰來訊、本縣々長劉賜忱氏、以興衰立教、爲施政方針、故自下車後、即積極籌劃建校舍、增加學級、考試教員甄別塾師各事項、以故縣內教育、已有一日千里之進步、客歲縣城第一女子兩級小學校々舍、及五廟子初級小學校舍、業先後建築完竣、本年入春以來、籌畫建築塔子城鎭江橋鎭兩級小學校々舍、雖當災歉之餘、經費支絀縣長劉公復百般籌措、建築費用、俾各校々長會同地方紳董鳩工庀材、興工建築、並與第一女校添築校舍九間、是以文化丕振、於變時雍、化鄙塞之鄉、爲文化之區矣劉公熱心興學、造福地方、故商農各界、銘感頌德不止云

一女校舍竣工 舉行落成式

泰來訊、查本縣第一女校、建築校舍工程、業已告竣、該校校長海裕華氏、正籌備舉行新校舍、落成典禮、將來黌舍宏開、一般女生就學益便、泰來教育前途大有樂觀也

第三小學 校長盡職

鳳城縣立第三小學校長姜秉黎氏、爲人忠誠、作事老練、辦學熱心、堪稱優秀份子、久爲教育界所讚許、茲爲整頓基本教育、及明細指示學生瞭解起見、特聘品學兼優經驗宏富之老手趙育齋淸老專任高級任、並聘有教授得法之教員數名、合併進行、以資整理、該校長辦學如此認眞可謂盡職云

曙光與新師 籃球賽戰蹟
四十五比廿一 新師隊奏凱

西安縣公署職員等爲研究籃球、增進體育於前曾組織曙光籃球隊、屢次與友隊及師中隊再戰、頗蒙好評記者於昨曾前往師中體育場觀戰、銀笛一鳴陣勢排開、十個健兒各顯神威、於三十分時新師戰敗曙光結果四十五比二十一云

模範小學校 念週紀念日 學生放假一日

吉林湖廣會館胡同永吉縣立模範小學校、自立迄今、已有念載、於日昨（二十七日）爲該校成立週年之期該校爲資紀念起見特放假一日云

紀念運動會 已籌備就緒
各界贈獎頗多

九台訊、滿洲建國、四載於茲、國基鞏固全國各省縣、每歲舉行一次、建國慶祝運動大會、本邑縣署、前已通知各區紳商法團各界、於六月四日、齊集縣署運動場、開運動會、現已籌備完畢、各界亦均贈大宗獎品銀牌云

四屆建國紀念 運動會章程
及職員名單

西安縣公署奉省令、爲謀徹底普及王道之本旨與民族融和之精神、使一般國民體育向上爲目的、於六月五日舉行建國四週紀念運動大會、開經費除由省體育聯盟事務局補助國幣五十元外、其他不足由地方公款項下撥支云、茲將運動會章程、及職員名單探誌於下

建國紀念西安縣大運動會章程

第一條、本會爲紀念建國起見、舉辦運動大會、並謀徹底普及王道建國之本旨、與民族融和之精神、及使一般國民體育思想向上爲目的、定名爲建國紀念西安縣大運動會

第二條、本會場設於南門裏路西公共體育場

第三條、本會會期定於康德二年六月五日（遇雨順延）

第四條、本會推戴國務總理大臣爲名譽總裁、設會長一人、請縣長充之、副會長四人、由參事官總務科長教育局長充之、顧問若干人、由日滿各機關法團首領及熱心體育者充之

第五條、會長總理會務副會長襄助會長辦理會務

第六條、本會得設下列各部分掌事務、各部應掌事項另定之

一、總務部、二、準備部、三、註册部、四、宣傳部五、宣告部、六、裁判部、七、獎品部、八、招待部、九、記錄部、十、檢察部、十一、衛生部

第七條、各部設部長一人、並視事務之繁簡、得聘各項職員

第八條、各部部長及職員由會長函聘之

第九條、本會經費除由體育聯盟奉天省事務局補助五十元外、其不足之數、由地方公款項下撥支

第十條、本會競技規則另定之

第十一條、本會各項章規、由本會訂定之

第十二條、本章程經本會會長核准施行（未完）

廣播 日語講座

（每星期二、四、六、午前七點開始講授）【中等日語課本教科書】

第三十六課 衣裳・衣服（着物）

1 那個人穿着洋服。
1 アノ人ワ洋服オ着テイマス。

2 洋服分爲上衣、坎肩褲子。
2 洋服ワ上衣トチョッキトズボンニ分レマス。

3 夏天穿夏服、冬天穿冬服。
3 夏ワ夏服オ着マス、冬ワ冬服オ着マス。

4 冷時候穿外套。
4 寒イ時ニワ外套オ着マス。

5 肩坎下面穿洋汗衫。
5 チョッキノ下ニワワイシャツオ着マス。

6 洋汗衫下面穿小汗衫
6 ワイシャツノ下ニワシャツオ着マス。

7 褲子下面穿襯褲。
7 ズボンノ下ニワズボン下オ穿キマス

8 紳士大概穿着反領洋服。
8 紳士ワ大抵、背廣オ着テイマス。

9 學生大概穿着立襟制服。
9 學生ワ大抵、詰襟オ着テイマス。

10 洋服有鈕扣、也有兜兒。
10 洋服ニワボタン、ガアリマス、ポケットモアリマス。

11 日本人也穿和服（日本衣裳）。
11 日本人ワ和服モ着マス。（未完）

片假名發音一覽表【日語字母發音一覽表】

ア阿 カ卡 サ沙 タ他 ナ那 ハ哈 マ麻 ヤ牙 ラ拉 ワ哇 ン恩 ガ嘎 ザ雜 ダ大 バ巴 パ怕
イ衣 キ克一衣 シ西 チ乞 ニ尼 ヒ呼一衣 ミ米 イ衣 リ利 ヰ衣 ギ葛一衣 ジ基 ヂ基 ビ比 ピ批
ウ烏 ク哭 ス司 ツ粗 ヌ奴 フ夫 ム母 ユ油 ル魯 ウ烏 グ古 ズ兹 ヅ兹 ブ不 プ浦
エ噎 ケ哭一噎 セ素一噎 テ貼 ネ內 ヘ黑 メ妹 エ噎 レ雷 ヱ噎 ゲ給 ゼ賊 デ得 ベ貝 ペ配
オ俄 コ刻 ソ索 ト托 ノ諾 ホ霍 モ莫 ヨ約 ロ洛 ヲ俄 ゴ個 ゾ作 ド多 ボ波 ポ破

雙妹嚜 千日香頭水

灑頭一滴香千日 髮美何曾讓華麗

素馨水 白蘭水 玫瑰水 檀香水 皆為本行上等頭水

滬港 廣生行告白

廣生行有限公司啓

總發行所 奉天城內鐘樓南 營口東大街 新京大經路 哈爾濱道外正陽街 大連監部通

大連西崗

新昌號綢緞百貨店

電話 門市批發（三）三八四七 部長（三）二九〇四

青春綢 春美縐 博士呢 春絮 翡翠絨 品質堅牢 美麗絕倫

更進一步的・最新眼藥

スマイル 『斯邁爾』

健康!! 麗人只在眼美

眼目是心窗 目能表意！ 目能語言！

欲求一日之生活幸福、朝須用斯邁爾以點眼目、一日之生活疲勞夕須用斯邁爾以慰之

主効 疲勞眼、雲翳眼、充血、沙模眼、爛眼、星火眼、結模炎、角模炎等之治療均能醫慰眼目之疲勞除去汚塵、增强視力、以此美眼而生健康誠新時代之眼科藥也

二角五分 四角五分 一圓 自働點眼式的灑容器裝

發賣元 玉置合名會社 東京市日本橋區本町一丁目

（週刊之一）第三十二期

阿妮嘉·薇薇嘉（一）

K·E·Forsslund 著　胡縄 譯

Karl—Erik Forsslund 是現在還活着的一個瑞典作家，生於一八七二年，本篇是從世界語雜誌 Literatura Monds 一九三四年第二期中轉譯出來的，原譯者 Einer Knutson 說：「他（按指原作者）在許多著作中間，或用散文或用詩，描寫着自然界和在他家鄉裏的人們，帶着非常熱烈的情緒，而在一種精美的抒情的文字中間，說述着自然的生活的福音」，頗費了一些時間譯出的這篇小說雖不能說是什麼了不起的傑作，但讀着，確是能够領味到一點特殊的風趣的——譯者誌

阿妮嘉·薇薇嘉走出了大門，她底祖母在沿街的窗口上伸出了跟那木頭的破屋子一樣灰白的顏色的頭來喊道

——阿妮嘉薇薇嘉，來，

阿尼嘉·薇々嘉轉過身子走到窗子那兒去

——記住了，小傻子，阿妮嘉，薇薇嘉的祖母現在更低聲地說，倘然你遇到荷伯格，要恭敬，得有禮些，別儘是格格的笑，可是要討人歡喜，要端莊，要好看，你眞是只知道怎麼樣淘氣，把帽子戴歪一點——唉，到什麼時候我才能把你教好，小傻子，對了，就這樣，現在你可以走了，別儘是格格地笑，我告訴你，記掛着這窮困的家裏，別忘記

阿妮嘉，薇々嘉發着瞭亮的笑聲，溜到了街上

但是那老婆子一面關上窗子，一面還對着自家，繼續講話

——她說他不美麗，沒有那種流浪人底快活的走路樣子，又不會講故事，可是呢他有綠顏色的屋子，有大的店舖子，還有錢庫，那自然不是空的，要是他眞是愛起阿妮嘉，薇薇嘉來了，而且他的愛情又是眞心的，那我決不反對，她却只是不關心地笑，這女孩兒——瞭亮的鳥底笑聲，眞也許會有一天來了隻無家的鳥兒，一隻鳥兒，他只是打這兒飛了過去，在這樣的鳥兒飛來以前，她先有了個家，那倒是好的！不要遭逢到像她的母親、像她的祖母遭逢到的那同樣的事情，唉，唉！

用這樣的嘆息，結果了自已的話以後，她重新坐到窗子旁的編織機前面，趕跑了一切的思念，一心地叫那些紡錘飛舞

關於阿尼嘉，薇薇嘉底祖母，說是她也曾經是年青過來了的，那時有一天，從山谷那邊跑來了一個年青的男子，一個流浪的拉提琴的人，他在這小城市內，住過一天或者兩天，或者還曾住過整整一年，那却不容易記得了，這樣的事，人到老了的時候眞是會忘記了的，每一回他還是要跑到遠處去，他眞是願意她跟他一齊走，可是她也眞是不能捨棄家裏一切要她留在家裏的跑，老爸爸老媽媽，跟貓兒，跟院子裏的丁香花，跟那有綠色的窗戶的小房間，他於是孤獨地跑走了，她便孤獨的跌了下來

但是他却留下了一個紀念品——一個生命，牠生長着像是株植物，一點點長大來慢慢的變成了美麗的花

她，阿尼嘉，薇薇嘉底祖母已經老起來了，但是在她看來好像她還有着年青，在那萌芽着的花底生命上再度復活了自已底生命，這花底生命在那照耀到綠色的小窗戶裏面來的太陽光中間，發着光散着香氣

是的，她眞是再一次復活了她底生命，一切重新來了，從頭到尾，恰像是一段樂曲出玫瑰花蕾剛在準備抽出來花瓣的時候，從山谷那邊又來了個男子——這一回的男子是個畫師，他也在這小城市裏住了一些時候，這地方是美麗的，有樹林，有湖，有許多青色的山峰，這小城位在湖岸上，許多山峰環列着像是高的牆壁，在山上，樹林一刻刻長高，也許有天牠會碰到天上，而那時這小城市將深々地躲在山谷裏面被樹林遮着，是這樣安穩地蔭蔽着，將永遠不能够再逃來

而這一切，這小城市，這湖，這群山，和那老年的女人，和她底花兒都把自已底靈魂給了他，但他却把牠擺到自已底背囊裏面，再跑遠處去了

他也是孤獨着，但是那花兒，那花兒跌了下來——她不能作旁的事，她活過了無力的冬天，而到春天來了，便凋謝掉了，這時候自然她是不能作旁的了

但是阿尼嘉，薇々嘉底祖母在這一次也有了一個紀念品——一個生命，牠生長着像是個鳥兒獲得了貓兒底能力同翅膀，而對於她又似乎是再恢復了年青，重新復活了自已底生命

對於她只像是一個夢，說是她已經是一個生活過來了的老婆子了，坐在底矮的小屋子裏織着線帶，整天的說着廢話，也許這並不是眞實，也許那才是她，那名叫阿尼嘉，薇々嘉的，那剛帶着瞭亮的笑聲溜到街上去，而用了震動着的翅膀投身到活躍的、歡喜驚嘆的生活裏去的，是春天，這從空氣裏可以覺得到，在這小城裏正有着市集

在天空燕子同雲雀底鳴聲擁集着，在街頭，廣場上年青人們底笑聲擁集着，天晚下來了，太陽慢慢移近到西邊許多小山上面的樹林，當越是下落，牠底火焰越是紅，而在下面這湖岸上的小城市中間，嘈雜的生活也越是無拘束了

這兒有的是鬧聲，喊聲，這兒有的是喝醉了的農人同吃了驚飛跑着的馬匹，這兒有的是當傭婦的鄉下女人，她們手臂挽着手臂地十個人一塊兒在街上走，還有男的傻人們，他們一個一個跳着舞跌倒了，便一個壓着一個地在街上打滾，這兒有的是賣古董商人同做蠟像的地方，還有射擊場同迴轉木馬，還有在帳幕裏的遊藝場，入口地方貼着花花綠綠的廣告，還有二十個風琴，牠們哭喊狂叫着，聲音一個響過了一個

阿尼嘉薇々嘉在許多小屋子同帳幕中間逛着，看了這些熱鬧同音樂，在自家肚子裏低聲唱着，又笑着，她已經在驚羨着所有這些在小屋子同帳幕上的花花綠綠的廣告跟圖畫了，對於那些遊藝場裏的丑角笑到有點不舒服起來了，又把自已底最後一枚銅子化到了迴轉木馬上去，這迴轉木馬實在是最富幻想的了，只要一閉上眼睛就彷佛是在一隻船上，在無邊的翻騰的大海上面滑溜着前進，現在她開始厭倦了這些騷擾，於是想要回家去，突然有一個人攔阻了她，那人正站在前面，擋住了路，她望了一望，他就是荷伯格先生

他敏捷地向四週看了一下，他不看見什麼熟人，並且暮靄一點々籠罩到這市場的繁當上來了，於是他拿去帽子作了禮

——晚上好，小姐，他說

——您好麼！她聽他說「小姐」低聲地笑了，簡短地回答道：謝謝，很好

他又說，誘惑地低語着

——你不高興散一下步麼——如像到西邊小山上去？好嗎？

——不，我該回去了，我底祖母等着，阿尼嘉，薇々嘉回答

——呵，只是稍微散一點步，他請求着，晚上在樹林裏散一回步是多好呢，到那兒在沉默中間幻想是多舒服呢——尤其是兩個人在一齊

她又有了要笑的樣子，他把這認爲就是答應的表示，他便開始走了，她默默地走在他傍邊，聽他底亂談，他說着這個，說着那個，說着一切東西，而又什麼也沒說着

現在他忽然停止了

——可是你不允許我送一點東西給你——作爲小小的紀念品麼？燒砂糖或是飾針或是你自已說罷？

牛車（七）

沈默 譯

「喂，那樣對甘蔗也不要緊麽？讓人捉住了，可不得了吧？」

「什麼！並不是扔掉呀——」楊添丁拚命似地說着

「是給黃牛吃呢」

從這麼早便出來做活計的只有我呀——這種念頭又要掠過楊添丁的腦子了

做完了活計，離開名谷芭蕉集的時候，已經快八點鐘了

天是一片晴，太陽在燒著街道

「唉，還能鬆一口氣，四角錢啊，够買四，五天米吃！」

楊添丁在心裏打算着了，眞奇怪也不困乏，只一味興奮地感覺到得着了錢的高興，和打算化錢的地方

「老婆子那個東西，現在她還敢叨叨我！」

其外，對於老婆子的心情，眞奇怪，也痛快起來了，這一回可要好好兒地教訓老婆子一頓的自負，使他不知微笑了幾回

鎮邊兒上那骯髒的家々戶々，都埋在塵埃裏，木板和洋鐵房蓋，都要掉下來了，雞，火雞和鵝子們在道路上鬧嚷々地到處撒屎，這兒汽車是不常來的，人家說這個街是不講衛生的木島人底窠巢，已經擺了手了哪

沿着步道樹的楠欖下楊添丁一邊兒趕着黃牛，一邊兒挪着脚步，可是忽然停住了說「哎呀——」瞬間裏他底眼裏閃耀着很驚奇的光芒「你，現在……」

「喂……好久沒有見了，唉，還有什麼可說的」

擺着手，笑着，站在他眼前的男子——那是同一個牛車夥伴兒，林老咽，他是因爲賭錢常讓警察捉進拘留所的，楊添丁以前聽說過他做了一回小偷兒讓人家下了牢獄，所以現在冷不防碰到眼前了，他就那樣地大吃一驚

「你，現在不是住在××麽」楊添丁嚷了一遍

「哦！」林老使勁兒地瞪他，用食指按着自已底嘴止住了對方，便四面張望一下小聲小氣地說了

「是那麽一回事了，你也知道了麽？住了幾天」

「幾天？」

「唔，六箇月哪，不是殺人麽……」

兩個人離開了鎮上向鄉下走去了

從和鐵道並行的磚窯裏冒出來的紫黑的煤煙，把空氣弄髒了，過路的人都得側着臉走

「僅僅六個月？偷了東西……」楊添丁把脖頸子歪着狂怔地唸叨着「僅僅六箇月，我以爲是兩三年了」

「哈……唉，算了吧，可是你還是那樣的辛苦哪」

「你說我辛苦？你看這個哪……」

楊添丁打着吃飯的手式給他看，接着想起來了

「今兒，你也出車了呀？」

「不，現在洗手了，牛也賣了，太傻了，現在的還做活計！閑着玩的是聰明啲！」

林老盯住了楊添丁底臉，脆快地說了

「你說的是什麼事？」楊添丁瞪圓了眼睛

「是的，做活計的是傻子呀……」

不顧一切地說完，林老跳上車裏坐下了

「可是，你說，肚子若不弄飽不是不成麽？」

「哼，就是做活計，也不能弄飽呀，不是麽」？林老唸叨着，流着汗，遭着心，賺它四角，五角的眞不如遊手好閑地，……」

「唉々——」不由地楊添丁噓了一口唾沫，阻住了對方底咀

「是的，有時候出去做它一晚上買賣，和那些道個歡是不得事——又有了錢」

「唔，住在××裏讓他們養活着呀，像我，到了沒有辦法的時候，特意地去找他們養活哪，沒有什麼可怕的事情」

「是麼？我以爲那是非常森人的地方哪……」

楊添丁像讓他感動了似地，把眼睛吧答吧答地眨着

悲慘的影子（三）

飛

我感覺不爽快，他底笑法實在會令人難堪，在不合理的生活的鞭策之下，沒有使一個人變成勇敢一點，已是可悲的事，更把他那苟延，倖倖，卑婪的心理滋長了，樓下飯館傳來一片嘈雜的叫賣聲，繼續着，繼續着，好像沒有終了的時候，使這小房間那種意懈的，無聊的空氣越發不能忍，我想這是離開他的時候了，當我將站起來同他告別，又爲一段話語所阻止了

這一次他底聲音變成跳躍嫉恨的樣子，嘴角的笑容也變得有一點猙獰的，額上的青筋好像更要顯明了，他這樣說

「無論如何，總不顧意乾巴巴地餓死的，當他被逼到眞沒有辦法的時候，那是說，當他底善良沒有用處的時候，他很容易會翻轉過來的，什麼污穢，卑鄙的事情他都可以作，什麼臉皮，名譽，一點也顧不過來了，再一步如果卑鄙也失去效用時那麼便得什麼了，若以此而死，也就算了！」他笑了下子，這一笑是極不自然的，「你知道諂媚是較暴力來得便易的——」

離開他的時候，我心裏陰悶得很

此後，我兩三次去看他，雖然，他所述說的並沒比頭兩回多一點，他只能控苦嘆息着，使人深深覺得他是沒有救藥了的，學生時代的外表，譬如西裝，漆皮鞋，雪花膏，這些固然離開他了，但是那時候養成的腐敗却仍根蒂在他底心田，當一個人被逼到眞沒辦法的時候，他是很容易翻轉過來的，他這樣的表示過了，但是翻轉成個什麼呢？一個諂媚家或是小賊！

又一次我聽他說：

「算了，我可以死而無恨了，什麼嫖賭吃穿，人間的富貴繁華我都嘗過，說到窮困落魄現在也嘗過了，總之一切可歌可泣的事，我都經歷過，人生，還有什麼呢」

誰想得到，這還有什麼辦法嗎？

這種人現在以一種散亂的萎靡的方式流布在社會上，他們的生活是浪漫的無節制的不安穩的，他們沒有理想沒有整一的意志，他們常常被困難趕向卑下的路上走，有時候他們視便宜爲至上主義，他們在歷史上演着不高明的，鄙陋的任務，好像鐵爪下的蛆虫一般，終歸要滅亡的

至於他的妻子，那個好女人，她是典型的服從和溫柔，她吃了自已的苦，還要分一半丈夫的苦來吃，還有小孩兒的——好像她是生來爲他們贖罪的，人家欺騙她，迷惑她，讓她永遠在可怖的深淵中掙扎，當她精疲力盡的時候，生命也就完了

◇　◇　◇

後來，因爲工作關係，我離開S埠到C省，我們間的消息便又斷了，其間我又從C省到H地轉V市，在那裏參加了一個可紀念的盛會，往後又搭船到K灣，一直住在那兒，直到白色的冬天過去了，大地上燦爛地迎着春天輕風飄動千紅萬紫的時候，我才又以種種關係，從K灣悄悄回S埠來，有一天我特地往訪他——但永遠我也見不着他了，那狹房子的主人已經換了，一個瘦直的陌生青年坐在那兒，他轉頭望我一眼，去關心他的工作了，沒有同我打招呼，我探頭向裏一望，那張剝落的床還在，祇不見了那燒破了的帳子，當椅子用的木箱，被一隻歪斜的櫃子所頂着，棹子也是另外的一張了，我心頭往下一沉，半天不能說出一句話來

有個女孩子從扶梯走上來，大約十四五歲吧，我輕輕問她說：

「你知道從前住在這兒的黎金聲到什麼地方去了嗎」

她搖了搖頭，表示不解的樣子

我重聲把那句話再說了一次

但是沒有用，她歪着頭跑開了

室裏那青年站起來：

「你問的是一個姓黎的是不是？」他說

「不錯，前幾個月他就住在這一間屋裏」

「叫什麼名字？」

「黎，黎金聲」

他慢慢，用一種謹慎地聲音說：

「他死了」

「死了？」我不禁衝口而出

「死了，剛剛兩個月以前的事」

「爲什麼？」

「人家說他是××，壞人……」

我底驚愕實在非同小可，他不是病死的，被……，壞人

室內，那黑色的，滿是油跡的壁櫥，映入我底眼內，我突然記起那個黑色的玻璃瓶，同他高聲笑着說，「知道嗎？這就是我們底熱水瓶！」

陌生的青年，又埋頭在工作着了，我輕輕對他問：

「對不住，先生，你能够告訴我，他底妻子在哪兒嗎？」

他回過頭來，停了好久

「這個」他慢慢地說：「我也不大清楚，我來的時候，她已經搬走了，聽說她有一個孩子死了，她就走了，不知道搬到哪兒」

「謝謝你！」

我感覺一陣不好過，若有所失地踏下扶梯來，

然而這悲劇不是黎一個人的哪

莉妮（三）

適生

「咦，你怎樣來了」「惺忪的眼還掛着睡意，「這時你怎樣來的？」

她用手按住他的嘴，一個失神的眼向每件東西一掠，再投到外邊把門扣上，神秘得帶點驚慌的樣子

「這是爲什麼？」

她底下了頭在弄着手巾，乳色晨光下映着半面蒼白的臉，沒有穿上昨晚的衣服，在僅僅套上一件軟薄棉袍，她身上輕淡地描畫出一個嬌小明艷的輪廓

「又是怎樣一回事？」伊洛看到她不寧的神色，這樣緊逼着問

「都想到了沒有？」僅々這一刹那的笑容退下剛泛起的紅暈

「啊！都想到了，並且想得很週密」

「那末，你怎樣辦？」

「辦法倒沒有想……」

抽着煙捲安逸的躺在床上心緒像煙，一縷々飄到天上

她可不能像這樣安閒下去，這個緊要的關頭在她不能忽略放過，她認爲這是她對伊洛最後的一個請求，這個青年男子的心能否傾向於他的一個最大的關鍵，這次她以最大的決心作了她生命上最後的求援，在她當然很希望很熱烈地期待他的回答

「這是什麼」伊洛指着身旁一個布包低聲地問

「衣服！」她偏頭像沒事似的「我自已的」

「這呢？」又指着一隻很飽滿的皮夾

「錢同首飾，也是我的」

「爲什麼這樣做？」

「問你自已吧」移近點兒身子，靠在床上

「問我自已，奇怪，你自已的事怎樣問我呢！」

「你在故意開玩笑吧，伊洛，你對我這樣的殘酷嗎，不信你會有這樣一顆堅硬的心哪！」

淚水縱橫狠藉在她的臉上她想她的希望和他給與她的事實，是離開太遠了

「我的心比什麼都軟弱，不過這次我不能不這樣的對你！以前我就知道你的心，但是事實不容許我這樣做，我說出來你也許會明白的」撫著她的頭髮，輕微地替她揩去淚水「你希望我帮你，當然我希望拯救像你這樣一個不幸的人，但是，你要明白我的環境，一般人決不會容許我有一個這樣生活的女人，同時，我的經濟力量也不能供給你，雖然我可以和你逃走，但是這不是由一個痛苦的環境更走上死亡的路嗎？小姑娘，我希望你心能安靜下去，等一個更好的機會」

「更好的機會也許有的，天下事更好的是在前面，伊洛，我並沒有看錯，不過，這次我是有了失望的感覺，並且留在前面的日子叫我如何排遣得走呢？」

「那末，慢々的替你想法子，不久也許可以給你認識一個很好的朋友……」

「咦，伊洛，你看我太下賤了，你以爲我畢竟是一個賣笑的姑娘，可惜你看錯了，我若是你們所想像那樣的女人我就決不會痴戀着你，更不會把我所有的希望交付你去求你同逃，我們靠這生活的女人，揣摸了多少不同性情的男子，得到多少嚴重的教訓，雖說祇這末十幾歲的孩子，在這種場合我倒是非常老練的」她唏々的氣息更顯出她心意是逗留在一個不平凡的境地

「那末，你爲什麼這樣對我呢？」

「我自已是希望向好的地方爬的人，難道讓人踩躪到死嗎？這種生活是罪惡，我的心希望能得到一個人的同情，我就用自已的力量，來解脫自已，伊洛，以前我很希望你能帮助我，哪知道你對事太過慮了」

「你不是說我沒勇氣嗎？」

「不會的，我知道你能做出許多聰明有力的事，這次是我被痛苦擠壓得喘不過氣來，而急急於希望它能成功，所以才弄成這個僵局，我不怨恨別人，不過，這次的印象給我太深了，我始終是追戀着你的，伊洛，你也許要笑我妄想吧」

「姑娘，你爲什麼這樣悲情呢？」

「談起我的身世是非常傷感的，所以我的嘴角從來沒有流露一點關於自已的話，我根本天，爲什麼還要留一個明天給我過呢？」淚乾涸了，臉下一張苦臉

「不要說了，這樣很容易傷害了身體，自已事是自已去創造的，」很憐惜地位住她的手，

「身子不會和心一同消滅的嗎？伊洛，我也不願談了，以後我很不希望看到你，也許我們這是最後一次，我回去了，伊洛，你看我痛楚的度過今天，明天我身上也許已不是這樣的顏色，我去了！去了」

「你不能多留一刻嗎？」

太陽從窗櫺偷々爬進來，是一個晴和的早晨

日子又溜走了兩星期的光景，一個不幸的消息傳來了她自殺死了

自從她感到非常的失望以後，她鬱鬱的生活着，世界所給與她的遭遇是冷酷的，生硬的，她的生命一天天凋萎下去，雖然她勉强還每天吞着人生的養料

沒有一個快樂的希望在前面引誘着，當然一切富有意義的事是愈離愈遠了，姨媽更嚴緊的監視她，沒有一點事情使她深長噓過一口氣，生活的鞭子更緊附在她的背上，生的希望在她都顯出崩潰的裂痕，終於在一個極深重的刺激後，她勇敢地去戕害了自已的生命

死前奄奄的氣息還支延了幾個痛苦的日子，她的希望祇有一個伊洛的影子

他得着這個消息，正是一個風雨凄迷，春寒抖峭的深夜

勾畫起一個楚楚的影子飄忽在他的腦膜裏，可是她是死了，內心的譴責，爲什麼讓一個伶俐的姑娘死去，暴露了自已的懦弱

一切都在回憶中，在這風雨凄迷春寒抖峭的深夜

她是自殺死了

（三五之春）

繁星

鶴

擺滿天空的星、
幾萬隻神明的巨眼、
我看不清是眞實還是虛幻、
我要用生命握住牠——
像個駱駝在沙漠中、
凹背上馱着重載、
一步一步不停的前邁、
踏在旅途上的足印、
個個才是人生的實在、

擺滿天空的星、
也有大自然的威權
使黑沈沈的夜、
向着美麗的白天起
使桑田變成滄海、
滄海變成桑田：
什麼最堅固的巍峨建築、
總有一天被摧殘爲碎片
我要用生命握住牠
不管是眞實還是虛幻

三天（二）

羅洪

可是陸大爺那邊怎麼去回話呢？如果說有才的媳婦不能去做奶媽，那二百塊錢是無論怎麼都不能借到的，要是大着胆去答應了，那有才是那副蠻勁，看那神色是一定不肯的，

孩子的哭聲又從灶間裡衝着出來，那聲音很粗大好像也生了點兒氣，這哭聲把有發的思索打斷了，他看看天空，雨已經小了好些，那鉛塊樣的天色，還沉重地往地面壓下來，看去三天五天也不會放晴，於是他又怨着天，要是遲下幾天雨，他們割起了稻摔下了穀子，那麼到實在沒辦法的時候，把穀子去抵押一點錢，也許有希望的，然而如今只割起一畝多的稻，有什麼用！

同在這個時候，陸大爺鼓起那稀稀的幾十根牙鬚也重重地嘆了一口氣，可是那聲氣決沒像有發的一樣沉重，雖拉得那麼長，還遮不住臉上那股「傲然自得」的神色

「大爺你莫這樣子愁，我總得替你想法子」坐在陸大爺斜對面的李忠樸，露着滿口焦黃的牙齒，堆了一臉的笑，接着陸大爺的嘆聲說

那陸大爺好像沒有聽兒，他只顧望着右手裏的煙捲，那象牙煙嘴是新近從城裏買來的，有半尺來長，據說是最時髦的貨色，陸大爺雖不贊成新派事，這煙捲他倒很贊成的，比水煙袋强得多，又簡便，又好看，他看着煙捲出神的樣子，只有三份像是嘆息，倒有七分是在贊賞那隻象牙煙嘴呢

李忠樸的笑臉收歛了一半，那副焦黃牙齒在外面露了一分多鐘，還不見陸大爺有什麼動靜，他才合上了嘴唇，把舌尖潤了潤那排焦黃的牙，又堆着笑臉說：

「大爺你莫愁，得了個寧馨兒多點周折也不在乎的，換奶媽，你陸府上說聲要奶媽，那個不願來，儘你大爺挑剔好了」

陸大爺的眼睛這時才離開了象牙煙嘴，用食指輕輕在煙嘴上彈了兩下，指甲跟象牙碰出了極清脆的聲音，一堆煙灰便飄到了地上，然後用力吸了兩口，一面噴着煙一面說：

「不過我做事情，就要越快越好，你不是說有才的老婆奶水挺好的？那一定叫她先來試試」

「可是……可是那個欵子……」

「那個欵子等他們答應了我才肯借的，我要找奶媽不是沒有人，他們如果不肯，讓他們向別人去借好了」

陸大爺把這最後一句話說得格外沉重，他心裏十分明白，有發他們在這個時候要借錢除了他陸大爺是沒有別個人的

李忠樸又露出了上排的焦黃牙齒，額角上六七條皺紋緊緊的擠在一起，一副嘴臉可憐得怕挨打似的，好像他就是有發或是有才，陸大爺一句話他就恭恭敬敬地接應一下，他最明白陸大爺的脾氣，別人跟他執拗了，他決不肯輕易放着過去，有發他們如果不答應這個條件，陸大爺生起氣來，非但不肯借錢，也許再有別的手段，譬如……

他李忠樸眞好做了陸大爺肚子裏的迴蟲，陸大爺果然站起身子，忽忽丟了二分長的煙屁股，小聲兒向他說：

「今天二十七是不是？」

「昨天二十六——對的，今天是二十七」

「那麼他向龍會借的二百塊錢，只有三天就到期了！哼，龍會的錢哪一個敢拖延一天半天，他們總得想法子，我說，忠樸——」

陸大爺又向李忠樸走近一步，怪親熱的樣子，「你去對地保說一聲，叫他到有發家去催得緊一點，看他們强到哪裏去！」

李忠樸連聲應着，他心上有股膩膩的感覺，每逢是陸大爺跟他表示點親熱，就覺得心上怪膩膩地，像給女人的手撫摸着似的，他做了陸大爺的心腹，靠陸大爺每年貼補他五六十塊錢，現在已經有二十多年，那種膩膩的感覺却只有過三次，一次是鬧蟲荒那年，做成龍會的時候，縣裏王師爺他們要把存米放在鄉公所裏，算是積穀的地方，陸大爺急得什麼似的，要李忠樸想法子，他才出了個主意，叫地保他們對王師爺那些人說，穀子放在鄉公所靠不住，鄉公所裏的人嘈雜，也許有什麼差兒，沒人負責，陸大爺家裏有寬大的穀倉，只要分出兩間就够用了，而且陸大爺素來熱心公益，他決不疼着這兩間屋子不肯借用，這樣幾次一說，事情果然成功了，那時候陸大爺曾誇他能幹，很親熱地贊賞他，第二次是去年的事，陸大爺做過五十歲的壽，還沒得個兒子，娶上三房姨太太，都只生女的，陸大爺很看重「無後爲大」這個不孝的罪，所以對這椿事是十分憂鬱的，李忠樸明白他的苦衷，便做個媒，他常聽陸大爺說周四的女兒很美的，要是衣着好一點，比他三個姨太太都美，於是他再三跟周四商量，本來許的親化一百塊錢解了約，那瓜子臉的周四的女兒，便做了陸大爺第四房的姨太太了，也算這毛頭姑娘有福份，居然生了個男孩子，於是在滿月那天請酒的時候，陸大爺曾親熱地敬過他一杯酒，現在這一次，便算是第三次了

「只有三天的期，大爺你放心，他們逃不到哪裏去的，沒有你大爺他們借不到錢，有才那小子再倔强些也沒用，龍會的錢到期總得還，不怕他拖住老婆不許做奶媽！」他也學着陸大爺那種說話的樣子，好像讀文章那樣，把每個字扯得很長

「唔……唔唔」陸大爺在喉頭響着，兩隻手簡在袖管裏，低下頭踱着方步

這樣子李忠樸知道不必再跟他說什麼話，陸大爺已經想到了什麼心事，於是李忠樸便告辭走了出來，雨脚還沒有住，東北風吹來，全是一般濕氣，看天色一時還不能放晴，李忠樸提着兩隻沉重的雨鞋走在泥濘的路上，身子搖擺不定的，常常有倒下去的份兒，可是那濕漬漬的泥地上面，隱約地映着有發那可憐的臉，好像在哀求着他，「李先生，你可憐可憐我吧，求你去跟陸大爺商量一下，請他發點慈悲，那筆欵子就借一借，龍會的錢只有三天期了，」那時候他李忠樸一定要在鼻子裏哼了一聲，放點顏色給他們看，教他們認識認識他李忠樸的厲害，這村子裏，在陸大爺跟前最有面子的，除了他便沒有第二個人，他還得教訓有發一番，那不識利害的有才要管教管教，年紀輕輕不要那麼全身是一副倔强的骨頭，回頭吃了虧上算不上算的，這時候有發的可憐樣子一定很惹人好笑，他故意要說只有三天事情一怕不好辦，陸大爺的錢，也不是現成放在家裏的，一直說到後來，他才好容易答應了辦這椿事，不過要有才的老婆，立刻進陸府做奶媽

他得意地走着泥濘的路，想想心裏就發出笑來，剛走過二尺來寬的板橋，便看見有才跟胡永良他們幾個人，正站在豆腐店那邊，胡永良嘴裏正在咕噥什麼話，有才那個高顴骨長方的臉子，叫他看了身上就給什麼擊了一下地，猛的一抖，有發那可憐的影子，也不知溜到什麼地方去了

「李先生，怎麼你的牙叉掉了一個呢，可是給陸大爺……」胡永良身傍的一個小伙子，說到這裏便笑了起來

有才也清脆地笑了一下

李忠樸連忙把舌尖舐了舐上排牙齒間的一個空缺，十來隻眼睛都釘住着他，他來不及在鼻子裏哼着他們一聲，怕拖住似的，匆匆地走了過去

你們這些小子不要那麼放肆，看你們有好結果的！有才你這猴子不要臥，還有三天，三天，「小子」

李忠樸在肚子裏這麼咕噥着，他斷定這些「小子」沒有好結果，將來要給縣裏重辦的，他的步子加快起來，他到地保那邊去，一定叫地保催得緊點，只有這三天，一天也不能放鬆他們的！

（一九三五年四月）

吉林

省當局為鞏固治安 取締不良份子
凡各場所均密佈偵探網 從此反動份子可以掃淸

吉林省警務廳、鑑日滿提携行、籌備一切云乃東洋永遠和平之基礎、現在滿洲帝國一切設施、直向安樂和平途上邁進、與近世文明國家相競、國礎鞏如磐石、然在文明較遲僻之地一般住民多有昧於大義者、致受匪賊煽動、或甘心助力於匪賊者、為數不鮮、到處搶奪、民不聊生、乘機宣傳反滿抗日、似此殃民害國之徒、決不容其存在、聞吉林省警務廳、幾經研討籌有掃淸之方策、在靑紗繁茂期前凡省下之木材商、飲食店雜貨商、流船夫、勞働者、以及多數人集合出入之場所、業已滿佈密網、而對於各階級之日滿鮮男女、均具有相當按排之模樣、試看磐石樺甸敦化等方面之辦理、均有相當成績、及前此梭擾吉林省城、及永吉附近之各匪、於根據地出發之前、即被警察廳、警務局逮捕矣、並警務廳、對於前項匪犯、分別宥懲、恩威並施、總之法治國之警察、絕不許不良分子之案亂國家之治安云

工務會徵工作品

吉林工務總會會長傅文卿、代理副會長李慶三、現為考核各業工號工作成績起見、故特徵求各號工作品、以便研究改良方法、藉資展覽云

鐵路局油刷江橋

新京鐵路局、鑒於京圖路線吉林江橋、色澤褪敗、有失壯麗、該站奉命後、當即招集工人前往開始工作、一律刷以銀灰色、頓形美觀云

警官訓練所 將延期畢業

永吉縣警察官訓練所、原訂每班以一個月為修業期間、而該所之第一班、自開課迄今已逾一月之久、而一切課業、仍未結束、行將延長修業期為一個半月云

水上警察局 禁夜間捕魚

吉林松花江上游水上警察局、前日通令沿江各漁戶、為維持治安以防意外計、各漁戶夜間均不許入江捕魚、倘有故違者定以擾亂公安究辦、或於對岸射擊、聞各漁戶得令後、夜間均嚴守法紀、不再往捕云

鮮民花園內野宴

於五月之廿七日、有男女鮮民二百餘名、假座於江南花園樹林內、舉行盛大之野宴會、會中歌舞競技、盃盞交歡、頗極一時之盛、下午四時始散云

電話局俱樂部 正籌備進行中

吉林省垣三義廟胡同、電報電話局、奉到滿洲電報電話株式會社明令、為增進一般員司身體健康、並提倡正當娛樂起見、所有各局一律組織俱樂部、該局現已着手進

市政處為整頓稅收 開歇業須呈報
特函請工商會協助辦理

吉林市政籌備處、頃致函工商會、謂市內工商各業、應納之營業附加稅、按月遵章交納者固屬居多、而容心隱匿希圖幸免者、亦頗不少、雖經一再派員勒限嚴催、終未達到良好效果、倘一旦發生歇閉、或其他變異情事、執事入等逃避不見、在所難免、以致拖欠捐稅、即無從追索、若不澈底整頓、不獨妨害本處稅收、與兩會應提經費、亦受重大影響、茲擬自本年六月一日起、凡入會之工商業、應負納稅義務者由會飭其按月依限完納、勿稍拖欠、如仍前玩抗、一經查發、定必照章處罰、決不姑寬、以為疲玩者戒、惟工商各號、開業歇業、向不早報本處、殊難查察、嗣後遇有上列事項發生時、應請貴會隨時函知、一面飭其遷報來處、以便查考、藉免偷漏除分函外、相應函請查照協助辦理等情、工商會准函後刻正設法協助辦理云

義縣

匪猛攻沈家台 當局率隊往剿

義縣、西南距城六十餘里、六區界內、沈家台、地毗邊陲、又兼多山、久為胡匪出沒之所、前者小劉振東、在該處一帶擾亂、已被警團擊走、業誌前報、於五月二十四日、又發現股匪、即日王大隊長於午後一時、代步二中隊、騎兵中隊出發、該屯、匪人見大軍已到逃走、王大隊長、即令各處防堵、於二十九日中隊長報告、早辰四時許、有悍匪報字犬劉振東竭大包、報國、小劉振東等率匪人約四五百名、由朝陽界猛進急攻沈家台、双方接觸、王大隊長身先士卒、猛烈督攻、奈衆寡不敵、人數單薄、相差懸殊、交戰數小時之久、賊匪傷亡甚衆、後匪衆逾聚逾多、有步二分隊警士王文明、迫擊砲警士伊永海、奮不顧身、為流彈所傷命、在危險之中、又有劉班長玉祥、富班長景頼、號警兆如林三人失踪、眞象不明、國軍返回七區界葦山屯待援、該村長報告沈家台左近烽煙四起、為匪人焚燒搶掠、當局接報後、指導官並閭鄭警務局長、帶一分隊教練所出發、急往援助、諒此小寇、大軍一到、不難剿除

齊齊哈爾

鍛鍊求知服從乃為 國軍向上要點
張中將懇切訓示軍官學員

齊々哈爾第三軍管區第二期軍官學員、業已開學多日、張中將為注重國家之强弱、係乎兵力、而兵之精與不精基於軍官之有無相當的訓練故有鑒及此特於日前午後一時召集全體學員作懇切之訓話、茲誌之如左

今天來看諸學員之精神、非常飽滿、各個面上都有紅潤之氣色使我非常的快樂、因為此種精神氣、很合於軍人的這足證各位善於鍛鍊之所致也、今天招集大家之目的為灌注新學識以期改革國軍向上、其重要之點、向諸位說々

一、戒除嗜好、因為嗜好不但誤了各人前途、而且能戕害已生命、軍官是隊武之領袖、尤足以影響到軍隊之名譽、故宜戒除

二、對於諸學員身體、微者尤須忍苦耐勞、要知到我們軍隊之弱點、就因為缺少練

三、友邦人民各都受過軍式教育、尤其軍隊無論風雨一天天嚴格訓練、此為强大之原因

四、況且身着國家制服、必須有尙武之氣概、軍人之天職、即為絕對服從、對於學術二科、努力練習、今日之學員即為他日之官長云云

預防天花 施種牛痘

齊々哈爾警察廳衛生科、與市政局衛生股、為澈底驅出天然痘之傳染、特於日昨、施行無料種痘、全市共分五區、南區委託李曼生、東區委託王鎭純、中區委託李光華、北區委託梁榮錦、水上委託王建亭、一切藥品、均由官廳發給、對醫師日酬國幣伍圓云

調動各警署警士

齊々哈爾警察廳、為使警察勤務上之知識普及、已於前日通令各署警士大轉動、為警衛隊之全部、派各署勤務同時各署、調警衛隊勤務、以期風俗人情地理一切之知識得以洞悉云云

昂昂溪

檢查戶口中 獲匪賊一名

本站特區警察署長孫應乾、

指導官佐谷氏、對於地方治安、特別關心、不時抽查戶口、於本月三十日上午零時三十分許、據自衛團馬連緒報稱、於出勤之際、行至東門外、突聞鳴槍之聲、據情前報、當即命東分所王巡長帶警士數名、在管內按戶檢查、旋在福興街門牌七號王心玉家、查獲滿匪郭青山一名、年二十八歲、並在其腰中搜出匣槍一支、子彈四十粒、帶署訊問、供稱為匪不諱、若該署長指導官之盡職可謂市民之保障矣

黑河

各縣維持治安 舉辦聯防工作

現茲初夏、轉瞬靑紗帳起、黑河當局為維持治安、以期無遺憾起見、會通令各縣、速與毗連各縣完成聯防工作以資地方之治安、確保無虞、黑河省所轄各縣、均已事先舉辦聯防工作云

西豐

張署長召集商民 開催夏防會議
討議修築圍壕防匪騷擾

縣內部家店警察署長張旭東民、精明幾練、學品兼優、久充警官、頗蒙上峰嘉許、自到任以來、對於部屬、寬嚴並濟、是以部下均心悅服從、對于地方治安、極力整頓、不遺餘力、刻因現值夏令、恐商民感患傳染病、極力提倡衛生、以防不虞、該公對于各村聞有匪警、即率警團、出發督剿、身先士卒、扼要防守、晝夜梭巡、以致匪徒聞風喪胆、小宵潛蹤商、民賴以平安、高枕無憂現因又值夏防、恐匪騷擾特招集商民、提倡修築圍壕以防匪患云

鴉片專賣署 調查員來安
會討緝私事宜

奉天鴉片專賣署、調查股長李小亭氏、於月之二十八日由省來安、下榻於元成號鴉片零賣所、即日下午七時假鴉片組合會開會、到各零賣所經理、討論緝私及指示進行事宜、聞將各小賣所調查完竣、於翌晨乘車返省云

凌源

為慰陣亡將士 開慰靈祭典
縣署隆重舉行

縣公署於五月二十六日、籌開凌源凌南剿匪日滿戰歿勇士慰靈祭盛典、對戰功者之感謝、及表彰狀受與式以誌偉功、而慰英魂、是日凌晨淸爽、在暖閣內外佈置一切正中供到戰歿六勇士之牌位友軍大野永寬曹長以下四名及保甲馬忠祿、張廷祥二名均蒞往參加並有熱河省長、警務廳長特贈、以及各機關之花圈多架、閃擺兩邊、左右懸掛各機關之輓聯誄詞、說意沉痛、詞尚哀悼午後參與慰祭之熱河省長代表民政廳長影麟氏、警務廳長代表、總務科長小田氏、及正副委員長、凌南縣長閻家統氏、凌南友軍警備隊長某氏本街友邦各機關和學生、及治城各機關法團、駐軍團長官佐兵士、各學校學生等均於定刻二時許、則一同着席三由主祭委員長(本邑史縣致詞)、繼則日滿僧衆讀長經超度、次為各界弔祭、全體焚香、對戰死者戰功感謝狀及表彰狀受與勇士遺屬、馬青山、張廷芝二人、後乃各界讀誦禮詞、而全場為之肅然氣象頓呈慘淡、英靈有知必怡然自慰、順序禮畢、隨即閉式、所有參與祭慰者、魚貫出場云

撫順

力求刷新各村政 採取併村制度

茲據藩界消息、採取併村政策、刷新村政、與撫邑相毗連、近在咫尺的深井子地方亦同時奉到縣令、遵期舉行九村合併的計劃、該原來九個村、村戶口數額九百家中得選置村黨十一人、互選村長村副二人、備選二人、由縣甄別後、決定之該、村刻正籌備、待期舉行中、不過希望者、大有人在、然無眞實議能、和端方素行者、恐難勝其任耳

岫岩

警檢協議 決定事項

岫岩縣公署、警務局、前奉安東省公署、警務廳訓令內開、頒發警檢協議、決定事項、合作注意事項各一份、業經轉飭各署隊遵照實行在案、茲查檢警合作注意事項(乙)第二條內載、檢察官對於乙種司法警察官、(即檢警合作辦法內所規定之乙種司法警察官、如各縣之警察分署長等是)或司法警察有所指揮命令時、其公文用乙種司法警察官、或司法警察對於檢察官報告、或請示時用呈並均須直接行之、勿用該管上級官署轉行、以期敏速、其送案時亦同等語、按上項之規定、既令警察署長向法院直接行文送案、但各該警署仍須將原辦案經過情形、分報警務局查核、至於警察大隊長、各中隊長、似亦包括於乙種司法警察官之內(參照檢警合作辦法第二條、乙種司法檢察官之規定)各該隊所辦案件、亦應直接呈送法院、方合立法意旨惟查各隊部與各區署組織不同、未設辦理司法人員、若令一律直接向法院送案、對於一切送案手續、辦案方法恐難完備、且有失監督考查之處、警務局岳局長有鑒及此、為愼重辦理刑事案件起見、援照檢廳合作注意(乙)第二條之規定、擬具變通簡捷辦法、為一時之權宜計、茲將其辦法分述於左

(一)嗣後各警察仍隊長自行經手拿辦盜匪嫌疑刑事案件、仍行呈送警務局、依法訊明核轉

(二)各警察中隊長、拿獲盜匪嫌疑刑事人犯、除分報該管大隊長外、須將該案直接呈送警務局、訊明核轉

(三)各分隊長等拿獲案件、仍須呈送該管中隊長、轉送警務局、以明統系、如此辦理、於定章既不相背且可收敏捷速轉之効、乃於月之二十五日、令各署隊遵照辦理云

錢家店

中街路北之大火警 計延燒十一家
房屋貨品頃刻化成焦土

本鎭自今春以來、久未降雨人心憂慼、而播種者早苗、業已枯槁、晚苗亦未萌芽、終日大風狂吼、有害於萬物於五月二十八日、忽由中街路北郝發祥及李芝蘭肉舖等院內、發生火警、當被鄰警觀見、鳴笛召農商戶人等、急趨捕救、當時火燄冲天、火勢愈大、以致燃燒大小商民戶十一處、片刻間成為焦土、損失甚鉅、謂前誌文友軒等小火警、迭經五次、屢為火燃燒、今又例入燃火線內、該商民人等既遭前火警戒、仍不知注意、故又有此一警云

建築鎭壕已告竣

本鎭奉令修建鎭壕、業已告竣、壕高六尺、開口下一丈上寬四尺、外壕溝深寬各六尺、四面各留一門、東西通路、南門直達車站、北門可通北河之口、交通便利、馬路整齊、以維保守治安、而防匪、患是以遼水澎漲、亦無水災之虞、鎭街西有國有官產地基一段、租放民戶、為併村之建築住所之應用、大興土木工作、惟商農沿戶出工包修、苦難以極、此經五署分所巡官高雲鵬氏以及商農會長等監查督飭、不辭辛勞之苦、以致該鎭大有一番新氣象云

財務局主任易人

鎭財務分局主任楊秀山、因有他就、於月之二十七日請准長假、遺缺鄭學銘接充斯任、而鄭君歷充財政要職幹練老誠、精明有為對於局務一切、無不整頓、徵收手續、亦力求捷便、是以交際相處可親、辦徵收之事、

宜必有一番刷新矣

遼河渡船 行將開駛

本鎭位居遼河南岸二里之遙故交通有碍、有趙有發者、創製渡船以來、為便利交通去年九月間、將船沉於水、超某又勸募修船費三千餘元經警備軍助百元、極東產業百元、商會百元各善士均以資助、而款不足、緩於秋季補還、今渡船建造完竣、不日下河開渡駛行矣

卍會發放 三期賑粮

本鎭於五月二十九日、卍字會監放員戴明本等、運到賑糧包米四十餘石、蔡大林在車站放領、五署管轄四村、經韓慶三等村長呈請縣長轉呈卍字會、情因各村飢民嗷嗷待救、急如星火之情形、頃蒙發放錢家店二三村六十餘石、成年者領包米十六公斤、未成年者減半、每人均領銀幣半角、按戶領賑收據放粮、五署李署長派員監督、饑民受惠實非淺鮮云

本溪

縣長關心民食
捐廉助賑之義舉

本溪四鄉因去秋年景歉收、以致民食缺乏、又兼今春酷旱異常、終日以樹皮草葉為食者大有人在、是以日前農務會長崔向陽特請省署撥賑糧二千石、無奈杯水車薪、無濟於事、仍然哀鴻遍野、觸目傷心、今縣長王蔭樁氏有鑒及此、不忍庶民坐以待斃、特將個人薪俸捐助一月外、並所屬各科局長等按月薪十分之一扣留、以便購買賑糧今王縣長關心民食可見一斑矣

阿城

建國四屆運會 職員業已選定

阿城縣署奉濱江省公署訓令於六月五日(即古歷五月五日)在東門外體育場、舉行慶祝大典第四次運動大會、所有會內職員、均已推定、通知分但責任、茲錄其名單於下會長賈縣長、副局長李局長、金梭長、一、總務股長徐肇基、二、事務系主任伊長庚、幹事蔡鳳章、邱慶文、三、運動系主任陳嵩常、幹事徐鋒、李臨澤劉萬長、辛程雲、胡世昌、郝文章、四、衛生系主任吳子良、五警衛系主任趙元璣、幹事郎振芳、王正民、六、競賽股長徐鐘毓、七、徑賽系主任焦隆升、評判員、劉邦哲、茂森動、王士杰、曹振升、劉萬良、孫煥文、八、田賽系主任李鳳羽、九、評判員辛程雲、王振東、發令系主任徐鋒、發令員、吳士文、曲玉禾、十、糾察系主任李芳、糾察員、張丕全、孟行林、關保棟、唐恩普、孫遇琛、楊廣斌、候文盛、蘇錫慶、十一、注冊股長張蕊蘭、十二、宣傳系主任唐奎斌、幹事超連仲、十三、文書系主任富中廉、幹事奚振遠、柳律、李秉全、閻世昌、十四、奬品股長英文麟、十五、收發系主任石林、幹事那玉書、守田、伊褚國、十六、分劉配系主任靳鴻珩、幹事閻世昌等云

張家灣

兩級小學火警 延燒數小時
係因不肖者銜怨而出此

德惠縣立張家灣西街兩級小學校、操場西北隅由該校寄宿生購集秫楷二萬二千之譜於二十九日晚十一時半、煙焰突起、火光冲天、繼聞火藥氣味、當即電報該管警署鳴笛援救、經混成第十旅十三團趙副官、督飭追擊砲連少尉排長萬尉農、率軍事教育班十八人、在火場維持秩序、本街第四區警察署、派警督飭市民、奮力援救、惟因井水不淸、火勢頗猛、僅可截斷火線、維護校舍、直至次早三時方息、究其起火原因係因本街不肖之徒、時有偸竊行為、常被學生捉獲侮辱申斥、由此積怨、因而肇出險劇、結果由該校校長王修椿凱解私囊救濟學生宿費

消防組正式成立

阿城縣前奉省公署令成立之消防組、已誌本報、於昨在北草市廣場內、舉行試演遇警救法、並傳知各商號之臨時救火隊、首由縣長率各機關首領、前往指導、並將其消防組組織、內容計下、一、警務局消防組、附設於第一保甲所院內、委保長趙璽庭兼任消防隊長、由城內四隅壯丁團抽調壯丁二十名、兼充消防兵、以節經費、二、消防組由商務會借水龍一架手拉車二輛、並由警務局發下水龍一架、現已將救火應用器具火勾子大小玻璃斧、已製完備、三、抽調壯丁、按日訓練、以資遇警熟習、四、遇有火警時、仍以關帝廟鐘聲為號向東三西四南五北六、指定方或十戶長、管界內發生火警時、時該管甲長、或丁戶長須立刻報商會鳴鐘、傳知水會、並報知保甲所帶壯十往救、如附近有電話、以電話傳報、以期迅速、六、如發現火警之處、即已分報、而經戶主或鄰右業經救息時、該管甲長或十戶長、仍應分報商會、及保甲所立止鳴鐘施救、以免商民惶恐云

撫松

陣斃匪首得獲槍彈 股匪竄入森林
搜剿於大東溝警隊建殊勛

撫松縣警察第三中隊長唐振東氏、於五月二十一日午前十時據民戶報告大東溝地方出產禁界竄來胡匪五十餘名、係紅軍羽黨報字三勝軍、唐中隊長當即派第一分隊長帶警士十二名前往大東溝一帶搜剿、於五月二十二日上午十一點時在大東溝地方與匪接仗二小時之久、胡匪見勢不住、逃竄森林當時搜出擊斃匪首(同義)(三勝)二名、自來得手槍二支、子彈袋二條手戳二個、當將胡匪首級割下、該隊長奮不顧身帶隊前往追捕、追到山深林密之處双方又開擊接仗一小時之久該隊班長馮喜林警士劉德慶身中流彈、當時殞命、該匪逃竄無踪矣云

錦縣

冬賑委會 催繳賑欸

本省治下各縣、因去歲災害迭呈、以致災情奇重、數十萬災民、如處水火、嗷々待哺、其狀可憫、因之錦州省當局、為便救濟起見、乃組織水災冬賑委員會、印製捐册、分發各機關、團體、自募集欸、賑以便救濟、自捐册分發後、募捐呈繳者有之而遲慢未繳者、亦復不少、該會現為救濟計、特分函各界催繳賑欸中云

巴彥

步匪十名闖入劉宅 擊斃事主一人
槍傷一人綁去五名人票 警所及自衛團正追緝中

本縣東南距縣城十五里第二十七甲、何家窩堡屯、任戶劉德福家、於廿七日晚十二時、突來步匪十名、匪首不詳、闖進院內、開槍攻擊、當將劉德福一名打死、其季子劉國興一名受傷、綁去劉國相劉德玉二名、並小孩三名、綁畢即向東北逃去、該管分駐所長協同自衛團、現正出動追擊云

四平街

演劇酬神事 尚在磋商中

本埠當四月八廟會、連演大戲兩次已誌前報、但因今春末夏初耕出之際、未曾降雨四鄉農民極憂慮、是以有卍會會長馬龍潭關靜度兩公長首倡祈雨、並斷宰三日、喜得皇天之靈果然驗應、該兩公以此欲酬神恩、擬假玉皇廟前、演劇幾日、惟因此項劇費、得募捐助之、因此兩會長於日前、在北市場四合飯店、招集各方會議、募欸之方法、結果尙無一定、惟因縣長念及、現值經濟奇緊之時、以為酬神一事、可行可止、至於其罪名、縣長廿願負咎、而市民等聞縣長之口號、皆謂此際理所應當、無不歡贊、但所請祈雨劇、亦不為不合、其結果如何容訪再誌云

東豐

縣署第八次 會議之提案

東豐縣公署於五月廿五日下午一時在該署會議室召開第八次縣務會議、記錄如左

主席　縣長徐維淮

出席人員　參事官宮崎薰、副參事官滿川郁朗、總務科長郭文範、警務局長宋錫武警務指導官田中秀一、財務局長稱義、教育局長張樂山經理官堀內貞雄內務局行政股長馬貴榮翻譯員張鴻賓、記錄科員戚長凱

缺席人員　內務局長王乃源該警務指導官高橋韜策柏原文三郎

一、省發火災救濟金國幣壹千元分配辦法、已經總務科長擬出案(總務科長提出)

決議准照擬定分配辦法、其縣城東街　共焚民房　三百五十二間、每間發給救濟金二元、共計國幣七百零四元下餘國幣二百九十六元、即給上次城內東街火災調查遺漏之災民、所有前已給粮者不再救濟、此外宜春里火災各民戶幷未救濟、此次一併購粮勻給小人按大人半數給與之

二、為據財務局答報勘驗在逃崔前局長之承保天泰當及大德錢號等抵還之土地房間情形案(總務科提)

決議、依派財務局長偕同經理官及應務股長一同前往另行勘驗明斷、答報再行核辦

三、為據財務局答報派員查明學田佃戶貧困狀況並擬具辦法案(總務科提)

決議通過、照辦、但拖欠租粮各民戶、限於本年十二月底將欠粮償淸幷應勒令備具妥保、出立欠據、以防意外

四、為據客民楊興魁等呈請在縣街所購之小米四石零五升、因本縣禁運被照章沒收請發還案(內務局提)

決議、其小米充賞之部分、業經原辦警署照數扣留、無從發還、下餘者准予發還、但須將小米交還原賣主將錢找回、不准將小米運走、以示限制

五、為據警務局呈報騎二中隊警士于德福所乘之馬在五區叭哈桓子地方剿匪被匪擊斃、擬由警察獎勵費項下撥給馬價六十元、以示體郵案(總務科提)

決議、現在警察獎勵費項下已無存欵、應由治安後援會捐欵項下撥給國幣六十元

六、商農會及一區公所呈請擬購買消防器具請由民房征費案(縣長交議)

決議、應令飭商農會及一區公所造具收入支出預算書、報縣再行核議

七、據縣民宋忠武請擬設備衛生水車拉運汙水案(縣長交議)

決議、事關公衆衛生、碍難照准、應即令飭該民知照

八、警察一署呈請平定縣城十房租幷稱房主有逼索現銀元房租等情、請示遵案(縣長交議)

決議、本年房租今年一律不准折扣、亦不准增漲、均須交納國幣、房主如有逼索現銀元者、以紊亂貨幣法處罰由警務局保安股員查核之責幷佈告人民週知

九、為沙河鎭商會呈請擬在縣城購運食粮案(內務局提)

決議、通過照辦

十、為一區公所答稱各村補修道路應用砂石、各該場主阻止拉運請核示案(內務局提)

決議、事關修理道路係奉六憲命令仍應按去年辦法繼續辦理

十一、為籌措第四次建國紀念運動會所需經費、約國幣一百九十五元、應由何欵支銷案(教育局提)

決議、除省補助四十元外其不足之欵、由教育雜費項下支銷

十二、為擬將縣城各校添設電話案(教育局提)

決議、應由教育局造具預算報核幷應與電話局接洽有話

十三、整理私帖資金貸欵償還案(財務局提)

決議、暫行保留

十四、准滿洲中央起行函請償還所欠本行舊帖業東興當債欵案(財務局提)

決議、應由財務局據理以函覆之

訥河

道德會傳習班 學行開學典禮

本縣設立之道德會、附設之傳習班、現已第三期開課、已於本月二十五日、上午十二時許、正式舉行開學典禮業由該會先函、各機關首領並紳商法團等、均於是日蒞臨、茲將是日舉辦典禮程序分別誌下、一、縣長率同各首領法團等、二、隆重向皇帝御容行最敬禮、二、該班王女士主任、報告本班傳習進行情形、三、縣長訓詞、大意略謂、世風不古、人心淺薄幾不知道德為何物、如無相當勸勉、則世風日壞、不堪收拾、故道德分會、成立傳習班、以期挽回頹風、而現王道政治精神、本班最應注意事項、即男女不可混雜、應男女分班昕講則能養成道德之精神云云、四、鹽倉張倉長講演、略謂本人時逢貴班開學典禮、不勝榮幸、查傳習班、先後已畢業兩期、所得程績、均皆優良、足見崔縣長提倡有方、而貴班諸同仁、尤能奮勉進行、故得美滿結果、今天本人所講亦無甚精神、惟希望嗣後諸君努力整頓、而各學員亦求振奮精神、五相勉勵、庶不負縣長提倡之美意云云、五、學員答詞、直至午後二時許散會云云

泰來

請求狀須貼印花

泰來縣公署、昨訓令各警察署轉飭民衆、凡投遞申請、呈件及保結甘結等書類均須依據印花章程貼粘印紙、凡民衆呈請呈及甘結切結均貼印紙一角、保組貼印紙兩角至有現金數目之字據則貼印花率遞加貼之、倘以白呈申請、不唯不予受理、且加嚴重科罰云

瑣聞

△拐小兒犯被獲

(公主嶺)河南臨河街、住戶郭姓之小兒、年甫五歲、於五月之二十三日在門首玩耍之際、當來一朝鮮人、小乘兒家屬不備、即行抱走城外意欲遠揚、追經兒家因時久不見小兒歸家、遍處找尋無踪、嗣經隣人告知、方悉被韓人竊拐出城、遂即追回、幸未他適、而郭姓擬將、該犯韓人、送警究辦、以儆將來後經魯仲連從中調解、始行完結云

△病愈演戲酬神

(公主嶺)河南人和福院內住戶、邵姓家人、久病不愈、遂許願許影、病已霍然、故於五月之二十日、叁神唱影、以答神庥、於是高搭、借用式影台、連夜間演唱、觀衆共甚夥、演三日云

△偷兒竊去菜刀

(隆化)本邑同樂鴉片零賣所日前被偷兒將菜刀竊去、遂置買新刀一把、忽於日昨復被偷兒光顧仍將菜刀竊去云

△鴉片營業不振

(九台)本邑鴉片零賣所、全市僅有兩處、照市面發達戶口之多、亦謂興盛之零賣所以後見以興盛、各人民紛紛呈請添設、現在台街零賣七處、雖然交通之便、戶口繁多、未免零賣過多為患、查台縣為吉省零賣最多之縣、商業蕭條、人民之荒饑、每日吸者日見少矣、賣之錢貧不敷一日之用、鴉片營業不振有以致之耳

△演戲酬答神庥

(蘆家屯)第二區區長、張濬川氏、前曾遵令、設壇求雨以濟災民、業誌前報、果於五月二十七日、甘霖普降、群黎獲生、是以招集各村長及各首腦等、討論演說事宜現已計議妥協、決演五天、以答神庥、定於六月二日、開幕、一般有周郎癖者、不絕於途、紅男綠女、扶老携幼車水馬龍、踴躍非常云

△縣署賞罰佈告

(綏化)本縣城內各街溝板道路坍壞、前經令行所屬、嚴督各商民戶、從新修復、現已蒇事、其賞罰辦法、仍援照上年辦理、茲將賞罰各戶姓名列後、特此佈仰週知此佈

得獎姓名

一、頭等一名王占山五元花園街、二等二名邱殿臣二元花園街、謝煥章二元洪泰棧胡同、三等十名王柵舖一元啓明街、唐萬春一元啓明街、鹽倉一元南大街、周福資興源一元松木大街、王和一元北大街、顧錫祿一元華嚴街、一元西草市、嚴子久一元保安街、東合當一元大同街、長慶森一元南大街

被罰姓名

王廼生南大街一元、裴玉堂南大街一元、趙畫舖南大街一元、于化民教育街五角、崔秀峰王大升縣署街一元、錦和西西大街一元、富貴街一元、福合堂西大街五角、謝永春大有街五角、榮萬德大有五角

西安

縣當局救濟災民 設救濟委員會

奔走會長募捐商民踴躍輸將

本邑二十八區、遭匪焚燬劫殺、數次擾亂、人民流落失所、哀鴻遍野、日食米糠樹葉者之飢苦慘狀、不忍目覩、縣長關義鐸、參事官肥後正樹、積極成立救濟委員會、令縣城商務會、派員沿戶募集、聞經副會長韓煥章、中興濟執事李芳閣等、不辭勞瘁、奔走各方、為災民募集、向仁人老士、咸存痌瘝在抱胞與為懷之念、踴躍輸將、三二日間、竟蒙各大善士樂助包米紅粮等百數十石、總有成數、即赴該區放賑云

民部江口屬官 來西安視察

民政部屬官江口氏、科員中園氏、峨部氏、王裕民、王義知、於月二十八日、下午六時四十五分列車、由東豐來安、下榻於日本旅館、休翌晨二十九日上午十時、到縣公署各科局、視察會計股、及財務局田賦等畢、當於會議廳招待、參事官肥後正樹、總務科長李旭滄、及指導官各局長作陪、並指導改革一切、於下午一時許查竣、後聞於今日乘車轉道返省云

巴彥

暴徒强奪幼兒手鐲 崗警逮捕訊辦

本埠義和隆衚衕、前日有關姓八齡幼童、正在該處玩耍之際、突來暴徒、見左右無人、將該幼童腕上所帶之銀鐲强行奪下、當被崗警發覺立即逮捕送署訊辦云

三警士捉獲 密吸鴉片犯

本縣警察署警士三名、於廿六日午後三時、在東德化街呂振祿院內、獲有王姓住戶密吸鴉片一案、帶署訊辦備文送局云

去歲各商業 惟粮商獲利

本埠商業去歲獲利者、惟有粮業最佔優勝、查其原因、係因去歲粮行、步步上升、本埠粮商、均作存盤主意、以至獲利頗厚、至於綢緞雜貨商店、雖然竭力整頓、競爭營業、稍有起色、但是對於獲利均屬寥々云

安東

電報電話局合併

安東市官電報局定於六月一日々實行遷移本市後聚寶街電話局內合併一處辦公、以聯絡便利、此次合併經營、諒前途發達無可限量矣云

撫順

稅局長新陳交替

撫順稅捐總局々長鄭士純氏轉任北鎮縣稅捐局長職等情已誌前報、據聞後任人選、為稅務司內定、決以前任黑龍江稅務監督署廿職中之周鳳翥接充、併已預定六月七日新陳交代云

炭礦街基一部 出售俾便建築

撫順縣街移轉關係中之新市街土地、除預備兩相掉換外、署有殘餘、炭鑛方面因為一般人之希望、決意提出一部份價賣、以便利建築者之要求、日前佈告通知限定五月二十九、三十、三十一、三日間、公開報名領買、聞擬予賣出之數、為四百畝許、一般提出土地請買書之數量、竟有二十餘畝之多、將來如何分配、尚未明瞭

沙河

警署領到槍炮 馳赴馬兒山 討伐盤踞股匪

瀋陽縣第三區柳匠屯、警察署長劉東海氏、自到任後、因屬境匪患頻仍、責無旁貸、查東南方馬兒山一帶、久為藏匪之地、時有匪人到處搶劫、民不聊生、經科前署長迭次任職、終未盡絕根株、邇來竟聚集股匪至三十餘人之多、綁勒日甚、若不早期殲滅、轉瞬青紗帳起、勢必猖獗難圖、該署長有鑒及此、故於日前親身化裝、探明該匪等係在馬兒山端、憑天然石險為窠穴、並儲有多量給養、為圖久遠、該署長當將探得匪情、擬捕計畫、請發武器各情形呈報上峰、允准、已領到輕機關槍一挺、迫擊砲一門、於五月三十日午前九時、劉署長鄭主任督帶騎步警甲數十名、彈藥車一輛、馳往討伐云、查劉署長智勇兼備、擊捕有方、指顧捷音不難蕩平醜類矣

凌源

道德會王德育部長 講演道德盛況

詳解理性足以感化人心 市民往聽者一時極踴躍

萬國道德會、德育部長王鳳儀氏、新京總會講演主任岳興華氏、率領男女講演員十餘人、日前由熱河出發、經三溝、六溝、平泉、由八里罕至三十家子鎮、於五月二十七日由三來凌、查該團此次出發、抱極大宣傳之宗旨、是以途中、經過各地、均有盛大講演、備受各地士庭歡迎、該團人等抵凌後、即全體下榻小西街道德分會內、事前經該分會會長楊學成氏對于籌備講演會務、極力辦理、各事井然、並分別通知各界聽講、次日(二十八)該團及分會人員、召開臨時會議後、即由王鳳儀、及男女各演員、次第登台講演、來賓方面、除各機關法團新聞界外、尚有多數男女老幼市民聽講、聞各該講員、此番到各處講演志願甚大、並且負有啓迪民衆固有之天性、和培植未來之道德、貢獻社會、責任綦重、故而諸員對於講演大賣力氣、甚至舌敝唇焦、期化愚頑、盡成良善、乃一切道德性理、分斷譬喻、無不維妙維肖、然引人入勝、百聽不厭、至廿九、三十兩日、市民前往聽講者、益形踴躍、院內棚下、幾無容身之地、而各團員、越發抖擻精神、講聲滔々不絕、聽之津々有味、講到極微絕妙處、令人贊嘆、滑稽處、又為莞爾、入情入理、精不厭不同、於是博得市民熱烈歡迎、掌聲盈耳、可見道德昌明、人心未泯、該團員等、弗顧勞瘁、不辭跋步、醒世指迷、造福人群、有功社會、實非淺鮮、該團於三日、講演工作竣事、于擬三十一日、由凌首途赴朝錦各處、從事講演云

延吉

二營隆重舉行 詔書傳達式

八團二營移防

混成第七旅旅長兼地區司令金恩奎氏、昨日午後二時、在第二營部舉行皇帝陛下頒賜第二營及迫擊砲連詔書傳達式、由金司令敬謹捧讀詔書、該營士兵整列肅立恭聽、並訓話一小時云

又訊、八團第二營代理營長孫富有、於日前派上尉營副至琿春開防、該營於今日午後三時開拔赴琿春駐守云

飭各署嚴佈夏防

延吉縣警務局長梁學貴氏、茲因值此冗綠樹濃陰青紗帳起之際、匪徒必乘時蠢動滋事、若不事前籌備夏防、治安為保、該局長為防患未然起見、特飭所屬各署長、嚴佈夏防、以策萬全、而盡警察之天職云

民部賜金獎慰 剿匪出力者

當五月二日、共匪襲擊列車之時、三區明月溝警察第三署人員、追隨討伐軍、救出之人票內、有民政部職員一名、該員抵京報告、由民政部、賜獎金卅元、昨日頒發到縣、李縣長接到後、當即通知該署派員具領分賞有功云

送女受辱而邀賞

間島省公署教育廳學務科王科長、現寓大旅館內、該科長有一四齡女公子、於昨日午前在街市玩耍、因無人跟隨、忘却住所、情急而哭、適有張印堂之妻某氏、過其前瞥見、氏與王科長住同院故識之、自覺無猜、當將其抱住、因不知王科長之住所無法送還、轉送四分所、當必尋覓、係間科長太太及僕尋至、見某氏尚抱其女公子在懷、疑某氏為誘拐被捕、逐大加詬罵、立請趙巡官懲辦某氏、經趙巡官將情由詳細說明、王夫人始令將某氏釋出、事被蔡省長夫人聞悉(因省長公館在四分所)甚不為然、以某氏雖係貧婦、心志坦白、情實可嘉、況無誘拐情事、反無故受辱、遂起憐憫之念、當派警將某氏喚回、賞與國幣十元以嘉其誠云

治維會開幹部會

東南地區治安維持會、於五月廿八九兩日間之協議會、在延吉籌備開會、已然準期在本埠友軍守備隊開會、因係初期之開會、先召開幹部會議、其會議之內容細目、於今日協商、聞此番之會議範圍廣汎、吉間兩省、日滿軍政警要人、或親參加、或派代表與會云

黑河

警局開月終會議

黑河省之璦琿縣警務局、所屬各警察署、每屆月終均行召開之月終警務會議、並領經費及薪餉、是以各署長、於五月份又告終了、現五月二十六日、均於二十七日午後一時、在警務局開警務會議、出席為局長指導官、以下署長以及股長等、為討論警務進行事宜、至午後四時許始行閉會云

姘婦被棄無法 吞鴉片尋死

被救得甦生

黑河大興街西首、天和順商店、執事王某、有姘婦某氏、夥度多年、近因王某髮妻來黑、該某即擬與姘婦離散、該婦得知後、自知已係半老徐娘、果與雙方脫散關係、隻身難以度活、遂生厭世之念、於五月二十六日上午十時、私服阿芙蓉五份(二錢三分)、擬於尋死、後經伊人發覺、當將積善醫院韓院長請到、施行救治、除灌入倒藥外、並注射救急藥針數管、至午后三時許、始將毒物吐盡、逐漸甦醒、得以無虞云

昌圖

振興村和悅村住民 兩家被匪搶掠

損失財物均頗不貲

昌圖縣公署據第四區警察署警長高志新報稱、距金家屯三十里振興村平安堡屯地方、住民安振勳家、於五月二十八日午前二時、突來步匪四名、身着便衣、操本地口音、二持槍械、二持刀棒、闖入屋內、計搶去國幣五十五元、金鐲子六個、銀手鐲二付、匪即逃逸云、又訊、第四區和悅村趙家窩堡屯、住民王金家、於五月三十一日午前二時、突來步匪七名、二持手槍、五持木棒、內五名身穿灰色軍衣、二名着便衣、闖入屋內、搶去棉夾衣服五十餘件、棉被褥床一、搶畢向北逃去云

紀念期安電燈 免收安燈費

昌圖電業股份有限公司、主任渡邊敏雄氏、自視事以來、提倡電業、不遺餘力、故該公司營業日漸起色、茲屆創立週年紀念之期、為優待燈戶業務擴充起見、由六月一日至五日、在此期間內、如有申請設電燈者、免收按燈費、並有其他優待特點、如距離電桿線較遠之戶、亦能從新設備、並將電燈與油燈作一比較、以期喚起民衆之注意、如電爐子、電熨斗電扇電拿麻器等、日用之家具尤為便利云

家被匪搶逃散 尋夫竟無着 又將小孩遺失

請卍字會援助

有原籍長春縣二道崗子屯、住民張永貴者、家屬二十餘口、於上月間、該屯闖入胡匪多名、搶掠一空、臨行將房屋縱火焚燬、該張姓家人倉皇避難、逃散無踪、僅剩張永貴之繼母及其妻張張氏、攜九歲之子、與六歲小兒、三輩四口、赴奉天尋張永貴、竟遍覓無着、而川資業已告罄、囊中空々、遂投請奉天紅卍字會懇求救助、該會代買抵鐵嶺四人車票兩個半、開條證明、囑各卍字會投遞便可歸里、當張張氏在鐵嶺站買票時、其婆母攜九歲小兒、失散無踪、四處遍尋報官搜查、結果仍無下落、日昨張張氏攜六歲小兒滋昌、到紅卍字會請求援助、該會以其情狀堪憐、大發慈悲、施給國幣一元三角、張張氏攜小兒乘火車赴昌圖驛、再換火車去四平街云

建國運動會 已籌備就緒 俟屆期舉行

建國紀念第四次大運動會、全國一致於六月五日舉行、本縣遵即成立籌備委員會、擬定在縣立師中操場招集日滿中小各校學生舉辦、以資慶祝、所有一切事宜、均經該會預先籌備就緒、現已函達各界查照、於六月五日蒞場指導一切、至會場詳情、容屆期參加後再誌

突泉

縣署二度 催促修築

突泉縣公署、前為急速繁榮市面計、凡有隙地未經建築者、限期修造、查現在除修造外、還有幾處隙地、無人建築、故作再次催修、并將該隙地、繪具圖說、如原業主延不動工、即任人報領修築、日昨縣長譴金馨、已佈告週知云

北黑列車脫軌 乘客均無恙

北黑鐵路因去年冬季、急於竣工、在大地皆冰之際完成偉大之工事、乃開始通車、自解凍後、路局雖對全線力加修理、而以凍解壞鬆、枕木仍間有動搖者、致連日列車屢行誤點、於五月二十又日北行車至孫吳驛附近、又行脫軌、於二十七日方到達黑河、然乘客尚未發生危險云

梁集屯警署遷移

梁集屯警察署署長尹德政、對於警政之整頓、極有可觀、當地民衆、受惠良多、近該署長以該屯附近之東崗子地方、因係車站、故於日前申請警局、擬行遷移、當經警局批准、即着手修理房所、現已竣工、於六月一日正式遷入、改為東崗子警署云

朝鮮居留民會 改選會內役員

黑河朝鮮居留民會、成立迄今一載於茲、前任會長、因事務繁忙無力擔任、乃行改選、現已選舉完畢、茲將新任役員誌下

會長金東鮮、評議員金善容、李興來、韓晉澤、金明俊、李鍾化

縣署設宴歡送 指導官榮轉

黑河省璦琿縣警務局指導官伊藤忠吉、奉令榮轉桓仁、故璦琿縣公署縣長參事官各科局長並警務局指導官以下以股長署隊長等、於五月二十七日午後五時、在德聚園飯店、設宴歡送、以資餞別、並當經袁縣長威警務局長致祝辭、伊藤指導答詞、賓主盡歡、至九時許始行散會云 又於二十八日警務局威局長以下全體、與伊藤氏攝影用資臨別紀念

牛莊

邢署長克盡厥職

邑五區警察署々長邢長貴、自到差以來、整頓警政、不遺餘力、暫編遊巡隊兩股、躬親巡查閭門、梭巡各街巷、搜查匪人、清查衛生、宣傳防火、家喻戶曉、商民遵守、該署長內外勤務、有條不紊、我商民得此賢明署長、受惠良多、感戴無極矣

長嶺

警務局長 校閱各署

新任長嶺縣警務局長楊建中氏自蒞職以來、對於地方警政勵精圖治、嚴加整頓、應革新行政事宜、多方搜求、不恥下問、任事將及月餘、長嶺警察界大有起色、近日又親同指導官等出外校閱警署、業將二三四校閱完竣、於昨二十七日公畢返縣、至五六七八各區擬於下月初旬再行檢閱、茲將其在外區校閱事項探錄於左

一、考試各署官員長警學科命題問答、術科看教練之精神動作、優者獎賞、劣者勉其勤學

一、檢查各警署內務文卷簿記等、不合格者、改正并規訂一律

一、訓練自衛團使在各署令自衛團演習兵操人并令帶去之警察隊作模範親自講解科目

一、招甲牌長等會議、施行保甲制度、令各甲長等對於十家連坐要格外注意各民戶不得通匪濟匪致干重咎

一、勸導僑民、三區內有韓僑在境內種稻田若干、局長躬親去五道泉子等處向該民等勸導說明日滿親善之意旨、而鮮人亦應當與滿鮮人互相愛護以期達到日滿人提携之精神

一、對於各區警備道路尤注意、以期交通便利、早日修成、視與各保甲長會商等

一、對於民食捐款、均與甲長等商請維持繳納、民食缺乏之者、應由甲長酌商富戶暫借、以濟貧民

一、對於衛生事項局長親自講解、以使家家得免時疫

一、改善風俗禁止賭博、該縣而維生命、土地曠大鞭長莫及、居民往々習於游蕩而賭風尤盛、該局長有鑑及此、躬親講演人生首重勤儉、不可好賭、以免有凍餒之憂、該局長如此不辭辛苦熱心職責在吉林警界中實不可多得之人才耳

大林站

數匪强搶油坊 得財物遠颺

損失百餘元

本鎮中街路北福盛興油房、於月之三十日下午八時許、由該商後院突來胡匪數名、有持手槍者亦有持木棒者、闖入室內、威嚇櫃夥不許聲揚、搜掠財物、由後院向北竄去、該號當即投報警務五署、被匪搶去國幣六十餘元之布疋及財物共損失百餘元之數、李署長聞報告後、當即帶警數名、以及巡官等驗勘匪道之情形、旋設卡搜捕時匪已鼠竄無踪矣

岫岩

深夜被匪綁走 幸警追緝打下

本邑南街住戶王秀峰者年逾花甲、性質溫存徒以世營商業、儲蓄頗厚故為一般歹人所垂涎、於昨夜廿八十一點鐘時、突由後牆闖入匪徒三名、各持兇器兇惡異常入屋即將王秀峰及十餘歲之幼兒由睡朦中一併架起綁住移向東行、攜由警備壕壕溜出藉償所欲、不料伊家人等於匪走後、便鳴警追緝、一時喧卡四布、槍聲隆隆、而該王秀峰情急喇喊矢死抗拒不予隨行、該匪等見勢不佳、便捨票逃竄、迨王秀峰及幼子回家、見身體青腫數處、幸無性命之憂若王某者、可謂不幸中之幸云

天光電影院 端午節選什麼影片? 請注意本報五日廣告

大連西崗新大街

裕成號綢緞百貨店

電話 批發部 長三三三九八 門市部 三二四四一 番

◉冬盡春初 ○整備衣服 ◉快去裕成 ○貨店剪布 ◉綢緞呢絨 ○各式各路 ◉明碼實價 ○歡迎主顧

一九三五年新發明 ▲富家絨 ▲春霄絨 ▲美的絨 ▲春風縐 ▲米也縐 ▲傑美縐 ▲七五綾 ○西裝服料 ○時髦女大衣

大連 中央旅館 大連市榮町三番地 長電話二二九四六番

中央旅館十大特色

一、壯嚴 達官顯宦 可作行轅
二、富麗 佈置雅潔 百餘房間
三、房間 單間等級 安價極賤
四、衛生 窩明凡淨 大小水便
五、沐浴 池塘浴盆 化裝洗面
六、飯菜 廚師精良 餚饌豐滿
七、經濟 宿費低廉 敝館為先
八、優待 各界團體 優待周全
九、使役 茶房親切 侍奉恐懃
十、送迎 車站碼頭 派人送迎

地址 大連熱鬧街市之中心點 連鎖商店傍榮町二番地 前臨電氣花園美不勝收 背景大連海灣帆橋林立 電報掛號八五五八 長電話二二九四六

顧用乳母

乳兒二月出生欲知詳細可來面談 自去年九月產育者至急顧用

滿鐵醫院小兒科乳兒室 高木富

高級新車 無線電收音機車

大安汽車行

大連西崗日新街 電話 三二二一四番 二一三四四番 三三一〇六番

新到春季洋服材料大犧牲

定做每套正價 四十五圓 四十圓 三十五圓

現賣 三十八圓 三十三圓 二十八圓

欲購從速勿失良機

會源洋服店 大連市內監部通百五番地 電話(二)七〇九三番

急告

欲根本去儉省須選擇品質之優劣 品優價廉堅固耐久中 又莫勝於

最新出品 三環套日牌

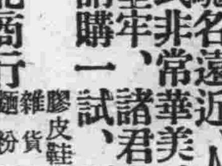

各種的膠皮靴鞋、而樣式非常華美、做法特別的堅牢、諸君有未穿過者、請購一試、利便自曉

大連 東北商行 謹啓

膠皮鞋部 雜貨部 麵粉部 藥品部 化粧品部 火災保險部 人壽保險部 五金部 機械部 ペニヤ販部

物產部 保險部 長電話三一四五六番 三一一二九番 本行市內三春町二番地

招募下列各處代理店 熱河全省、奉天、四平街、鐵嶺、公主嶺、四洮線、開原、營口、

外科 內臟、肛門、脫腸、整形、花柳病一般、X線科、內科、產婦人科

(病室完備)

大同醫院

醫學博士 傅元煊 產婆 葛井せき

大連市西崗街九〇番地(西崗榮市前電車站東) 電話三、三四四五

本號專門照像各界贊許已屆念有八載茲為精益求精敝館主特赴東京澈底研究照像藝術業就回國並履各大商埠採辦應時器具佈景以助出品之奧妙

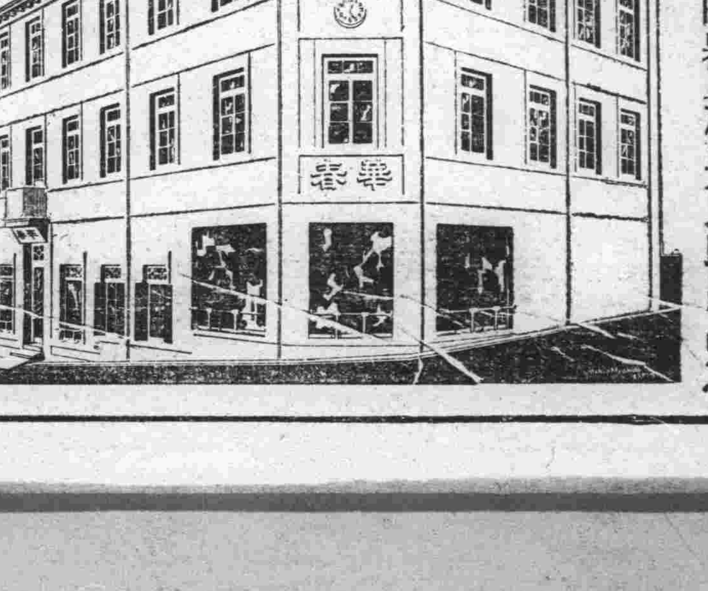

至于樓房之寬濶佈置之完全添備華服西服化粧服等又其次也光顧諸君盍興乎來

華春照像館啓

本館 大連市平和街六番地 電話(三)二六七二番
支店 金州城內火神廟街 電話一六六番

乳母僱用 分娩三個月以內乳母優薪僱用 有志願者請於下午五時來山縣通三井洋行馬秩衡處面議可也

永和利合記干菜 罐頭夏季大賤賣

敝號賣的海產罐頭本來是利如嘔頭實在沒有減價和賤賣的可能但是敝號為酬報顧主擴充營業起見所以勉強犧牲如海參干貝銀耳燕窩鮑魚魚肚龍魚腸茶腿等都特別賤價出售甚望各界人士趁機早買為盼

大連市浪速町一丁目四番地 永和利合記海產雜貨店謹啓 長電(二)七九六六番

大連 北平 大仁堂 分莊

本堂分設連市以來一為濟經活人二為提倡營業精選世驗有效之方

加料王府舒肝丸

能舒氣寬胸、兩脇脹滿、胸膈疼痛、嘔吐酸水、倒飽糟雜、不思飲食之症、急服此藥、神效無比

各種丸散 初一十五減價一成

西崗福德街二番地

香港 利源長山東行 啓事

啓者本行設立於香港迄今垂卅餘年資本雄厚信用昭著專門代理買賣客事自置高大樓房以應貴客之居寓茲為順時勢之潮流冀廣招徠貴客起見用特佈聞俾衆週知勿論南北貨物屆寓本行或函電相委代理買賣一律歡迎俱是竭誠代辦用金格外克已以副惠顧諸君之雅意也

有線・無線・電報掛號俱九四四四 香港高陞街

利源長行謹啓

大連

滿洲國教育視察團 相繼來旅大參觀
教員講習所一行百名三日到連
遼陽視察團豫期視察州內教育

滿洲國教育之積極廣設施、謀國民教育之普及、除增設各等之教育機關外、同時時々派遣各教育擔當者之視察團、俾考察各地先進的教育機關之設施及教授方法、兒童狀況、然後便依採長補短的方針、實行改善滿洲國內的諸般教育

即自康德元年度以來、時時組織教育參觀團、高級者赴日本各地考察全般的教育施設初級中級者則到先進的關東州旅大各地考察、若本年入春以來、到旅大之教育視察團體、月有十數起之多、於茲足證滿洲國教育之發展的程度了

玆又有文教部附設教員講習所、將講習畢業之教員百名組織旅大教育參觀團、一行定於六月三日晨八時抵連之列車來連、豫定在旅大視察三二日、盡量考察各教育機關云

又遼陽縣公署此次亦組織教育視察團派到旅大者一行十五名豫定於六月十日下午三時、於視察金州後來連、事前先致公函於本報、玆錄其原文及視察之日程等如下

△遼陽縣公署公函

逕啓者、查現在敝縣組織教育視查團、一組計十五人、擬定於六月九日午後十時二十八分出發、往旅順大連金州方面參觀、以資借鏡、玆已將視察行程表規定完畢、屆時如敝縣教育視察團、詣貴處時務請撥冗指示一切、俾獲他山之助、相應檢同行程表函請查照爲禱此致滿洲報社

△遼陽縣教育視察團行程表

六月九日、午後十時二十八分由遼陽發

同、十日、午前六時二十分到金州、參觀公學堂農業學校、農業試驗所於午後一時五十九分由金州發同日午後三時到大連

同、十一日、參觀第一中學校、電氣遊園、水產試驗所、中央試驗所、老虎灘

同、十二日、參觀滿洲報社、滿鐵本社、大連鐵工場、神明女學校、實業學校

同、十三日、參觀松林小學校、埠頭、商業學校、社會館、工業專門學校、大同技藝女學校

同、十四日、晨七時五十分發九時十五分、到旅順參拜白玉山、參觀博物館、師範學校、工科大學、運動場、由午後四時十分旅順發、五時四十七分到大連

同、十五日、參觀西崗子公學堂、盲啞學校、衛生研究所、滿蒙資源館、工業博物館

同、十六日、參觀圖書館大和旅館、大連神社星個浦、同日午後十時發翌日（十七日）晨六時四十八分返回遼陽

電電會社怪盜案 大連署嚴捕人犯

大連市大山通、電電會社二層樓文書課、置有二千元現金在內之手提金庫、被誰盜去之怪事件發生後、曾誌前報擔當搜查此案犯人之大連警察署司法係、因檢證犯人使用相合之鑰匙一點推測、鑒定犯人係屬於該會社內盟者之所爲、於六月一日早、曾將嫌疑最厚現在該會社服務部供職之素行不良獨身雇員山野君次（假名）傳喚到署經嚴重審問、該山野君次竟頑强否認、警署認爲金庫遺棄於中央公園山中、乃屬實在、故於一日午後二時、由遼廳刑事指揮密探數名向中央公園山麓一帶搜尋云

原田大佐代表 豫期赴旅參拜

原田大佐爲代理關東軍司令官、於八日旅順白玉山舉行招魂祭之際、豫定來旅參拜云

郵船屬員待遇 與組合衝突
附以解決條件 已得迎刃而解

以郵船屬員待遇問題、日本海員組合與郵船會社間、竟演成衝突、五月二十八日堀內組合長與大谷郵船社長之會見、亦無結果而別、以四十八時間之豫告期間、組合部及各全國支部、自二十九日至三十日、徹宵作戰鬪之準備、彭湃不穩之空氣至三十日午後五時、遞信省大橋次官出任調停、其結果食料之質量、改善三成、以及由八月一日起實施、自七月一日實行、但內容因調查社外船實情之必要上、倘不至發表之時期等其他二條爲解決之條件、成立和解、豫想危機而作罷業準備中之各船始漸解除待機之形勢於大連港待機中之鳥羽丸已於一日晨出發矣云

在大連埠頭大樓屋頂 決常置機關槍
以完備大連空防之設施 先由水上署置警用機槍

大滿洲關門之大連港、防空設備頗有缺陷、此次林陸相來連時、亦有所指摘、予關係方面以多大之關心、即大連一朝遭受空襲、無防備之大連港、尤其埠頭一帶之重要性、將招來一重大結果、因此而至於要望考究相當之氣策、水上署以應急對策、決定最近於埠頭大樓屋頂、按置該署所用之機關鎗、六月一日已向州廳申請、一方以此爲契機、由大連防護團爲中心、於軍事當局後援之下將樹立大大的防空施設之計畫、水上署之機關鎗設置即爲此大計畫之第一步於滿洲防空史上頗有注目價值云

各民政署將全撤廢 新設州廳四支廳
關東局示意州廳組研究委員會
州廳遷移於大連在十一月末乎

關東州廳之大連移轉問題、關東局已內定於年內實行、並已示意州廳着手作各種之準備、仄聞大體之方針如左

△移轉時期、十一月末

△從來之各民政署、全部廢止、新於旅順、大連、金州、普蘭店四處、設置州廳之支廳

於以上二方針之下、當然成爲問題者爲

一、各支廳長權限如何

二、各警察署權限與支廳長權限之關聯如何

三、各廳舍、官舍之一時的處置、並今後之新設方針

三點、關東局決於關東州廳內設置地方制度改正研究委員會、以爲此問題之具體的研究機關、州廳當即時組織該項委員會、大體設經理部、計畫部、法制部三部、竹下長官下之各部課長、將各配屬於該三部、以當研究調查之任云

肇事輪船船長 卅日開始審理

本年一月十日、在白河惹起之大連汽船會社所有之長平丸輪船、與英國船盛京號、互相衝突之不幸事件、預定三十日、在埠頭大樓海事審判室、開海事審判庭、由被審人船長森崎孟男、與松本須鼻、二輔佐人等、到庭受審、由渡邊委員長、江原、富永兩委員出席、開庭審理

警署嚴捕諸犯中 伏見町出搶案
强盜係日人未搶去財物 各署密布法網正在嚴捕

金錢萬能之反面裏、潛伏着一切罪惡、無不是以此黃白之物而造成、大連市素稱安謐之地、警署防禦得力、小醜幾難逞强、然而物慾無窮、人急走險、有時竟冒法紀、試作暴客之行、累得警署四出偵緝、或當場就縛、或日後入網之强盜事件、亦時有所聞、六月一日午夜、又有日人强盜兩名、闖入市內伏見町八三番國華非裏荻野朝陽家、旋即逃亡之事件發生、於接報之後、滿日刑事全體出動、於出事地點及各處密張水洩不通之警網、目下雖未弋獲、想早晚亦難得脫據被害者荻野朝陽家人報告二日午前零時十分前後、有二人劄之日人强盜一夥、內中一名、推測約有二十五六歲、身高五尺三寸許、體甚肥胖穿着黑色浴衣、甫闖入室內、即被家人發覺叱喝爲誰、伊便掏出手槍、一邊威嚇、一邊逃走、其他一名、係在門口把風、僅見其影、而未見其像貌衣服如何、該兩名係將該宅後門破壞而侵入者、及知强搶難遂、乃由前門呼嘯而逃、並遺下鼠色禮帽一頂、又進室威嚇之一名、其左右手之一方似有被玻璃割破之傷云

已卸職之各司法官員 開業律師甚多
森本前法院長等四名 已分別擇地設事務所

在此表現辯護士正如雨後春筍之今日、大連法曹界、忽然一次增加新開業之辯護士竟有四人之多、所具履歷具有相當之資格、不是前關東法院長即前任警察署長或民政署長、等要職之人物、現已卸職、在連從新經營辯護士業、因此問題、竟惹起舊有之各辯護士間、感受相當最大脅威、大呼速布『門羅主義』堅閉辯護士之門、不允放入新經營辯護士之聲浪益高矣

按關東州辯護士會之現在會員數、已達四十五名之多數、自最近一二年間、竟增加一倍以上、因此驚人趨勢、一部分舊會員間主張改更現在之許可主義俾努力防止會員無限制之增加、故在舊關東廳時、即申請改正現行之辯護士法、曾經過猛烈運動、因此關有種種情事、至今未獲實現、依然沿用開放主義而至現今、此項機構改革問題、因其他關係、最近由官界卸職之人員續出、此多數卸職官吏、亦復不少、具有辯護士資格者、均希望於此身閑機會、經營辯護事業職業、故現在檢察局登記、請求許可從新經營辯護士業者、有如左諸人

△前任大連地方法院長、高等法院上告部判官森本豐治郎氏

△前任高等法院覆審部判官長島卯十郎氏

△前任大連警察署長、保安課長石井金三郎氏

△前任旅順民政署長藤原鐵太郎氏

上列四人、現正登記、請求許可中、一俟許可頒下、即一齊開始設立辯護士法律事務所、就中尤以石井金三郎氏、最爲迅速、聞已在市內聖德街二丁目、組設事務所六月內即可開始營業、此外傳聞日本國內法曹界、尚有二三知名之辯護士、亦企圖移至大連經營辯護士業、故一般預想、今後一但實現撤廢在滿洲國治外法權時、由日本內地辯護士、遷移至大連、以及滿洲國、經營辯護士事業者、必有相當之多現在關東州辯護會之舊會員深恨此種脅威之實現、刻正一再協議、要求改正登記許可主義之現行辯護士法之一部、已釀成極濃厚之氣運、最近必能表現何種具體運動

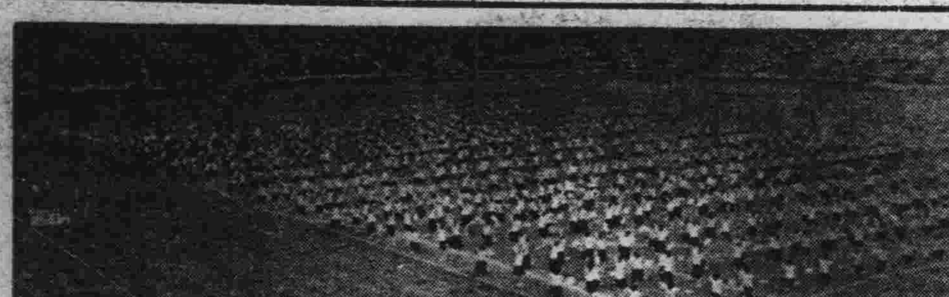

寫眞說明

婦女節滿、日婦女及女學生開會於大連運動場光景

上圖爲五公學場女學生之舞蹈

下圖爲同公學堂女生之持旗舞蹈

大連市役所主辦 婦女節之盛況
滿日之女生及婦女萬餘人 歌舞之下表現出女子精神

大連市主辦之第七回婦女節（五月祭）因上月廿六日天雨不斷、延期於本月二日之星期日舉行之、乃於二日下午一時、舉行於大連運動場、是日天氣半陰、西南風吹來、倍覺清涼、但有時砂土飛起亦爲美中之不足會場正門交叉滿日兩國國旗、及萬國小旗、被風吹舞於空中、甚是美觀、參觀者於定刻前、即相繼而來總計男女不下一萬數千人就中日人居多、國人寥寥、

一時門前之車水馬龍、絡繹不斷、參加表演者除市內各小學校女子中等學校外、並有一般婦女等二十八團體、人員總計一萬四千餘人、主要來賓有岩井少將、大內市會議長、小川市長岡野助役及市會議員、其他中等學校校長等、比及定刻由野助役代表會長致簡單之開會辭、次行揭揚國旗、合唱國歌、繼由聖德小學校高等科兒童於滿鐵鐵道音樂隊吹奏之下

乃開始表演、環繞花柱舞、全體表演秩序井然、一舉一動、均帶藝術之美、其次仍依順序舉行、就中尤以公學堂之迎春歌舞、更爲美麗可觀、全體手持紅花上下飛舞、觀者亦爲之眼花瞭亂、無不稱好其次如彌生舞蹈、及大同女子手藝學校之戰友體育民謠、與一般婦人五月祭等表演、均爲吾人半日所睹見者、全場直至下午四時際鐘、方於小川會長致辭之下、而此盛大之婦女節、遂爲之閉幕、玆將其表演順序誌左

一、開會辭、小川市長

二、國旗揭揚、全員合唱國歌

三、環繞花柱舞、聖德小學校高等科

四、五月祭舞蹈、小學校全體

五、迎春歌、公學堂全體

六、董花、小學校全體

七、吾等之歡喜、公學堂全體

八、五月祭舞蹈、女學校全體

九、彌生舞、彌生會員

十、元祿舞蹈、滿洲美婦人會

十一、戰友（體育民謠）大同女子

十二、五月祭舞踏、一般婦人

十三、日本國旗舞（體育民謠）女學校全體

十四、日本櫻、一般婦人

十五、行進、全體

十六、降國旗、降納者爲一般婦人團體代表

十七、閉會詞、小川會長

明面像是經紀 確是個騙子手

馮殿閣山東掖縣人、現年廿五歲、自幼爲西人侍役、故頗解英語、嘗自開設咖啡館惟因不務正事、漸流入邪途後遂往來於入港之西洋船上嚮導西洋人下地遊玩、講定價格、伊從中扣佣、如逛窰子喝酒吃飯等是也、伊居其中、双方均欲利用之、於去年十一月以還、經馮手向福星街二七一番地連發靴店取去皮鞋八雙、言明由伊向各方代賣、後又有小野辯護士事務員遲丕堯、欲買靴一双、亦由馮手向連發靴店取去、除遲某一双給金票兩元共計金票五十二元、至今分文未給、馮亦不見面、日前馮步行街上、以其行動可疑被小崗子署刑事捕去、除判明其詐取前記皮鞋外、並在船上盜去西洋人之金殼表一隻、價值五六十圓、似尚有其他餘罪云

因販賣石通姦日婦 事發被送回國
田守愚因此買賣作不成 過連時備述其被逐情形

六月一日由大連港出帆之奉天丸輪船上、載有由日本東京被逐出境返歸原籍山東省濟南之中國人田守愚（現年二十六歲）一名、據查其此次被送還山東原籍之過失、由於該田守愚於去年三月、依賴其行商人之叔父渡日抵東京後、亦與其叔父經營同樣販賣安有寶石之戒子等物自去年四月中旬、在東京市本所區南千住、某會社員村田誠氏（現年三十五歲）（假名）家、賣出價值十餘元安有寶石戒子一枚、與村田誠之妻村田克伊子（現年二十六歲）（假名）當時約定翌日付欵、待翌日該田守愚前往取欵時、正值其夫不在家、不知如何竟與村田夫人發生了曖昧關係、繼續直至本年五月十日、始經其夫發覺、將田守愚送至東京南千住警察署、經該署審問結果、判決將其送回濟南原籍、乘六月一日午前六時入大連港之勝浦丸輪船來連、降船後經大連水上警察署審問一次後即押解其換乘同日午前十一時由大連港出帆之奉天丸輪船返回山東濟南原籍云

十三屆陸運會 捐獎品者芳名

廣生行、捐大號花露水半打、三號花露水壹打、捐三號干日香水半打、三號牙膏壹打、捐三號辣醬油壹打、桂花杏皂半打、永豐裕、捐貴妃頭汗衫貳打、泰華樓捐大銀盾壹只、新昌號捐毛巾子四打、孫秀岩、捐木製大文具盒十個、新民鐵工廠、捐雜記賬一百本、鉛筆廿四打、新牌盛捐毛巾子二打、香皂二打、雙盛油坊、捐白蘭皂二打、美人牌牙粉一打、捐鉛筆十二打、雜記賬壹百本、成康號捐毛巾子二打、同鉄銀號捐女人手套一打、王少臣、藹少齋、林壽先、捐大銀盾一只

因病不能接客 她竟想自殺
結果遇警被救

大連市逢坂町一番地、日本妓館吉妻樓搭住妓、山本榮子（二十五歲）五月三十日午後四時半許同該妓館妓女春枝出遊、途中與春枝離開、自己一人赴旅順黃金臺海岸徘徊、擬投水自殺、午後十一時半、被旅順警察署員瞥見、帶往該署、得免一場慘劇、榮子於昭和八年十二月間、入前記日本妓館、未兩日即罹病、現在復患關節炎、不能接客、因此悲觀而擬行自殺、並有寄其父母及姊等之遺書三封、大連署保安係、已代向妓館方面交涉、將押賬未還之七百圓一事勾清、定於六月二日乘出帆之熱河丸輪船、送歸山口縣之鄉里云

買綢緞、做新衣 請到 洪來盛去
因爲 價廉工精 品類繁多
保君滿意的？
電話（二）五二六八番

大連皮鞄製造專門家
鴻泰工廠
西崗得勝街二〇二（徐利興對過）
電話（三）一〇〇八番
歡迎 參觀
各種皮鞄 帆布提鞄 油布提鞄 新式錢包 各種齊備 製造修理 零售批發 ▲金票本位
本廠出品豐富今爲提倡門市起見照發價大賤賣以推銷存貨

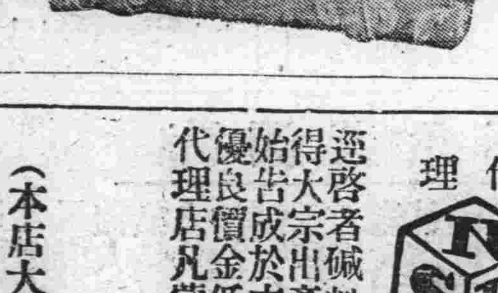

△特等大軟蓋提鞄
二尺六寸金十五圓起碼
二尺四寸金十三圓起碼

敝行代理：
德國塔必圖廠之飛鷹牌自轉車牙輪、附屬零件、自磨電灯、車架鋼管、烤漆、磨托
自轉車、
美最時廠之火手牌桅灯、飛仙汽爐子、如意牌掛鎖、鋸條、刨及、秋皮釘、調油顏料、大小
加林保廠之鐵錨、地球牌鐵木工俱、
五金、
意大利雪塔龍廠之人造絲、
歐美各大名廠之呢絨、毛線、皮革、麵粉、香料、菓精、文具紙張、舊報紙、及一切西洋雜貨、種類繁多、不及備載、定價低廉、到貨迅速、如蒙惠顧、無任歡迎
德商 盎斯洋行啓
大連山縣通二一二番地 電話二三二一四番

大連市大山通一四
大隆洋行
遼東飯莊前 ◆ 電（二）七五六一番
各國時花綢緞
法國絲絨高級洋貨
端陽節 禮品衣料 大特賣
本行 天津 分行 奉天、新京 哈爾濱、青島

◎注意 病室完備 入院應需
大連西崗 普愛內科醫院
大連西崗子平和街遊廓拾壹號對門
電話（三）一五二三番
本院已於五月二十六日開幕
院長 陳英謹白

大連 五金 帶調 齋記號 電話二一五〇二番

各色料珠 簾子批發 零售低廉
元興成
大連西崗街一二七番禮拜堂對門
呼出電話（三）二八五三番

代理
NSK 印
洋字牌
碱料子每袋裝一六八斤
火碱每甬裝五〇〇斤
逕啓者碱料火碱自古係占工業重要地位向來東洋未得大宗出產今有日本曹達有限公司業經多年研究今始告成於本國早日得一般使用家之好評該公司出品優良價金低廉此次擬定滿洲各地銷售計歸行獲權爲代理店凡蒙諸需用家函詢電問必爲詳答不悞
代理店 有限公司 乾卯商店奉天出張所
奉天加茂町一二番地
（本店大阪）
在滿支店 大連市山縣通六七 電話長四四六二
奉天加茂町十五番地 電話三一七八
奉天小西關大什字街
新京中央街十五金華寮內
哈爾濱八區南馬路〇五

經濟

禁止小洋錢運動再接再厲
五日面陳於新京要路
小洋對策協議會委員四日即行前往
大洋既廢小洋禁止情勢自更加緊速

小洋錢對策協議會之請願運動、愈將獲奏效果、已喚起一般官民對此之注意、一方滿洲國爲舉其幣制統一之實績、乃出以斷然手段、將流通之現大洋禁止、而小洋錢禁止之情勢、益呈有緊速的觀測、故該委員、即行準備四日赴新京、於五日午前、向南全權大使、大野關東局總長、山中關東局殖產課長、武部滿洲國司政部長等、面陳禁止小洋云

大連小洋市價比之上海騰貴

關東州內所流通之廣東及江南的小洋、與上海市場比之、仍現爲非常的暴騰、實予使用之一般日滿人之一大損失、是以現在特將五月二十八日的上海市價實紀列示如左

▲銀錢

▲早市

拆息	一角六分
江南	(每萬)八百卅元
廣東	(每萬)七百卅二元
拆兌	一千三百六十五角七分
銅元	三百三十六千文
衣牌	三千三百六十文
角坯	二百四十六文
貼水	九十文

▲午市

拆息	一角六分
劃頭	一角
江南	(每萬)八百卅元
廣東	(每萬)七百三十元六角
拆兌	一千三百六十五角五分
銅元	三百三十六千文
衣牌	三千三百六十文
角坯	二百四十六文
貼水	九十文

設禁止小洋調查委員會
商工會議所備作成答案

關於禁止小洋錢流通、商工會議所、爲受大連民政署之諮問、於一日正午在大和旅館招開役員會、於擬議之後、以對該問題、於國家經濟的見地上、雖當然必請禁止之者、然會員中、亦有經營錢舖之營業者、又因有小洋之交易關係者、又有與此有關係者、勿論多少在取引所可得以利益、以各自持有各自的立場、亦有不喜歡禁止者、而該等亦均如滿人、以流通三十年、今遽禁止、未免殘酷之辯論等、能取一致者、頗爲困難之事情、仍設以十名調查委員、至六日即將愼重調查之結果、作成答案云

現大洋之禁止安東無何影響

關於財政部禁現大洋流通之佈告後、安東地方、幾全無些少之影響、安東取引所大洋行市、跌落七角、目下尙無何大變動云

滿米賣項不佳 仁川米輸入

滿洲米因銀價之提高、有投機者作買、兼去年出產之不振、存品薄弱之關係、所以特等米、提高至八元八角、由一月中旬、仁川米之登市、經朝鮮總都府之檢查、一等米至四月末、即有四五〇一袋(三十基羅入)及五四一八〇草包(四十三基羅入)之輸入、因此原因、所以滿洲米受有銷售低下不振之影響、又大連市內之存庫數量、白米有一一七八八草包、稻米三二〇五袋、比去年同期白米有六五一一草包之增加云

中銀特別融通放欵救濟金融

上海電、中國中央銀行爲救濟金融之梗塞、決以二千萬放與錢業公會、尙對四明、墾業、通商各銀行、亦決定以此等統制下置融通方針云

大條紐約落餘俱報長
大連鈔票益昂騰
滙兌美日落美中亦跌標金强硬
特產市場餅豆油粮均齊趨疲勢

大條 據本報三日上海專電、海外大條銀塊、其餘各地仍再續報漲、查倫敦現市爲卅三辨十四分三漲十六分三、期貨爲卅四辨士整、亦漲十六分三、紐約落二分一、爲七十四仙、孟買爲七十九盧比、漲十六分三

滙兌 三日海外匯兌市況、美日美中美英俱趨跌、查美英爲四弗九十二仙四分一、落二仙八分七、美日跌十六仙、爲二十九弗整、美中爲四十二弗十四弗九十二仙八分一、英美爲二仙、落十三仙、英日爲一先令二辨士十六分二十九、英中爲一先令八辨士十四分三、英法爲七十四法郎六十五生丁、又美鐵鋼股票、爲卅一弗八分三落八分一、安那貢達股票爲十四弗八分五、高

標金 上海一日電、法國新內閣維持金本位說、宣揚於市、廣東幫買進、先令美商及國貨銀行購存、標金漲風直起處、孟買電、八月先令一時漲風下挫、而後上海商業銀行存、先令、中央銀行出存標金、如是風聲又傳中國、將減低銀幣成色、金價又示强硬

錢鈔 三日大連錢鈔前場開行、因得歐洲銀塊續行報漲、故大連鈔票亦益爲暴騰、查現市開盤爲一百廿八圓七角、大價爲一百二十八圓九角五分、收盤爲一百廿八圓二角、期市爲一百廿八圓、大價爲一百廿八圓、收盤爲一百二十八圓一角、二十八圓一角、安三二九圓七角五分、收盤爲一百二十八圓一角、又金票對小洋爲八萬圓、又金票對小洋爲一〇五二〇、鈔票對小洋爲一一三三四〇云、又大連錢鈔一日後場開零鈔票依然趨堅、查現市開價爲一百廿七圓四角五分、大價爲一百廿八圓五角、收盤爲一百廿七圓九角、安廿五萬圓、期市開價爲一百廿七圓七角五分、大

特產 繼續卅一日吐實、人氣旺盛之一日朝開場、依然呈不振之大連特產市場、貨以北地幫及日商總行吐實、乃呈低落、現貨開盤因呆滯、亦呈縮低、豐年安十車、油房幫安四百車、有日商買存、終以華南幫豆餅閑散糧弱豆油遠期雖及油房幫出實旺盛、遂亦告軟調、高粱因北地幫躍的出賣、後華南幫及盤星買存、遂呈穩堅

農村購買力薄 紡織業不振
賣項非常減少

最近滿洲紡績界、在季節閑散期、農產物之不振作、而農村之購買力、頓呈減少亦無實需、比去年同期、約減去五成之銷路、更有擁有存庫品業者中、爲金融恐慌亦入於憂慮之途境、所以在大連之行市、比大阪出產之綿糸、四十球一包者有三十元之低落、其他綿布人絹織物等、亦減低幾分、在閑散期間中、亦多少不能免低落

四底銀行計算 全國存放欵額

依新銀行法之認可、全國普通銀行八十七行於四月末結賬、與三月末比較之、存款金約增加四百萬圓、放款金約減少百萬圓、依存款金之增加爲主之中國側銀行的原價換算爲

△負債之部合計 一六八、五六六、五〇三

計開	
內國銀行	七三、九八二、八九二
中國側銀行	九四、五八三、六一四

△資產之部合計 一六八、五六六、五〇三

計開	
內國銀行	七三、九八二、八九一
中國側銀行	九四、五八三、六一四

△主要清算科目如左

存款清算內國	一九、九四八、八四〇
同上中國	五九、一五二、二七五
借入金清算內國	一四、一七五、九九
同上中國	一、四〇八、三二八
放款付金計算內國	四〇、三〇四、三九八
同上中國	三、六九四、九〇五
存款預金計算內國	四、〇四五、八二二
同上中國	七、四二三、〇六二

又於三月末之通貨種別存款金放款金額如左、於內國側銀行不但占國幣壓倒的第一位、而中國側銀行現洋與國幣亦接踵而來、實爲注目之統計

△內國銀行存款放款額

金票計算	六、七九七、〇〇三
鈔票計算	七、〇六四、一二三
國幣計算	三一、九六八、五九三
現洋計算	三、七五七、三四二
津洋計算	七七九、〇四三
申洋計算	一、六六〇、九四〇

△中國側銀行(滿洲國內)存款及放款額爲

金票計算	三、一〇九、一九六
鈔票計算	二、九〇七、三三六
國幣計算	三三、六〇三、七六〇
現洋計算	九、〇〇三、四六〇
小洋計算	
津洋計算	二一、六六七、七五
申洋計算	六七七、三九六

文化施設劃期的發展
家器需要旺盛
建築事業亦非常的增加

於滿洲國並關東州內、家具之需要、以及建築事業之興盛、如伴同一般文化施設之劃期的發展、所以各方面之需要、極有增加之表示、然而其主要材料、或雜木類、比較建築用材、提高幾分、因此但對於其出產地、双方加以傾向、此等材料之輸入總額、比去年仍見減少、即依稅關統計之數、如木、竹、籐、棕草以及其他之製品、有如下之數

大同三年至三月約有一一四萬元

康德元年同期約有一一五八萬元

康德二年同期約有一一五六萬元

其作成品、輸入如小箱、鏡台等已有相當之數量、殆係滿人職工、在其本地加急所之作者、極呈發達、從來亦未如本年、騰貴一成、無論新京或奉天之所製造者、其製造費、見有比州內品、加關稅運費、積高有二成五分、前後總合起來、大連家具工場對此等之輸出製品、亦入於相當時期之模樣、如一般家具用品、其他絨氈類、窓簾或遮玻璃用品、均有相當製作、在去年特別引人注目、從來滿洲即使用外國品、去年來有日本製品來供給、比去年外國品之價格、無何大差、而日本製品漸有低落、以來其國產愛好之時潮盛興、所以一般需用者、最爲歡迎云

商情

本埠特產

▲大豆(三日後場)(百斤鈔票價)

	開盤	收盤
袋	四、二〇〇	四、四五〇
六月	四、三九〇	四、三〇〇
七月	四、四五〇	四、四九〇
八月	四、五〇〇	四、五六〇
九月	四、五〇〇	四、五三〇
十月	四、二六〇	四、三三〇

	開盤	收盤
七月	四、四〇〇	四、四七〇
八月	四、五四〇	四、五一〇
九月	四、五〇〇	四、四九〇
十月	四、三〇〇	四、三一〇

▲豆餅(一片鈔票價)

	開盤	收盤
現貨	一、四五五	一、四五五
六月		
七月	一、四二〇	一、四二〇
八月		
九月		
十月		

▲豆油(一箱鈔票價)

	開盤	收盤
現貨	一三、六〇	一三、六〇
六月		
七月	一三、七〇	一三、七〇
八月		
九月		

▲高粮(百斤鈔票價)

	開盤	收盤
現貨	三、三二〇	三、三一〇
六月	三、三〇〇	三、三六〇
七月	三、三八〇	三、三七〇
八月	三、三〇〇	三、三七〇
九月	三、二〇〇	三、二〇〇
十月	三、二六〇	三、二一〇

▲豆餅(一片鈔票價)

	開盤	收盤
現貨	一、四三〇	一、四四〇
六月	一、四三〇	一、四五〇
七月	一、四一〇	一、四一〇
八月	一、四一	一、四四
九月	一、四二	一、四四
十月		

▲豆油(一箱鈔票價)

	開盤	收盤
現貨	一三、六〇	一三、六〇
六月		
七月	一三、七〇	一三、七〇
八月		
九月		
十月		

▲高粮(百斤鈔票價)

	開盤	收盤
現貨	三、七〇	三、七〇
六月	三、六〇	三、六〇
七月		

本埠錢鈔

▲大連鈔票(三日前場)

	開盤	收盤
現貨	一三八、七〇	一三八、三〇
成交額	三六、五〇	一〇〇萬
期		
成交額	二二六、七五	萬
鈔兌金	二八、五〇	三九萬
時	一二八、〇〇	
高	一〇三一〇	
近	一二八、五〇	金兌洋 八六八〇
遠	一二八、二〇	鈔兌洋 一〇三一〇
高	一三八、二〇	

▲大連鈔票(三日後場)

	開盤	收盤
貨	一三八、七〇	一三七、七五
成交額	一三六、七五	二〇萬
期		
成交額	一三六、七五	一二五、一萬
鈔兌金	二八、五〇	鈔兌洋 一〇四九〇
時	一二七、七〇	金兌洋 八三一〇〇
時	一二八〇〇	八三九五〇

電報滙兌(三日)

倫敦銀塊	三十三辨士四分三
同期市	三十四辨士
紐約銀塊	七十四仙〇分〇
孟買銀塊	七十九盧比六分二
美英滙兌	四弗九二仙四分一
美日滙兌	二九弗〇〇
美中滙兌	四二弗二〇

商品市場

▲大阪三品(三日前場)(綿絲布一捆金票價)

	前場開盤	後場收盤
六月	二〇七、一〇	二〇六、一〇
七月	二〇七、九〇	二〇七、三〇
八月	二〇七、八〇	二〇六、九〇
九月	二〇五、二〇	二〇四、四〇
十月	二〇三、五〇	二〇一、六〇
十一月	二〇三、〇〇	二〇一、九〇
十二月	二〇二、〇〇	二〇一、〇〇

▲大阪綿花

	開盤	收盤
現貨	六一、	六一、二〇
期貨	五九、	五九、三五

▲大阪人絹

現貨	六一、一〇
期貨	五九、一〇

	開盤	收盤
六月	六四、〇〇	六三、八〇
七月	六四、一〇	六三、九〇
八月	六四、五〇	六四、三〇
九月	六四、一〇	六四、〇〇
十月	六四、八〇	六四、四〇

▲東京人絹

	開盤	收盤
六月	六四、〇〇	六三、五〇
七月	六四、九〇	六三、九〇
八月	六四、〇〇	六三、九〇
九月	六四、五〇	六三、八〇
十月	六四、九〇	六四、〇〇

▲福井人絹

	開盤	收盤
六月	六三、六〇	六四、五〇
七月	六四、四〇	六四、〇〇
八月	六四、四〇	六三、九〇
九月	六四、五〇	六四、〇〇
十月	六四、四〇	六四、八〇

▲大阪期米(一石)

現 開盤	二九、五九
中	二九、三五
期	二九、〇二
現 收盤	二九、六六
中	二九、四八
期	二九、二七

▲東京期米(一石)

現 開盤	二九、一五
中	二九、一四
期	二八、八八

▲滙豐掛牌(一日)

匯東	一六元三角八
匯英	一先令八辨士一二五
匯美	四一弗八一二五

▲上海標金

盤高	七四七元七角
低	七五八元八角
盤	七四六元一角
收	七五六元九角

▲上海滙兌

賣	一四四元五〇
買	一四五元〇〇〇

英 賣	一先令八辨士五七五
買	一先令八辨士四三七五
美 賣	四一弗八二五
買	四一弗八七五

▲神戶日美(一日)

賣	二八弗八分七
買	二九弗〇分〇

▲神戶日英

賣	一志二片八分一
買	一志二片六分三

▲印度棉花

四年布	二〇二盧比
奧奔爾	二二六盧比
哥姆拉	一三七盧比

現貨	一仙五五
六月	一仙二〇
八月	一〇仙九一
十月	一〇仙九七
十一月	一仙三二
一月	一仙〇九
二月	一仙一四
四月	

英日滙兌	一志二片六分三元
英中滙兌	一志八片四分三
英美滙兌	四弗九二仙八分一
英法滙兌	七四法郎六五
美鐵鋼股票	三一弗八分三
安那貢達股票	一四弗八分五
美棉	

▲仁川期米(一石)

	開盤	收盤
現	二六、七九	二六、九五
中	二六、八六	二七、〇五
期	二六、七五	二六、九五

▲東京期米(一石)

	開盤	收盤
現	二九、五四	二九、四五
中	二九、四七	二九、四〇
期	二八、二〇	二八、一四

▲神戶豆餅

五月	四、三六

▲大連股票

新	七七、三〇
品	七七、一〇

▲同短期

五品期	七七、〇〇	七六、七五
豆新期	二一、五〇	二〇、八〇
錢鈔期	二一、三〇	二〇、三〇
東新期	一三六、〇〇	一三六、三〇
高	一三六、〇〇	一三六、三〇
日產	七七、七〇	七七、七〇
朝新	三五、八〇	三五、七〇

▲大阪三品(三日後場)(棉絲布一捆金票價)

	前場開盤	後場收盤
六月	二〇六、〇〇	二〇五、三〇
七月	二〇五、五〇	二〇五、三〇
八月	二〇五、一〇	二〇五、三〇
九月	二〇四、九〇	二〇三、四〇
十月	二〇八、九〇	二〇二、二〇
十一月	二〇一、九〇	二〇一、二〇
十二月	二〇一、五〇	二〇一、三〇

▲大阪棉花

	開盤	收盤
現貨	六一、	一〇
期貨	五九、	五〇

▲大阪期米(一石)

	開盤	收盤
現	二九、二五	二九、二一
中	二九、四八	二九、二六
期	二九、六二	二九、一一

▲東京期米(一石)

	開盤	收盤
現	二九、五四	
中	二九、一	
期	二九、二	

▲仁川期米(一石)

	開盤	收盤
現	二六、九五	二六、九〇
中	二七、〇〇	二六、七九
期	二六、八五	

▲橫濱生絲(一日)

	前一節	前二節
限月	五六一〇〇	五六三〇〇
六月	五六六〇〇	五六八〇〇
七月	五七四〇〇	五七八〇〇
八月	五七五〇〇	五七九〇〇
九月	五七四〇〇	五七七〇〇
十月	五七三〇〇	五七六〇〇
十一月		

▲印度麻袋

鐵筋直積	二四盧比四分三
青筋直積	二七盧比一六分九
市滙兌行	七八盧比四分一

北地行市

▲奉天鈔票兌國幣(三日前場)

貨	三二一、五〇	三二一、八〇
期	三三二、四〇	三三二、八〇
	三三三、五〇	三三一、七〇

▲奉天國幣兌金票

貨	一〇四、五〇	一〇四、八〇

▲奉天金票兌國幣

期	九五、四〇	九五、〇〇
	九五、五〇	九五、〇〇

▲哈爾濱國幣兌金票

貨	一〇四、三〇

▲開原國幣兌金票

貨	一〇四、五〇

▲新京國幣兌金票

貨	一〇四、七〇

▲公主嶺國幣兌金票

貨	

▲安東國幣兌金票

貨	一〇四、三〇
現貨	一〇四、六〇
匯兌	一三九、四〇
近期	
遠期	一〇四、六〇
國幣兌大洋	九九、五〇
台匯	一三九、〇〇
煙	

▲哈爾濱大豆(一噸特國幣價)

六月	一、九五〇〇	
七月	一、九六〇〇	
八月	一、九六五〇	
九月		

▲哈爾濱小麥(一噸特國幣價)

六月	一、三四五〇
七月	一、三七五
八月	一、三八七五
九月	

▲新京大豆

六月	三、七一〇	三、七〇〇
七月	三、八三〇	三、八二〇
八月	三、八七〇	三、八五〇
九月		

▲新京高粮

六月		
七月	三、一七〇	三、一三〇
八月	三、二一〇	三、二五〇
九月		

▲奉天鈔票兌國幣(一日後場)

貨	三三三、三〇	三三三、六〇
期	三三三、一〇	三三三、五〇

▲奉天國幣兌金票

貨	一〇四、一〇	一〇四、三〇
	三三三、八〇	三三三、一〇

▲奉天金票兌國幣

期	九五、八〇	九五、七五
	九五、八〇	九五、四〇

▲安東國幣兌金票

貨	一〇四、一〇

▲新京國幣兌金票

貨	一〇四、一〇

▲公主嶺國幣兌金票

貨	一〇四、一〇

▲哈爾濱國幣對金票

貨	

▲哈爾濱大豆(一噸特國幣價)

六月	一、九六五〇
七月	一、〇〇〇〇
八月	一、〇一〇〇

▲哈爾濱小麥(一噸特國幣價)

六月	一、三六五〇
七月	一、四二五〇

▲新京大豆

六月	三、八四
七月	三、九五
八月	三、九六
九月	

▲新京高粮

六月	
七月	
八月	
九月	

各地發送量

	大豆	高粱	豆餅	雜粮
▲開原	六車			
▲新京	五車	五二車	二一車	二八車
▲公主嶺	三車	二車		
▲四平街	四車	一車	九車	

臨淵羨魚不如退而結網

臨淵羨魚不可得、凡因皮膚病損美、風姿而徒羨人之美者、亦何他人是可耳、然保有固其魚不益其猶均意除美其皮人亦慕人者、如意膏皮膚病其他、患有之風、如有面瘡瘢云廣東楓或其有損觀、毛來大病書碍經惟連興人面謝瞻酒、君癬且自已痛去不斯鄭文號、生天之刺、且驗自以癢非常斯文無生而毒之、驗奏試後爲及此種毒疾治無效、乃幸擦憶、種惡瘵瘵療俱無、即告全愈、擦之毒如意瘵瘵效如、昔日容顏、悉人今日得能恢復、賜也

「如意膏」係最新醫藥科學產品、統治濕疹、疥癬、腳氣、燙傷、跌損、蟲咬、抓傷、擦傷、面疱、刺傷、凍瘡、瘭瘡、破灼、腫等、各大藥房均有出售、或向上海江西路四十號章廉士醫生藥局函購、每盒七角、六盒三元五角、郵力不取

奉送 男子五淋白濁 女子赤白帶下的

蘿蘭來蘇草

男子五淋白濁、女子赤白帶下、倘或頑忽不治、不但身體羸弱、之嗣猶爲堪慮、市上療治淋症白帶之藥物甚多、惟藥性劇烈者、服之則有倒提內臟之虞、後患更不堪設想、一來蘇草、乃婆羅洲特產、藥性純淨和平、治淋治帶、確有特殊功效、本國種植以來、遠近患者爭相索服、惟立會奉內務部暨奉天市政化驗認爲確有奇效、不給證明書、惟近年來索者日多、報來購買不酌收藥本外、資揭注、每服暫收大洋七角、剪一不得一送一外埠郵費加一、服患斯病者希速服用、偉能延年益壽、早寄上海春申正陳藥草植物園啓△三瀦七洲四七號、代理處大連奉天華西門外路北眞稻香村瀦洲電話三代理、西關子德記全棧大藥房

函授面授催眠術保證成功

本會創辦催眠術業二十餘年函授成功者五萬人、面授畢業者四千衆、治愈各種難症惡癖不可勝數、成績昭彰、在人耳目、現在募學員不論函授面授秘訣一律公開、備有詳細說明書、座索請附(郵票八分)(不論何國)寄大連市小崗子富久百十番地民順飯店內于延興電話三三四九一番

上海愚園路中國精神研究會會長鮑方洲啓

庚午醫院

住院隨意病室完備

內科 外科

花柳科

◎婦人小兒科

◎耳鼻咽喉科

戒煙

家庭戒法

住院戒不法

安全病犯除

百

▲院址奉天大西關大街路南

大連汽船出帆

青島丸	●開往青島上海	六月四日
大連丸		六月七日
奉天丸		六月九日
長平丸	●開往天津(塘沽島)	六月五日
天津丸		六月七日
天潮丸		六月八日
龍平丸	●開往龍口	六月三日
山東丸	●開往營口	六月八日
山西丸		六月十八日
山西丸	●開往基隆高雄	六月五日
河北丸		六月十六日
河南丸	●開往敦賀新潟伏木	六月九日
河南丸		六月三十日
遼河丸	●開往北鮮	六月十九日
濟通丸	●開往壺蘆島	六月四日
日東丸	●開往鎭南浦	六月十四日
天潮丸	●開往安東	六月四日

專屬貨客經理店 永和公司

阪神航路 澤山兄弟商會

台灣航路 敷島町丸二商會

乘船切符發賣所 大連伊勢町ジャパン・ツーリスト・ビューロ

阿波共同汽船 大連出帆

三十六共同丸	●開往芝罘威海衛仁川	六月七日
十八兵同丸	●開往芝罘	六月五日
早隆號	●開往芝罘威海青島	六月四日

大阪商船出帆

特克馬丸	●開往門司神戶(大	六月四日
烏斯利丸		六月五日
亞米利加丸		六月六日
吉林丸		六月七日
扶桑丸		六月九日
西亞得爾丸		六月十一日
烏拉爾丸		六月十一日
哈爾濱丸		六月十二日
熱河丸		六月十三日
貝加爾丸		六月十五日
志摩丸	●開往天津	六月十日
朝熊丸		六月十八日
日東丸		六月廿六日
日東丸	●開往橫濱	六月七日
志摩丸		六月十五日
朝熊丸	●開往紐育	六月廿三日
山陽丸	●開往基隆高雄	六月五日
大華丸		六月六日
中華丸		六月十八日

日清汽船大連出帆

唐山丸	●開往青上廈香廣	六月六日
蘆山丸		六月十八日
嵩山丸		六月廿六日
華山丸		七月三日

政記輪船出帆

公利號	●開往威海衛	六月六日
永利號	●開往芝罘	六月六日
有利號	●開往龍口	六月六日
	●開往青港廣	

惠通行出帆

利通號	●開往仁、芝、威	六月十二日
鴨國丸	●開往門宇尾今	六月十四日
昌平丸六	●開往芝罘	六月七日

滿洲報

（本報價目）每月一圓四角六個月七圓八角全年十五圓報費先惠郵票不收（外國除中國日本概加郵稅）（廣告刊資）一行十二字起碼一日每行一圓特別地位加倍長期者另議 以上俱以滿洲國幣爲本位但在中國以現大洋日本以金幣爲本位

大連市常盤町二十九番地 發行所 滿洲報社 電話 社長室 編輯部 營業部 營業部金口座（大連）[illegible]

發行人 王平山　編輯人 金念曾　印刷人 金慕章

THE MAN CHOU PAO 29—31 Tokiwacho Dairen, Manchoukuo.

昭和十年六月四日

令滿洲國獨立等問題 導中日直接交涉成立

足爲糾紛根源之一切懸案悉令解決

日軍部堅持之强硬方針

日方對華北問題態度、經橋本陸軍次官與有吉大使、橋本次官與岡田首相、桑島東亞局長與岡村參謀本部第二部長會商後、均一致主張採取令當地軍部在當地解決主義、陸軍當局對華方態度因嚴予監視、並激勵當地軍部、藉謀徹底解決、徵聞日本軍部之決意極爲堅決、除關於此次華北問題、令華方承認軍部要求及迫其實行外、並似有更遠大之意圖、即一舉將形成將來糾紛發生之根本原因之過去一切懸案解決是也、申言之、即堅持一步不讓之强硬方針、以使華方翻然改其對日虛僞親善、並嚴重監視南京當局、以導包含排日問題及滿洲國獨立問題之中日直接交涉於成立（三日東京電）

芟除滿日華紛爭禍根 華北爲三國緩衝地帶

解決華北問題陸外意見一致

日方對於華北問題態度、陸軍、外務意見一致、即循當初方針、以期解決

一、禁壓按塘沽停戰協定所規定之華方一切之挑戰擾亂行爲

一、處分挑戰擾亂行爲之首謀者暨使者

一、排除反日分子在平津地方之策動

一、發現將來對遵守停戰協定之具體的誠意

等、惟圖華北恆久的和平、歸終須將該地方包含於停戰協定區域內、或除要求與停戰協定同樣之安全保障用資絕根華方之挑戰擾亂行爲外將難以發現滿足的解決、故結局當華北當局與日本駐外軍部當局在折衝本問題機會上當然要問題化、但如果此問題解決時、則華北一帶爲三國間之緩衝地帶、而有根本的芟除滿日華紛爭之禍根之功用云（國通三日東京電）

軍部仍待蔣介石誠意的答覆

華方對駐津日軍關於華北問題之重大警告、迄今似仍未見任何意思表示、日陸軍當局綜合各方消息後、認爲蔣介石乃藉口忙於剿共、企圖遷延問題之解決、而擬以罷免于學忠及解散若干排日團體以敷衍表面、因表示中國應表示誠意速作解決以免重大事件發生

一、須排除操縱傀儡行背信行爲之原因、換言之、南京政府自身應將虛僞親日態度整個加以轉變

二、令中央軍繼于學忠駐津恰與問題之解決背道而馳徒令形勢益趨複雜加重糾紛、非所以利於解決者

總之、軍部方面對一切宣傳決不聞問、而唯待蔣介石自身之有誠意之答覆

蔣遲遲表意見

恐引反蔣派攻擊耳

南京之汪精衛氏、北平之何應欽氏上海之黃郛氏、關於華北問題均異口同音表示應整個容納日本之要求、惟因握有最後決定權之蔣介石氏仍未表示任何意思、故中國方面果有有誠意之回答與否疑問尙多、蓋蔣介石所以明知華北危急、而仍對日本遲々回答者、乃全因其已自覺其期待舊東北系軍閥弱點故也、對於蔣氏將如何、敷衍其弱點、而順利發現其解決之途、乃極有興趣之問題、所謂弱點者、即如日本方面要求將于學忠等之舊東北系軍隊由華北撤退時、則以回復失地之名、隱於河北繼續行其不逞行動、並免蔣介石之直接支配、保有特殊立場之舊東北軍、必將失去東三省之責任、轉嫁於蔣氏、且獲有誘起反蔣派非難攻擊之中央是也而未有解決糾紛實力之汪精衛、何應欽黃郛等、則處日本與蔣介石之間進退維谷狼狽非常云（三日上海電）

蔣介石作第二次 世界大戰準備

決定指導全國民衆要領 已秘密令知各地

新京息、當此中日關係益趨迫切聲中、乃忽聞蔣介石在軍政會議上、爲準備第二次世界大戰、曾決定有指導全國民衆要領且已密令全國各地、其內容大致如左

一、聯貫全國鐵路公路統制全國通信運輸機關

二、在各地築體育場、以便將來作飛行場之用

三、以武漢爲主要防衛區、以河南河北安徽等省爲其外廓防衛線、在重要防衛區西安重慶附近、作嚴重防衛設備

四、增加全國民團、嚴施學生軍事訓練、同時並命全國民衆輪流受軍事訓練

五、修理全國要塞

六、全國整備防毒具、在交通要地築塹壕並作可集散食糧之設備

七、在全國要地設瞭望台、築洞或石洞以蔽空襲

軍政兩界要人、因爲對日方關於華北問題之重大通告尚未接到蔣委員長之何等指令頗形狼狽、在華北之北平軍分會長何應欽氏對北平駐在武官高橋少佐及中國駐屯軍參謀長酒井大佐則以尚未接到軍事委員長蔣介石氏之回答爲理由懇願暫時猶豫、而南京外交部亞細亞司長高宗武氏復訪須磨南京總領事、懇願盡力謀「和平的解決」一方行政院長汪精衛氏頻以電話與寓滬之黃郛氏協議、惟以恐影響財界與民心動搖、極力廻避要人之會合、而努力裝表面的冷靜、至於南京政府當局蔣介石氏不在寧期間對日方通告中能得以實行者、祇能免蔣主席于學忠氏指揮、其他一切事項統須仰承蔣氏指揮、則蔣氏如果現即完全受諾日方之要求時、有邀國民黨々部之不滿與惹起輿論激憤之虞、如循黨部希望而一蹴日方之要求時、則將惹起中日關係之整個的惡化中國或因之釀以堪憂慮之事態亦未可知、從此觀點上言之、蔣介石氏於今陷於進退維谷之窮地者、蓋可謂爲其年來所行對日二重外交欺瞞政策之報應也（上海三日電）

兩國極微妙狀態 責任究竟在誰

酒井詰問何應欽默而不答

酒井參謀長、日前特至居仁堂訪問何應欽氏、通達爆彈通告、關其會商內容、據確息如下

酒井參謀長　滿華兩國兵、在直接相接觸之長城線、中國軍從來所取之態度、閣下是認乎

何應欽氏　是等問題、非余所關知者

酒井參謀長　然則由蔣介石指導乎

何應欽氏　蔣介石氏、亦不知悉

酒井參謀長　兩國之關係、目下已呈極微妙狀態、是等行動頗能與兩國關係上以重大影響、如斯行爲、其責任究竟在誰

何應欽氏　默而不答

禁止新聞記事 防人心不穩

但自省府遷移 到處謠言紛起

自酒井、高橋兩武官在北平表明軍部之決意後、天津方面因禁止揭載該項消息、一般市民、毫不聞知、極爲平穩、唯自河北省政府、開始移轉以來、謠言紛紛、大有戰爭明日即將勃發之勢、又自省政府移轉保定同時、波及經濟上將招來大動搖、故除中國、交通、中南等一流銀行之紙幣外、交易俄然趨向不振（三日天津電）

華北中國方面各機關首腦部對於日方嚴重之警告、表示愕然不知應取如何處置、僅嚴重檢閱新聞記事、力謀隱匿緊張之華北情勢、是以一般民衆、無形中雖稍感及不安、但於極不振沉默之氣象中、華北空氣逐次惡化

有吉大使已定期啓行赴華 謀逐次解決中日懸案

廣田外相授與二步工作方針 並將勸華方容日本四項要求

當此華北問題空氣險惡中、而首任駐華大使有吉、又定四日由東京啓程十二日歸抵上海矣、廣田外相因決趁中日兩國交換大使機會、邁進對華第二步工作、乃於有吉大使返任前授以具體方策、一方要求南京政府應以具體事實表明對日誠意、一方則謀逐次解決兩國間一切懸案、藉以確立東亞永久和平、其具體內容大致如左

一、排日運動之剷除

國民政府雖於三月六日正式公布取締排日令、聲明停止排日運動、然各地排日氣運現仍存在、華北于學忠事變即個中情形之鐵證日本政府因要求南京政府勵行有誠意之排日取締

二、在華不逞鮮人之取締

三、經濟合作

日本以排日運動之整個停止乃經濟互助之適當時期日方援助山東河南山西諸省植棉、收買此項棉花、同時對中國一般農產物之輸入亦一併與以適當考慮

四、關稅問題

關於預定七月一日實施之關稅稅率提高問題、要請南京政府考慮與以善處（國通三日東京電）

有吉大使、即將於四日由東京首途返任、關於廣田外相已令有吉於返任後、即促中國政府嚴重反省、同時並勸告其容納日本四條要求乃解決華北事件之最妥當辦法此外並擬經外交機關作側面努力以謀問題之解決、同時對恢復國交之前提條件、即徹底取締排日、無線電聯絡、關稅問題、亦擬一併解決（三日東京電）

蔣介石電何應欽 務謀妥協辦法

謂可虞引起中國整個危險

在川督剿共軍之蔣介石、一日有電到平訓令何應欽、略謂此次華北發生之事件、視其解決如何、而有引起中國整個危機之虞、務望竭力研究打開之妥協辦法並急作報告（三日北平電）

以張群掌華北實權 仍是對日敷衍

日本陸軍中央部之見解

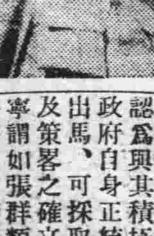

日本陸軍中央部、關於起用張群繼于學忠說、雖尚未接得續報、然對之則不甚愉快、認爲與其積極謂此擧乃南京政府自身正統派政治家直接出馬、可採取率直而無虛僞及策畧之確立和平方策、勿寧謂如張群類親日政治家之任華北實權者、不過國民政府敷衍局面之欺瞞態度（三日東京電）（寫眞即張群）

對日方之要求 決依次實行

李擇一由南京返滬 華方似已依黃主張

南京政府、關於解決華北問題、現正與蔣介石黃郛等取得密切聯絡、熟籌慎重應付方策中李擇一々日奉黃郛命晉京、二日晨乃又返滬、傳達政府意向、聞南京政府似已以黃郛主張之中日双方諒解爲原則、對日方要求、決首自河北省府遷保及于學忠軍移防實施、然後再依次及於停止黨部活動、及撤退中央軍憲兵隊、但以即時實現猶有困難、乃決與日本分別折衝（三日上海電）

林陸相已抵奉

及飛公主嶺前在齊經過

抵滿中之林陸相、乘三日午後四時二十八分之光號列車於三毛中將、土肥原少將、關屋地方事務所長、宇佐美總局長、滿洲國藏省長、王市長、各廳長等出迎下抵奉下車後當赴忠靈塔參拜、終了後即入旅館、並接見在奉之三毛、土肥原、三浦各機關代表、各部隊長、關屋地方事務所長、藏省長、王市等云

於齊々哈爾一宿之林陸相、已於二日上午八時偕隨員等由齊々哈爾旅館啓程、當參閱各部隊兵士之聯合演習、歸途中並訪問龍江省公署及第三軍管區司令部、終了後赴衛戍病院慰問傷兵、暫歸旅館稍憩之後、十一時三十分並臨席軍民合同之歡迎宴、下午零時五十分再由旅館起程、視察滿洲國軍教導隊、下午一時三十分乘飛機、於蒲本部隊長以下滿日官民等之歡送裏、赴公主嶺

樹貿易新方針 調查工商業

駐日某英領 已轉任奉天

因滿洲國之健全發達、已遂完善、故各國之認識、亦漸次深厚、對此各國亦會活動而實行調查滿洲之政治經濟等、聞此次之駐在日本英國領事某氏、受其本國政府之命、轉任奉天、專爲擔當調查滿洲人方面商工業之現狀及金融經濟事情、以及其他政治方面軍事方面之情報、並特留意滿洲國工業方面、以期努力伸張英滿貿易、而樹立一對滿貿易新方針云

東邊缺糧 狀態日急

擬籌救濟策 開縣長會議

對於東邊道粮穀饑饉救濟事、目下已由村治研究會、糧穀調節委員會等、銳意考究對策中、但該地方之食粮缺乏有意外之嚴重、各縣陷於刻々告急之狀態中、如若斯放置、將有惹起重大社會問題之虞、先由穀價調節委員會決定之省內存貨數量調查及穀價調查等、已在徹底的進行中、並擬於最近開第二回縣長會議、協議最後的實行案後、即着手實行救濟云

回國之蘇路員

所受之待遇可區別三種

日北鐵蘇聯從業員、依滿蘇協定、其後已陸續、就歸國之途、但彼等歸國後、皆受如何待遇之事、爲極有興味之事實、關於右者、據當地關係方面所得之情報、歸國後之蘇聯從業員、似有左記三種區別之待遇模樣即

一、北鐵從業員中、其爲共產黨員而始終以反滿抗日爲專念者、不受住宅旅行其他一切之束縛、得自由行動

一、在滿期間、態度曖昧、常被蘇聯當局所注意者、雖供給住宅、而旅行之際須受一々之檢查、萬一得邀準許可、亦須始終受國家政治警察局之監視

一、在滿期間、有親日滿的態度者、極度束縛其自由生活上加以非常之限制（國通三日奉天電）

丁公使奉命 已定期回國

丁士源公使、因接到政府之歸國命令、三日午前十一時三十分訪重光次官於外務省述歸國辭行之禮、會談十分辭去又丁公使預定於七日前後、由東京出發云

王閻新舊市長 宴請奉官民

閻王奉天新舊市長二日午後六時在大和旅館舉行招待宴以招待三毛守備隊司令官、土肥原特務機關長、蜂谷總領事、袁尚書府大臣、奉天省各廳長、及滿日官民約三百餘名、狀極盛大、當場有新舊兩市長之致辭、及蜂谷總領事代表來賓答辭、並爲兩氏擧祝杯、主客兩方充溢和氣歡談、八時半由盛會裏散會又閻濱江省長三日乘亞細亞由奉天出發赴任云

黃郛決與王李等 會商具體辦法

然後赴漢參加蔣所召會議 陳述中日問題意見

繼續爲徹底解決華北問題努力之黃郛氏決定於聽詢殷同赴日視察報告後、即於五日與王克敏、李擇一、殷同、唐有壬等擧行重要會議、決定解決華北問題具體辦法、然後再攜此具體辦法赴漢口參加蔣介石召集之重要會議、對中日問題陳述最後意見、聞以黃郛爲中心之親日要人對政府態度頗屬强硬、殊堪注目（三日上海電）

負有重要任務

土橋中佐抵平又飛承德

因華北情勢重大化擕陸軍中央部重要任務來華之參謀本部土橋中佐、二日午後抵平、與高橋武官行重要協議、該中佐爲與熱河某團商榷計、訂於三日午後一時、在南苑飛行場搭軍用機飛赴承德（三日北平電）

剷除蔣介石 爲救華途徑

酒井參謀長談

華方對日軍部當局之重大通告、僅求日方之諒解、並未積極的採何等處置、其歸趨一殊堪注目、中國駐屯軍參謀長酒井大佐、一日夜談其對華北現狀及將來之見解如左

中國自締結停戰協定以來在表面上雖裝着像有履行的意思、但一方中央直系之憲兵、救國會、藍衣社國民黨々部等諸團體則以北平、天津爲中心、假肅清國內、與愛國之美名、繼行其反日策動、並熱中反滿運動、途敢斷行反日的暴力行爲而惹起事態、此等行爲、雖在表面上如何裝飾、但日方不得不認爲此係中國對日本國顯明的敵對行爲、且不得不斷然肯定之者、然試觀南京政府對于關於上述日方之警告的態度、對此等華方之策動、並無何等反省的光景、並未提出使吾等滿足之解決辦法、由此觀之、則對在華北如上述之策動不得不謂其係根據蔣介石一派之方針的斷案、吾人對蔣介石氏合一諸勢力以統一全國而圖安定其自己的勢力者固然同情、然試觀如此次各種團體在華北之橫行殊陷華北民衆以塗炭之苦、此種事態如長此以往、則華北民衆惟有衷亡而已、如斯可見蔣介石政策、對華北民衆誠百害而無一利、蔣介石誠中國民衆之敵也、故華北民衆於今已無須依靠彼等勢力、華北須有由華北自身之手處理之必要、即須將蔣介石一派之勢力從華北驅除、而華北由華北住民之手處理、以樹華北百年之大計也、中國方面意在僅以罷免于學忠以事解決問題、然蠢動於華北之各種團體、務須排擊之蓄亡中國者非共匪乃蔣介石也、救中國之途即根本排除蔣介石也云云（三日北平電）

汪暫不赴滬

與寓滬之黃郛氏商洽種切、然後受黃氏內意赴寧之李擇一氏、一日夜晉謁行政院長汪精衛氏、首先報告黃郛氏會見日大使館武官磯谷少將之顛末、繼陳黃郛氏對華北問題之意見、協議至深更、經此番結果、汪氏打消來滬、二日晨復與外次唐有壬及其他關係要人協議、本其結果報告在成都之蔣介石氏（三日上海電）

赴華交替日軍

即將由大阪乘輪赴任地

奉派赴華北交替之日軍計爲第四師團管下之步兵工兵各隊之一部、和歌山步兵第十一聯隊篠山步兵第七十聯隊及高機工兵第四大隊、均定於六日抵大阪、分宿於步兵第八第三十兩聯隊、定七日上午十時、受東久邇第四師團長宮殿下之訓示後、即於正午由大阪搭〇〇丸運赴任地（三日大阪電）

保定排日 忽然擡頭

當此河北省府遷保在即之際乃保定之排日空氣又俄然擡頭、黨指導部及抗日會、在市中滿處張貼反日傳單、命某日人經營之工廠朝鮮人女工二十名停工、並對日人實行不法課稅如不應諾時則即予沒收處分（三日北平電）

閻省長預定 履新期

特電告本報 北滿辦事處

新任閻紹韶濱江省長、何日到任、早在一般人民企望之中、玆本報駐哈爾濱北滿辦事處已接得閻省長之電告決於六日到哈履新其電文如下

部人此次被任命爲濱江省長、預定六日到任、將來公私、望祈多加關照　閻傳紱

冀省府移保 分日遷徙中

冀省府原定一日開始遷保、刻因各種案卷裝箱未竣、加以車輛亦未備齊、擬分日遷徙（三日北平電）

今日本報三張半

奉天市房產交易介紹所廣告

茲援照文明都市便民成例集資創立奉天市房產交易介紹所呈蒙各官廳核准發給許可證在案查本所呈定規章不但買賣双方介紹費減輕而且關於驗契稅登記等項因有本所保證均能捷便凡我市民擬買賣租賃房產土地者請速光臨

地址 大南門裏二十一號

電話 二二七八番

滿洲國自動車隊兵募集

一、募集人員　五十名

二、年齡　自滿十七歲至滿二十三歲者

三、學力　高等小學畢業程度以上、並通日語者

四、教育級　自動車及自動二輪車之操縱修理技術

五、進級　按所學之能力技術漸次准予進級

六、特典　本隊教育完了者一律免除民政部之運轉手考試並均發給自動車運轉手免許證

七、教育期間　一年

八、教育間之待遇　每月支給國幣拾參元五角（包含衣食費）但入隊六個月後增給國幣參元

九、報名地點　奉天小東邊門外獨立第一自動車隊

十、截止期間　康德二年六月十八日止

十一、試驗地點及日期　於獨立第一自動車隊自康德二年六月二十日至二十三日

十二、被考

（一）關於詳細募兵章程、志願書、履歷書、及身分證明書之格紙等均由獨立第一自動車隊發給之

（二）倘有與本隊較遠者准用信件、附二分郵票呈請本隊亦可本隊接函後即時郵寄所有募兵章程、志願書、履歷書及身分證明書之格紙等

（三）凡志願書上務須貼付二寸免冠像片凡欲投考者迅速攝影準備爲要

滿洲國軍政部 獨立第一自動車隊 奉天小東邊門外 電話（日）六八七四番

滿洲淑女之友讀者大優待

本刊自發刊以來已出四期有口皆碑好評嘖嘖茲爲謀更加普及起見凡由六月一日起至八月一日止直接由本社預約全年者即贈送三分方帶盒水晶石印章一枚（限刻兩字欲刻何字請註明）每月一冊定價三角半年一元七角全年三元三角預訂長期出特大號不再加價外埠訂閱郵費加一招募外埠分社及本埠營業員待遇優厚分社簡章函索附郵二分

奉天大東門裏 滿洲淑女之友月刊社謹啓

東化學研究所滿洲駐蓋總代理店招募代理廣告

逕啓者敝所發明滅掃流殺虫劑功効偉大對於衛生俾益匪淺曾經請准日本帝國政府化驗有效於人畜無害許可註冊獨銷在日本廣島縣設立製造工廠出品優良頗承一般人士所嘉許此次爲推廣營業計特在滿洲國蓋平縣城內老鴨市街設立駐滿總代理店以期推銷如有志願代理函索簡章即爲奉寄無論各省市縣及中國各地均准代理獨銷賜顧諸君勿失良機恐未週知特此登報廣告

駐蓋東化學研究所總代理店經理 田策安啓

告窆

謹啓者不孝等侍奉無狀痛遭顯妣李太夫人於大同元年八月十四日午時壽終內寢享壽八旬有四比以地方不靖權厝於邑城長安寺茲遵遺囑卜兆新塋於村西北謹詹於康德二年六月十日家祭十一日領奠十二日扶柩回鄉安葬恐報不週謹此奉

聞

孤哀子振古都復泣血稽顙

降儀謹璧　銘誄敬領

幕設遼陽縣城內長安寺

通訊處奉天省城商埠三緯路九十四號本寓、吉林憲兵訓練處

德通牒反對法蘇條約
法國將對德反駁
外長拉伐爾正準備即將發出

法外部自接到德意志政府關法蘇互助條約反駁的通牒、外長拉伐爾以次當即着手準備回答、該反駁約於四日正式向德政府通達、聞其回答要旨大體如左
一、法蘇條約與在羅加諾簽署之法蘇條約有同樣性質、然前者並不受何等非難、而僅反駁法蘇條約、殊無理由
一、法蘇條約完全係依據聯盟規約之規定、爲使其强化而締結者、故與聯盟規約或精神並無何等矛盾
一、一方和意德志政府與波蘭政府締結之德波不侵條約比較、則此更爲積極的、而含有自動的緩衝條項、故德政府反駁法蘇條約殊甚矛盾（三日巴黎電）

仲裁委員會 意人選決定 將在米蘭開會

意大利與比亞西尼亞關於界務爭執之組織混合仲裁委員會、項已決定人選、委員會定下星期內、在米蘭城開會、但尚未確定日期（三日羅馬電）

關於財政全權案 決援助新內閣
法下院財政委員長言明

白義松內閣、定於四日召開第一次國務會議、決定新政府施政方針、聞新內閣將與傅藍亭內閣同樣向議長要求財政獨裁權、並似即將提出一日下午下院會議、下院財政委員長馬爾比氏、關此已表明援協助政府、畧謂新內閣之財政全權法案、與前內閣者內容性質完全相同、委員會方面無特別討論餘地、且鑑及本案性質之緊急、當採取敏速之措置也、故本案當無不了問題、即可報告正式會議也（三日巴黎電）

外相將電訓大田 開始正式交涉
修訂漁約蘇已表示同意

蘇聯外次施委毛尼亞夫對日方於廿六日要求修正現行日蘇漁業條約之通告、廿九日向大田駐蘇大使表示蘇聯政府同意、故廣田外相訂於本星期內電訓大田大使着其正式開始修正交涉、日政府對莫斯科之動向注以關心、至於對修正交涉之根本方針如左
一、現行條約之不備、由補足協定整備之
一、以漁區之安定、借區費支付問題之調整、魚族之保護爲補足協定之骨子
一、根本的芟除每年於兩國間由於現行條約諸規定不備缺陷反復發生之不愉快事件
聞關於綱目折衝由酒勾參事官與葛玆洛夫斯基遠東部長、關于政治折衝由大田大使與李維諾夫外委會主席乃施委毛尼亞夫次長間分別施行、殊堪期待（國通三日東京電）

國聯研究制裁 法蘇均辯護
各國不無異議

日內瓦訊、國聯研究制裁之十三國委員會廿七日上下午均開會、法蘇兩國代表辯論甚力、坎拿大、荷蘭、匈牙利、波蘭及西班牙代表等厲行抨擊法國之建議、認此計劃十分空洞、且理想太高、其影響無從預測、法代表馬西格利爲之辯護、稱委員會任務不應耗費時日於理論問題、委員會之工作、非司法工作而係政治工作、即根據國聯盟約實事求是、謀取和平、實非空談也云、委員會未有決議即宣告休會至明日

在規定實施國聯行政院決議之實際計劃、法國之建議足爲委員會之工作基礎云、蘇俄代表爲法聲援、向委員會稱其任務在草擬實際計劃、（三日倫敦電）

法郵船駛出後 已造成新紀錄

法國新郵船、諾曼比亞號由倫加諾駛出後、在二十四小時中、每小時平均速率爲二九海里七六、已造成新紀錄（三日倫敦電）

有關產業復興法之一切 訴案均決撤回
羅斯福總統一日聲明

羅斯福政府之招牌―新政策、亦終因最高法院之判決而受致命打擊矣、羅斯福總統、因此乃下決心不希訴於法院行使强制力、且採納法長凱明思之建議、於一日令各關係當局、對以違反產業復興法名義提於法院之訴案四百十一件、及其他各省已提訴而尚未審理者之大部、由政府自動撤回、羅總統關此一日有言明如左
政府決將與產業復興法有關之提訴撤回一節、實乃事實
問題均有關復興法中之强制條項、而以違反產業復興法中公平交易最低工資制及最低工作時間制爲基因者、迨及近、日最高法院突將產業復興法第三條判爲違憲、經法長凱明思研究結果、已得政府在法院中爭訴此事乃完全無意義者之結論、余因而決意將一切有關產業復興法之提訴自動撤回（三日華盛頓電）

請各國援助 中國之禁毒

駐瑞士華使胡世澤博士三十一日在鴉片顧問委員會會議中曾提議欲請各國政府組織利用外人在華租界爲違禁之中心地藉以補助中政府捕滅毒品之努力、博士謂上年中政府各處、共有二百六十三人處決者、因犯賣毒品而遭在醫院內禁絕煙癮者逾十萬人、委員會對中政府捕滅煙毒之舉、表示贊同、日本代表橫巴、曾欣視中政府除毒之努力（三日日內瓦電）

鮑爾溫倡同盟說 反致攪亂和平
羅斯福總統及哈爾表示

鮑爾溫英樞相、曾及現下之國際政局、在最近之演說中曾提倡英美兩國間、有締結同盟之必要、而羅斯福大總統、對該同盟、似無積極的表示、據羅大總統談「在熱望世界和平之點、我等決不甘居人下、又爲一掃彌滿世界之戰雲、雖深望英美協力努力以謀解決、但以此爲理由、盛倡兩國必須締結鞏固之同盟關係者、乃屬另一問題、是以美國政府不得反對且鮑爾溫氏提倡之同盟說、不謂不反致擾亂世界和平者也」又哈爾長官、亦正式聲明畧謂「英美兩國政府、對於凡有問題、雖不謂始終持同一之見解、但我兩國間、關於見識及傳統、多屬一致、此貢獻於以助長保持和平爲目的之建設的政策上、良非淺鮮、確信將來、同樣之機會、將必不斷到來云（三日華盛頓電）

日本明年度陸軍預算 膨脹不可避免
滿洲事件費亦將有變化

日本陸軍當局因對於明年度陸軍預算、仍以國防費之膨脹爲不可避免、目下正在研究中者、爲明年度新計劃之第二國防充實費、即資材整備費是也、據聞其額數當遠超林陸相在議會中所言明之二億圓以上、至滿洲事件費一依陸相返京後、即當參酌當地意見着手編製、關於懸而未決之滿洲派遣部隊、定爲常駐制抑繼續交代制問題已認眞研究、自明年度起無論決定何者、滿洲事件費亦當有相當變化、然結局上據觀則與財政當局之節約方針相反、軍事費唯有增加而無減少希望（國通三日東京電）

蓋林藉蜜月旅行 游說巴爾幹國
保加利亞國王設宴欵待

蘇非亞訊、德國航空部長兼普魯士總督蓋林藉蜜月旅行游歷巴爾幹半島各國、其所負使命何在迄未明瞭、有人謂蓋林欲在巴爾幹各國宣傳德國之政策、又有人則謂蓋林之實際動機、乃在撮合保加利亞與南斯拉夫兩國、使其訂結不侵犯條約、究竟目的何在、則尙難斷定、按保加利亞教育部長拉德夫將軍日前赴波蘭參加故軍政部長畢蘇斯基殯儀時曾與蓋林晤面、去歲且曾秘密赴柏林、其目的何在、外間鮮有知者可見蓋林游歷保加利亞、實別有其淵源也、又蓋林原定由此間啓程赴雅典、玆已變更行程、將乘飛機赴斯戈比地方、再由該處乘汽車逕往南斯拉夫賴居斯城游歷
又訊、保加利亞國王波利斯艾昨日接見普魯士總理兼德國航空長蓋林歷一小時半今日復邀之於富夏宮中午餐、蓋林於未赴夏宮前、曾與保國首相托希夫及外長陸長及交通部長等人會談、蓋林寓之旅館前終日有羣衆數百人佇立、以圖一瞻蓋氏風采、及蓋氏驅車行經街中、保加利亞人即歡呼不止

德飛機百餘架 編隊飛全國

柏林訊、飛機一百五十四架廿八日晨八時自登普爾賀夫飛機出發、作一年一度之環繞全國飛行、飛行共歷六日下星期日在柏林作大結束、尼時將有大規模之空中表演以眩耀觀衆、參加之飛機共分三十組、每組有飛機四架至九架蓋得獎者爲能維持規定之平均速度及履行其他條件最優之一組、而非成績最優之個人也、今日之飛行止於古本城、第二日各機將經但澤飛往東普魯士、各機於六日之中將飛遍德國各地云

美經濟考查團長 福勃斯飛返滬
謂各地建設均極有進步

滬訊、美國經濟考查團團長福勃斯、及副團長卡羅爾、於昨晨六時、由南昌乘蔣委員長之私人飛機飛滬、於九時抵埠、即借招待處歡迎人員、逕返國際飯店休息、並發表關於此行之談話如次、福氏云、現考察工作、已將竣事、此後即將進行關於考察結果之蒐集探討、湖憶本人等由北平赴漢口、蒙武昌行營主任張學良之款待、團員七人、並乘飛機赴四川考察、內兩人曾赴成都、在川勾留兩日、蒙該地人民及當軸之歡迎、由川返漢途中、有仍乘飛機者、有乘船遊覽長江名勝者
在川時曾蒙軍事委員會蔣委員長接見、並蒙歡宴、席間團員等與蔣委員長商討關於考察及各項問題、頗爲歡洽、並承蔣氏以私人飛機送回、得在南昌降落、拜晤該地當軸、本人謹代表全體團員、對中國各地當局之幫助指示招待、致無上謝忱
此次足跡所至、覺中國公路之建設、航空事業之發達、以及人民生活、均有顯著之進步、本人等以時間之關係、未能應菲律賓總督之邀前往考察、祇團員威克漢、畢克斯培、及瓊思等三人、於廿八日首途前往云
又團員希佛利、赫金斯、業於廿八日下午二時乘中航公司之東下機抵滬

曳航滑翔機 駛飛行列車
蘇民航戰隊發表計畫 下旬將就飛行之壯途

據莫斯科消息、蘇聯國民航空戰隊遠東部、因世界現正流行滑翔機、此次乃發表計劃於莫斯科伯力間九千公里運行飛行列車、致頗引起各國之視聽、查其計劃係以遠東有名之飛行家史浦洛氏爲飛行列車長、由該氏操縱飛行機、使之曳航復座式一機、單座式一機、即聯結三架滑翔機、欲藉曳航滑翔機以行其長距離飛行、惟此間尚有山脈貝加爾湖附近奇峰疊出實具有多數之危險地帶、能否突破此種難航程、洵令人懷有莫大之興味
又飛行列車搭乘者四名一日已由伯力出發、赴莫斯科、在莫斯科中央飛行隊作半月之試練與準備後、即於六月下旬就橫斷西比利亞飛行之壯途云（三日敦賀電）

川北殘匪竄向理番 朱毛潰走康邊
徐匪竄松潘成都爲政治中心 官軍集合大渡河阻朱毛北竄

重慶特訊、朱毛竄入西昌越嶲道上、經我軍擊潰、向西北竄走、我軍追至九龍磨、戰鬪頗烈
又訊、朱毛殘匪竄入西越道上、經我軍擊潰、向西北康邊竄走、我軍追至九龍磨、戰鬪頗烈
成都訊、蔣委員長二十六日下午乘機抵蓉後、省垣極感興奮、人心爲安靜、衆信川省剿匪軍事在將親臨督剿下不久必有顯著進展、戴季陶陳布雷二十八日抵蓉、楊永泰偕鄧鳴階等一行二十八日下午亦乘汽車抵省、即赴行轅謁蔣晤談、川省府不久即遷蓉、現蓉城事實上已成川省政治中心云
又訊、成都西北匪軍向理番前進擬與川南朱毛部會合、國軍頃在大渡河堵截、以期阻止匪部北竄、據堯寧消息赤匪現時鼓動猓玀殘殺無辜良民、遇害者頗衆
南京訊、陸軍第二軍馬軍長頃電京謂、川北殘匪近向松潘一帶潰竄、刻正派隊堵剿並令地方人士組織民團、協同夾擊、不日即可聖殲
長沙訊、何鍵以湘西軍政各事已規劃就緒、而省方要務諸待處理、已於二十九日午由常德乘汽車返省、下午四時安抵省城、何以此次蕭賀股匪東竄、慈利緊張、王旅長育瑛督飭各部、剿匪努力轉危爲安昨特電令陶廣、着即傳令嘉獎以資鼓勵
漢口訊、行營頃據劉鎭華自岳溪來電、據符事電告、據俘匪嚴淸水阮慶輝等供稱、僞皖南游擊大隊長寧月生、（即小老寧、係寧春生之弟）礮被駐柯枝部隊在裏塢擊斃經提同嚴淸水等前往裏塢山中尋獲、由當地民衆證明屬實、並捕獲僞指導員章技揚李明淸、排長黃志侯等四十名、解來屯溪訊辦云
又訊、行營頃據劉茂恩自六安防次勘（二十八日）電報告據武旅長庭麟報稱、匪首蕭發、牛奶奶、李夥匪二十餘名、槍支齊全、竄匿椿樹岡南二十里之新開岑、某營長得訊後、當即率隊往剿、將該匪包圍猛攻匪不支除拚命逃去外、計擊斃匪首蔣發一名、匪徒十四名、獲手槍三支、打落男女肉票七人、現仍跟踪搜剿

川省最近匪勢 及剿匪軍情
江油確解圍

成都快訊、川省最近匪勢、及剿匪軍情、記者迭次通信報告綦詳、玆得確息、被匪圍困四十餘日之江油城、二十一日午刻、始確實解圍、在二十日晚猶與官軍拚死衝殺、增匪激戰、左翼剿匪軍致未過江、楊晒軒旅敢死隊亦爲匪衝斷、折退回城、二十一日拂曉、乃得渡江、戰至八九時、匪漸不支、當即逼近江油城下、中壩亦同時克復、匪向官渡、甘溪、桂溪遺竄、此役戰事激烈、軍匪傷亡損失俱重、頑匪退時縱火焚燬江油附城房宅、但三解圍後、江城人民莫不喜形於色也、一路軍總指揮鄧錫候、以楊晒軒旅久守江城、官兵勞苦、特於二十二日晨電令楊旅長率所部開赴綿陽休息整頓、待命進剿、現江油防務已交由渡江入城之五六路軍許堯欽、彭誠孚兩部負責、一路軍刁文俊部亦駐此、徐匪主力、尚集官渡、沙窩子、甘桂溪、竇口寺、陳家壩、北川、土門一線、僞九軍軍部、設土門以西、其大部均向西北移動、聞中央軍復調大兵增援松潘城、因平武北川方面之匪、急向松城進竄也、雁門關附近、匪屢來猛撲其幾經血戰、二路軍呂、李兩旅、與匪戰、於伏泉山、傷亡均大、淸溪左岸匪隊、已向茂縣移動、五路軍仍戰於千佛山、匪竟在千佛山腰及大埡口左翼堅築工事、圖謀抗拒、據逃回被擄之官長報稱『駐茂城附近之匪、僅僞九軍及其他少數部隊、實力有限、不敢窺川西內地、無犯成都企圖』似將直趨南路與朱毛合股』三路軍李注東旅、全部到達彭縣、二十一軍范紹增師奉令增防成都、早有一部抵此川西防務、鞏固無虞、而劉總司令既已來蓉指揮、蔣委員長復於二十二日黔飛川、將坐鎭成都、參謀團亦有短期內自渝移蓉之說、民心漸趨安定、現中央軍第十六軍李抱冰、率全部到達會理、李朝信、高德周旅已過岷江取道榮經、嘉定赴雅安、二十一軍王澤濬旅、已接防戍守安靖場險隘、安靖沿河、蔣委員長早電楊森、劉文輝兩部負上下游責任、連日匪分頭衝竄、一股向越嶲冕寧大道進犯、一股援至鹽源康定之余松琳旅飛電關外調鑪霍土兵營長益西次德、日孜土兵營長德興汪母、白利土兵營長鄧家本、及東谷賜汝登子、各調夷隊一部馳康增防、並各備馬一百四以助運輸之用、川康軍總指揮劉文輝會電其姪元璋、元塘、元瑄、元琮、勉以與守土共存亡、匪又於二十日猛力襲西昌城、傷亡極衆、防軍爲劉元璋旅、並指揮劉元瑄劉元琮兩旅、計有兵力十餘團、寧屬防共委員會暨縣地方法團民衆、因朱毛殘匪節節竄擾、寧屬關係大局利害特重、故於日前電參謀團剖陳三事、哀懇轉令各軍、飛往馳援死守、其電頗有見地原文有謂『寧屬北接康藏南通雲南、東連雷馬、西達木里諸土司、廣袤萬里、山險林深、古稱善鎭、若失於匪、遠則可由康藏、青海而打通國際路線、近則可由松茂與川北徐匪聯絡、出則可以侵犯川、滇、退則有險隘扼守、山林掩匿、爾時精兵百萬、不易兜剿、飛機大砲不易射擊、此以地形資匪之大害一、寧屬五金幷產、米鹽棉絲以及製造槍彈之各種材料、均極豐富、若匪得之則軍食軍械、充裕不缺、即無接濟、亦難撲滅、此以物產資匪之大害二、寧屬漢夷雜處、漢人爲數什萬、質樸耐勞、夷人倍於漢人、驍勇獷悍、若陷於匪、脅制漢夷汰弱留强、亦可成勁旅百萬恐國家勞師費餉、鞭長莫及此以人丁資匪之大害三』切望剿匪當局、一致注視爭先圖功合力堵剿、北岸務堅守岷江、遏其佔據理懋南岸則嚴防大渡河俾免竄入邛雅云

松島肇已出發
搭輪赴香港然後往安南

爲海外巡閱使之前意大利大使松島肇氏、已於二日由神戶乘郵船龍田丸赴香港、該大使預定由香港赴安南、暹羅、印度、再赴阿富汗、土耳其等近東諸國、視察日期預定五個月間、十月末始能歸國云（國通三日神戶電）

印度西部震災慘狀 實爲空前未有
印度政廳發表死四萬餘人 因天氣酷熱深恐發生瘟疫

印度西北地方之地震慘狀、實爲空前未有之大範圍、據印度政廳當局之非公式計算、死者已達四萬餘人、即奎塔市、死者亦達二萬六千餘名云（三日錫木拉電）
二萬之英國軍及土人軍、目下正在罹災地一帶救援工作中、除將土人千六百名及英人三百名之屍體收容外、餘者之二萬七千名土人、依然未得收容、當地天氣酷熱、猶恐發生瘟疫、故英國軍守備隊本部依然令奎塔一帶、公布戒嚴令、並擔任罹災民之救護及治安云（三日奎塔電）

小泉郁子女士 將渡結婚生活

堪稱新女性教育家之有名社會評論家新教育協會理事小泉郁子女士（四三）現已決定爲清算其四十餘年之獨身生活此次即將渡其結婚生活、其夫君爲目下在北平任中國貧困子弟教育者清水安藏（四五）、該氏係大正五年以來即在北平日本組合教會宣教師並至現在已教育約有一千名之貧困學生、小泉女士、定六月下旬渡華、夫婦相攜獻身於中國之教育上云

行營初次會議 張代蔣主席

武昌行營一日晨十時、開行營第一次會議、出席錢大鈞等十二人列席者八人由張學良代蔣主席並致訓詞

英德海軍會商 三日已開幕
德代表一行抵倫敦

英德會談、定三日午前十時開會、德意志代表一行、二日午後五時乘飛機安抵倫敦飛機場、受英外交部員之歡迎即入倫敦、當夜於德大使館與駐英大使會見、實行準備之磋商會談云（三日倫敦電）

拓殖委員會 官制已發表

以整個的指導獎勵海外移民爲中心任務之拓務省海外拓殖委員會、一日發表其官制並會長兒玉拓相以次委員人選、開第一次集會並繼續開第二回會、聞關於滿洲移民問題之當前的最緊切之問題以一向携半官半民之移民公司案渡滿與現地關係各方面折衝中之森重拓務東亞課長之報告爲基礎、交換種種意見樹立滿洲移民國策之大綱於截至明年度使其實現之意圖下進行審議云（國通三日東京電）

招募代派處

皇姑屯、攪軍屯、砂子溝、新城子、小新民屯、新村市、本埠日站、大東區
凡以上及省城附近各區市鎭欲派銷敝報者敢請即來分社接洽不勝歡迎之至
▲消息靈通 ▲發報迅速 ▲記載詳確 待遇優厚▼
奉天大西關大街路南二號（東記印刷所舊址）
滿洲報奉天分社
電話（滿）四二三四一 二六一一一 四二六一 六八五四

全美四十萬煤礦工 將實行總罷工
組合長雷斯氏發出指令

美國煤礦夫組合長雷斯氏、一日對全美四十萬煤礦夫發出定於勞動契約滿期之十六日夜半、實行總罷工的正式指令此乃對新政策之違憲判決勞動者之暴動、又資本家今後若以該判決爲理由使勞動條件惡化時、是等罷工、有繼續引起之虞、其歸趨頗可注目（三日華盛頓電）

何香凝女士 將扶病南下
迎廖仲愷靈柩

滬訊、先烈廖仲愷先生、自民十四殉難之後、中央曾決議國葬於總理陵旁、惟連年以來、時局多故、迄仍寄葬於朱執信先生墓地、當寄葬時、原與朱夫人約定時間現已過期、故朱夫人近曾迭函廖夫人何香凝女士、催促遷葬、事爲中央當局所知、爰安慰先烈之靈、幷執行當年國葬決議、特經日前提出中央常務會議議決、加派汪精衛、陳樹人、等三人爲先烈廖仲愷國葬委員會委員、主理其事、幷特由國庫撥發國葬費五萬元、限於本年十一月以前遷葬完畢、陳樹人氏已於日前偕同葉楚傖、周啓剛、等赴陵園測勘、現悉墓地已擇定天堡山前湖之上、該地形勢雄偉、風景清幽、允稱佳地、頃據探悉、主持葬事之各委員、已決定即將廖氏靈柩運京、陳委員樹人昨已函知何香凝女士、現何女士決扶病南下、正準備一切、幷向海關領取運柩護照一俟手續完畢、即於下月內偕同國葬委員會派往運柩之前山中大學校長許崇淸離滬南下、預料於六七月之交可、將靈柩啓運北來、轉運南京安葬云

東邊道守備隊 蒞江討匪賊
齋藤隊長談話

本月十九日、東邊道獨立守備隊蒞臨江於二十日、即與各界在運動場開協和會、首先齋藤隊長講演此次討伐、抱定肅淸匪賊之決心、使軍民一致、匪賊不滅而滅、並大尉醫官講究衛生之利益、及宣撫班王房二委員講王道主義、實現滿洲樂土、均堪動聽、於午後方閉會云

破天荒之聖藥・治療梅毒服用歐斯新益散

破天荒之梅毒聖藥
內服用新六〇六片
歐斯新益散

我社經多年之苦心研究、此次始創製一種內服用新六〇六片歐斯新益散、較注射用六〇六勝强百倍、萬試萬靈百發百中眞有藥到根除、其效如神之功、故到處供得讚辭多蒙愛用又辱承斯界之博士權威者推奬、該藥之効果偉大、絕無副作用、顯非他種藥品所能及者已證所實驗報告、實爲本社之光榮、閣下今如試用一回、即知斯言之非謬也

特長
一、內服用歐斯新益散較注射用六〇六不痛而且効力偉大、
二、內服用歐斯新益散可以隨時隨處簡單自能服用且無危險、
三、小兒容易服用、
四、梅毒豫防、阿密巴赤痢、發瘡等症、最有特効

包裝
二〇片 金一圓
五〇片 金二圓三十錢
一〇〇片 金四圓
各地有名藥店皆有出售
【奉送說明書】
發賣元 東京市日本橋區室町二丁目 萬有製藥株式會社
滿洲國代理店 大連市浪速町 日本賣藥株式會社
可以完全治癒！
OSNEOSAN

東鄉學生服 滿洲總代理
精選原料・裁縫堅密
着用耐久・價格低廉

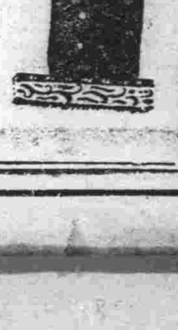

文具書籍 健美商行 體育用品
大連西崗福德街三六 ● 電（三）一六五三番

艾羅療肺藥

清肺補肺，兼擅勝場
質味甘芳，老幼可服

主要藥作用

一、疏解肺中積痰，使稀釋而易於咯出。
一、宣化肺中積熱，使氣管粘膜返於正規狀態。
一、補充肺組織之營養，能使腐肺重生。
一、激發肺之抗病力，俾能尅制病菌之發育。

主治諸病症

一、流行性感冒（傷風）
一、新久肺結核（初期或後期肺癆）
一、急性氣管枝炎
一、慢性氣管枝炎
一、氣管枝喘息（氣喘）
一、氣管枝擴張（老人咳）
一、流行性肺炎
一、百日咳等

上海中法大藥房發行

奉天中街 中法大藥房 經售
電話二八五九

大前門香烟

是我們的良伴

五淋白濁自療斷根特效專藥

樂的能

千中選一

▲誤染淋濁。如再誤服劣藥。斷送終身幸福。豈不可怕。請以銳利目光。在千百種淋藥中選取一種。
▲茲特將服「樂的能」必能得到一盒斷根之確效。千萬謝函中。選出一二付刊于後：

廣東梅縣梁君來函（名字地址申明不願發表）
（上略）余在一月前。染急性淋病。濃液點滴而出。灼熱脹痛。既不能行。復不能坐。身軀偶一移動。即覺疼痛異常。一時不暇抉擇。購服市售療淋劣品。熟料徒費金錢。毫無實效。病勢時愈時劇。正無可奈何之際。友人某君。告以經驗所得。囑服德國「樂的能」必可濁淸痛止。澈底斷根。余如法購服。果如其言。克已痊愈無慮。（下略）

福建泉州東街白隆興號白淸泉君來函
（上略）尋花問柳。非染梅毒。即治淋病。幾成天演之公例。鄙人因亦不能倖免。傳染白濁。病之初起。腫痛淋漓。痛苦不堪。經醫生之注射洗滌後。濁液漸稀。病勢似已略減。但尿竟頻數。小腹灼熱脹壓。未能根本肅清。爲經濟計。遂購貴行出品之「特製樂的能」服之。一盒甫完。諸病若失。其效力之宏偉。殊出鄙人意料之外（下略）

檳城新馬路廣復盛號區榮君來函
余僑寓檳城久矣。因職務關係。不時與外界接近。月前偶赴某國妓遊。不意春風一度。幾致貽恨終身。翌日即覺小便刺痛。腫脹發炎。越數日。膿液淋漓。且變赤色。症狀兇劇。驚懼非常。詢之友人。始知此爲惡性淋病。亟購「特製樂的能」服之。兩盒畢後濁止腫退。痛苦完全消失。誠不愧爲淋病之救星也。

四川綿陽惜字爐街劉子仁君來函
余曾患白濁服樂的能後已斷根數年。余妻近忽患白帶初感於十女九帶之說不加注意。殊未知屬於淋毒性。係余所傳染者。故遷延數月病勢增劇痛苦異常。余因復購「樂的能」給伊試服一盒。將罄已稍見減輕。乃續購服特製樂的能一盒病乃霍然…

遠東獨家經理：上海漢口路一新星西藥行

購時堅決指定樂的能或特製樂的能萬勿誤購投幾劣藥貽害終身

奉天中街中法大藥房總代理

眞正樂的能 盒內有單 仿必標印 新星 商標硬記爲

特製樂的能

藥力增加五倍效力更是神偉

燕醫生精製 家庭之良藥

燕補丸

潤腸導滯・劾力神速

開胃健腦 補血强身 **紅血丸**

久咳吐血 化痰益氣 **除痰聖藥**

清血解毒 諸般雜症 **解血毒藥**

四肢麻木 跌打損傷 **引病出外藥**

嗓啞喉痛 潤肺止咳 **止咳藥片**

（諸君購時請注意燕醫生照影及親筆簽字庶不致悞）

去風藥酒

霍亂吐瀉 紅白痢疾

美國燕醫生父子藥廠監製

總經理 英商老晉隆洋行

奉天分行商埠地十一緯路（日長電話二九五二番）

小孩子不測的事情

割傷 跌損 種種 皮傷 均應 立治

天眞爛漫的孩子無論男女總是喜歡游戲的所以不測事情終究難免的不是割傷跌損便是抓傷擊傷或灼傷燙傷凡斯種種皮傷均應即加療治故如意膏不可不備此膏立能止痛消毒使傷口不受傳染使新肌迅速重生環球億萬家庭之賢父母莫不備此以防不測也

廣東碣石大街二六九號王君贊壽云『敝友日前割傷手指流血不止予即擦以如意膏非常神效不久傷口即愈又此膏治皮病亦甚佳眞世界無匹家庭必備之藥也』各藥房均有出售或向上海江西路四五一號韋廉士醫生藥局購備每盒七角六盒三元五角郵力不取

一切信件可由奉天和記洋行轉上海韋廉士醫生藥局

克服婦女最大仇敵

用韋廉士醫生紅色補丸

各方醫家均認婦女所須克服之最大仇敵貧血是也嘗有千萬少女主婦母氏其體力於不知不覺中爲此症剝奪殆盡百年前貧血症之已成痼疾者莫不認爲治療無望還喜現今已有戰勝此症之良好方法屢試屢驗所以一見貧血象徵便須速以此法治療之也

江蘇姜堰名醫丁蘭星女醫生來書云『曩歲余因貧血致神疲體倦後服韋廉士醫生紅色補丸數瓶即見康健復常精神充足又鄰婦丁氏因貧血屢次流產就診於予予勸其服用韋廉士醫生紅色補丸旋即胃納增加面容紅潤續服之後貧血痊愈日前竟舉一男足證韋廉士醫生紅色補丸誠婦女疾病最佳之滋補治療劑也』

韋廉士醫生紅色補丸補血健腦世界馳名統治血虧腦弱食滯早老各種痛瘋瘧疾以及婦科各症信而有徵不論男女老少均奏一樣神效

各埠大藥房均有出售或逕向上海江西路四五一號韋廉士醫生藥局函購每瓶大洋一元五角六瓶八元郵力在內　一切信件可由奉天和記洋行轉上海韋廉士醫生藥局

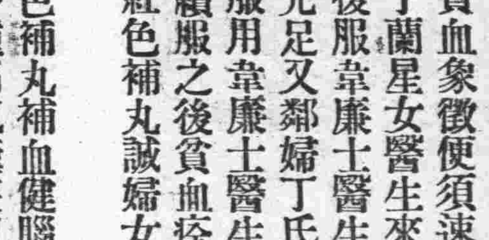

奉天

於本月十八十九兩日 開全省縣長會議

謀改革地方制度刷新行政方針 省署地方制度委員會諮詢事項

奉天省公署爲發表行政方針改革地方制度、早已擬定於六月中旬召集各縣々長來省會議、已誌本報、今已決定於本月十八十九兩日、在省署會議室開全省縣長會議、各廳擬定向縣長諮詢事項、即將先期訓知各縣、到會議時咨覆、茲特詳記地方制度委員會之諮詢七條如次

一、行政團體之種別
二、村之規模與資力之標準
三、村公所之組織
四、區長制度應否撤廢
五、村公所經費之負擔
六、詳査戶口辦法
七、確立地籍事務

自動車隊募新兵

軍政部獨立第一自動車隊、早已成立於奉天小東邊門外、今募集新兵五十名、定於本月十八日報名截止、由廿日檢驗身體、乃即開始考試、小學卒業者均可應考、聞現往報名者已有百餘名云

防空演習 警備忙

以國都新京爲中心之防空演習、近日中萬爲忙迫、六月一日午後二時、新京童子團於大馬路、國務院裏、舉行整理交通及毒瓦斯預防等預行演習、幷於防空同時在通衛大路間、發現由馬車裝載之紙紮人形、從此可知市民間之對防空精心、該紙紮人形白胖可笑、於新京各馬路通過、具有非常之興味云（寫眞上、交通整理中之滿洲國童子團、下、南廣場發現之紙紮人形）

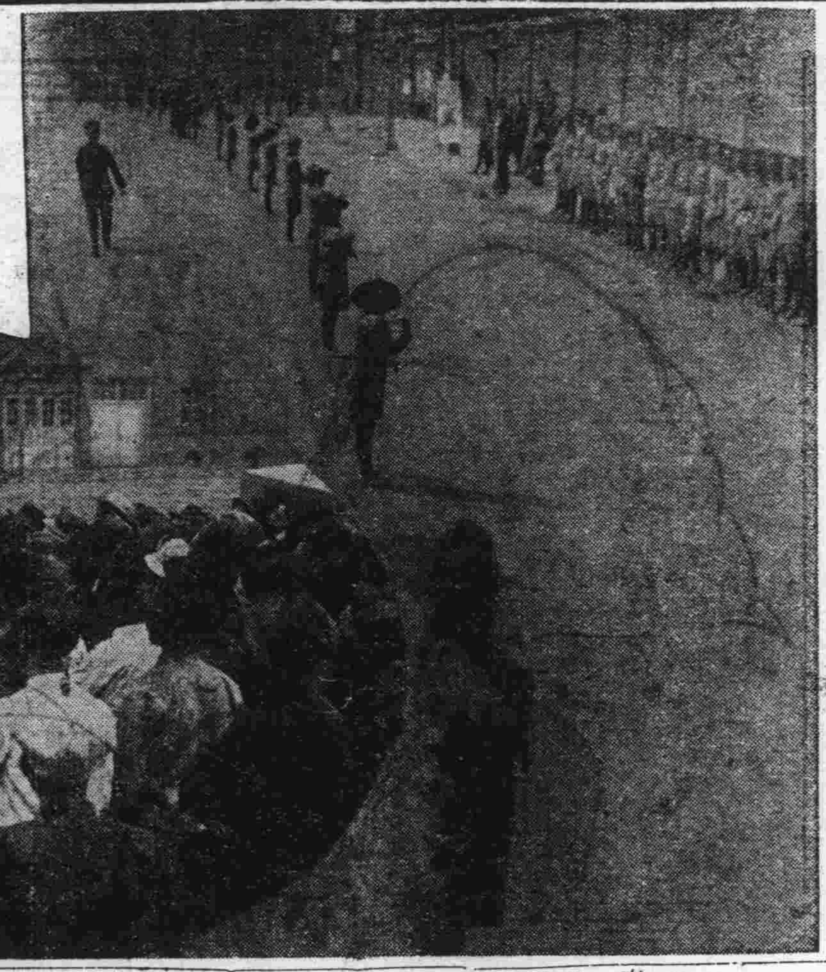

青天白日間 匪徒竟橫行 本月一日午後又有兩起匪警

奉天於六月一日午後、又相繼生兩起匪警、於午後四時半、發西關警署子孫堂分所界內張家胡同、門牌六號、同合長猪店（執事人王兆富）大天白日、忽進院匪人五名、二匪入室、一大格年卅餘、拿自來得手槍、一持八音小槍、關裡口音、餘三匪不詳、搶去金票十元、國幣十五元、搶畢乃逃、並丟下蔴繩一條、該店當即報告警所、又於當晚八時、北關署、老龍口分所警士趙誠會盧永芳、一同出外巡夜、於醫院胡同、忽遇三行人、均穿短衣光頭、見有警察、乃即面色愴惶、更轉身逃走、警士知爲歹人、乃即尾追三匪、入恐被捕、竟向開槍故趙盧不能上前、匪遂逃逸現已報署、警廳聞訊後、均令知各署通緝逃匪、以保市內治安云

濃雲細雨初夏日 籃球聯賽續誌

體專勝民聲正大敗於七星 二工克體聯興安竟爾棄權

奉天第二工科球場中於六月一日下午四時民聲晚報主辦之籃球聯賽、第十二次比賽又如期舉行、該日上午、天晴氣朗、但午後三時、天空漸生烏雲、愈聚愈濃、約四時許、乃即雨珠稀洒、丞漸細密、故各隊場中練習隊員均暫避樹下、無何雨點漸稀體專與民聲隊員均相繼冒小雨出場、正大與七星亦離開樹下、入場練習、至四時一刻、乃由裁判鳴笛、兩場中四隊健兒起始交鋒、體專實力本勝民聲數倍、但見陣好之隊、走球不妙、過氣勢稍猛之隊即聯絡不妥、前鋒上不敢監、只好專賴後衛之陣外遠攻、實不大可靠、前與奉鐵之獲分得勝、今次前半時又僅贏四戰三敗之民聲隊七分足可證該隊之攻守尚未熟練較遜於昔日代表奉天之二工隊多矣、前半時美專小勝民聲、比例爲十九比十二、七星與正大、七星實力雄厚中鋒右衛胡景二君乃昔年商科之老校隊、右衛劉君、曾代表過北平市、故該隊之聯絡有時極佳、確有精彩球技表演礙欠於練習、有時手生、故今日與正大馳騁多時、亦未見大勝、後幸有左鋒連得上籃機會、得樹十餘分之大功、並將正大氣勢壓住、前半時爲九比十七、七星勝利相繼休息十分鐘、雨猶未止、再冒雨會師而民聲隊員力氣稍差後半時體專始大顯威風、民聲前鋒多不回守陣地、致令後衛堵東不能擋西、體專五員猛將、受雨之加油攻守急速、連數踏破民聲陣地、故左右鋒均得分甚多、後半時結果爲卅八比十四大勝民聲、總計爲五十七比廿六民聲慘敗正大於後半時急求反攻、左衛楊麓云屢次出陣、進攻敵方、雖得中五球但亦失守衛之責、令七星左衛連獲十二分、結果廿七比十九後半時七星又奏凱歌、總結果爲四十三比廿八、七星報提四隊陣容如次

民聲
右鋒、趙步園　○分
左鋒、王懷偉　七分
中鋒、韓桂林　十三分
右衛、趙伯恒　○分
左衛、劉世榮　六分
共廿六分

美專
右鋒、信志傑　十分
右鋒、馬紹海　九分
左鋒、劉耀明　十分
中鋒、卜玉禮　十四分
右衛、白永毅　二分
左衛、張撫生　十二分
共五十七分

裁判員劉文霖君　記分員趙振達君　配時員陳先生

正大
右鋒、黃滌平　四分
左鋒、關笑宇　○分
中鋒、史殿奎　八分
右衛、德天鵬　二分
左衛、楊麓云　十四分
共廿八分

七星
右鋒、劉文林　十分
左鋒、陳起雲　廿七分
中鋒、胡哲　六分
右衛、景作新　○分
左衛、劉靜波　○分
共四十三分

裁判員裴銘三先生　記分員許翼周先生　記時員孫東明先生

日前興安與體專之比賽、結果發生異議、難斷誰輸誰贏、故大會擬舉行該兩隊二次比賽、以判定双方之勝負、但於今日興安與奉鐵之比賽、兩隊實力、不相上下、難斷那隊勝利、而興安竟忽而全隊、無人出場、屆五時一刻由大會宣布興安棄權、惜有失亞軍希望、結果令奉鐵不勞而勝、該時天始大晴、觀衆亦漸擁擠、更僅有二工對體聯之一場比賽、故觀衆又多擠場內、爭觀戰情、二工隊本實力較佳、穩贏體聯、但該隊員經驗無多、大敵少見、故今日體聯各人技術稍强之際、乃就心中無底、兩後衛拚命急攻、致均各有犯規、前半時爲十九比十三、二工獲勝、後半時二工更慌、險未失敗結果、僅以十四比十二多得二分、全局爲卅三比廿五、二工以八分獲勝

體聯
右鋒、周任初　○分
左鋒、許興華　十六分
中鋒、馬晉卿　二分
右衛、沈云石
左衛、孫清我　○分
共廿九分

二工
右鋒、白常恩　八分
左鋒、劉鐵民　廿分
中鋒、沈德泰　三分
右衛、佟仁傑　二分
左衛、徐恩貴　一分
呂伯康　○分
共卅三分

裁判員韓桂林　記分員趙振達　紀時員劉文霖

奉天法院旁聽記

丈夫請求同居案 她執拗不回去

雙方代理人各陳一詞 傳到監護人再行審理

初景盛之子初萬春、前些日子因爲和他太々初玉氏請求同居之事、已在瀋陽地方法院請求裁判、但是第一次開庭審理、未得相當之結果、故今日又開庭審理、關於一切詳細的情形、已經誌於本報、無需贅述、僅將此次開庭之情形記於下面

問、學生、初萬春你是幹什麼的？
答、我是在培英學校念書的？
問、今天你把你自已的意思說一說吧
答、在去年她告我傷害、以後她就偷着把衣服物品拿着跑啦
問、現在你還是把初玉氏領回過日子吧
答、她得把衣服物品拿回才行呢
問、她在去年什麼時候告的你啊？
答、舊歷臘月間
問、那時候怎麼給判的？
答、罰金二十元、緩刑二年
問、現在初王氏提起反訴、與你分居、要養贍費二千元、你的意思怎麼辦哪？
答、那不成、我家裏有老人、我的經濟不能獨立、那來的錢呢
問、初玉氏他說的對不對？
答、不對、我出來的時候、老太爺在家呢、我並不是偷走的呀
問、你還是跟他回去過日子去吧
答、我不能回去
問、因爲什麼不回去呢？
答、他下毒手要害我、決不能回去
問、你們是那年結的婚哪？
答、我十七歲那年結的婚、今年我二十歲啦
問、他說你拿他的東西、那麼你都拿什麼東西來着？
答、我什麼東西都沒拿
問、初萬春開的單子上寫的東西你全沒拿嗎？
答、我沒拿
問、你現在住在什麼地方？
答、我還在店裏住呢？
問、店在什麼地方？
答、小南關上頭福興店、前天晚上夜裏三更的時候他還去叫門找我呢眞不要臉

初萬春接着說、我沒去叫過門、她造謠、於是初王氏又接着說、一你說你去沒去、那有什麼關係」初萬春又說「我沒去過、本來沒去」玉氏又說眞不要臉

問、你們倆不要打嘴仗、有話好好的說

初萬春代理人律師起立陳述云：據被人玉氏說、同居恐怕有生命危險不成問題、當然或者應當有分居之必要、但是現在看他們男女的年齡如何初萬春及玉氏正是青年、還不僅社會上的種々情形、況且正是念書時代、實在沒有分居的必要、請貴院判令同居才好

初玉氏代理人律師起立陳述、本案事實有前因、一、初玉氏受虐待有案可查、所以請求分居、如果再同居下去、必有一番擾累、況且監護人未到案、無成立之可能、二、初玉氏店費不下數十元、現在無欵應付、娘家有老母不能自已生活、一貧如洗、這也是難問題、倘有同居之可能請貴院傳監護人到案再說

法官接着問初萬春你父親叫什麼名子！
答、叫初景盛
初玉氏又對法官說、我娘家只有老母、別無親人、一貧如洗、請法官給小民作主吧（連哭帶述）
諭本案候傳、初景盛到案再審、現今天畫押回去吧閉庭

預防黑穗病之發生 實行種子消毒

先擇梨樹遼源等五縣實行 省署已通令具報事項五則

奉天省公署日前已得實業部訓令、命施行農產物種子消毒、以防黑穗病之發生、近日又接該部訓令、謂種子消毒、在我國爲創舉、先選擇梨樹、遼源、海龍、遼陽、蓋平等五區縣施行之、由播種後、自發芽至收穫、農產物受消毒之影響如何、亟應詳査具報、以作將來之參考、故省署現已轉令該五縣先依照次列發芽期前應報五項、發芽後之應報事項亦査報、不日訓知、茲記其發芽期前應報五事項於下

一、調査期日、以小滿爲標準
二、種子消毒區、如須全部調査、在短期間、自屬困難、可於消毒實施區域內選其標準地方約十戶、調査具報
三、降雨之有無及次數、以播種期爲中心、將其前後約二星期之事實記載之
四、發芽期、應按播種區域內全部發芽之時期定之
六、發芽之良否、以目測其發芽率之多少、而分爲良不良、遇必要時再塡寫一「補」字分爲四階級

大石橋

稅捐局派員赴各分所調査 徵收及印紙

蓋平縣稅捐局派員視査各分所、於五月二十六日赴大石橋東鐵房分卡査畢、是日至博洛舖稅捐分所調査稅收及印紙、聞該分所主任那君德印、助理趙君永澤、關於公務諸多勤愼、毫無遺漏、聞此次經調査頗皆完善、一無舛錯、該調査員於次日乘車返縣歸局云

股匪竄來縣境 警隊聯合兜剿

本縣第二區轄界蟒峒峪村長王輯五、據當村團丁張錫九報稱、於卅日上午十一時出探、到蒯子溝附近、偵悉由遼五區興隆溝竄來匪首天德、北國、打的好、双山好九江紅等、率羽黨百餘名任該村盤踞、似有乘機搶掠之形勢、該村長得悉之下、當聯合駐蟒峒峪之第三中隊宋分隊長、及砲隊樂班長、八岔溝廳遊巡隊長等、共帶馬步砲兵五十餘名、於同日上午三時、前往兜剿云

新京

鮮人密輸阿片於車站被獲

新京警察署、車站前警官巡査、於日前即五月三十日午前十一時三十二分、由京圖線到京之列車、乘客下車之際、見有旅客一名、手提紅皮包、形色倉皇、當即前上盤詰、言語支離、結果由皮包內搜出生阿片一包、計四百兩、約値現金五百餘元、訊據該犯李英源、供稱年二十一歲、係朝鮮人、原籍朝鮮咸境北道會寧郡、現住間島省圖們市委係密秘運輸阿片不諱、嗣經該警官帶署、嚴加究辦云云

海城

徹底清除四鄉匪盜 召開保甲會議

對應行手續務實事求是 期奏厥效達到圓滿結果

本縣行政當局、以各村實行保甲法、早已通令在案、惟保甲乃清澄盜源之惟一善策、鄉民若能按定規章、盡心作去、則民不清盜、而盜自清矣、縣當局爲徹底訓練起見、定於月之二日、召集全縣保甲長、及各區農會長等、在縣署會議廳、開催保甲會議、對於各項手續、應實事求是、期達到圓滿結果、若徒擁以保甲之名、而無實在成績、斯直等於不設耳、聞各保長等接得此項通知後、定於二日午前八時、到縣署警務局報到云

外交部追悼故徐事務官

外交部事務官徐瑞、原籍江蘇、留學美國、於大同二年到部供職、旋派充駐綏河芬辦事處主任、客秋調回宣化司服務、兼任司法部法學教授、夙夜勤勞、成績卓著、料因勞致疾、診治罔效、竟於五月十七日病故京寓、外交部同人定于六月八日下午一時假般若寺開追悼會、以慰幽靈、尚望各地徐君戚友或高軒之貴臨、或誄詞之遙集一體參加、共表哀忱、已由主辦者籌備一切矣

發現倒斃無名男屍

日前午後十時許、市內頭道溝、日本橋通、五十六番地船越金店附近、有倒斃無名男屍一具、年約二十五六歲、身着之衣服、類似朝鮮人、嗣經該管新京警察署、函知衛生隊、引渡掩埋云云

友邦國士舘旅行團來京

友邦帝國國士舘專門學校、劍道課學生旅行團、一行二十九名、業於上月三十一日午前六時四十分、搭乘南滿鐵路列車來京在京遊覽各名勝地方後、當晚遂投宿於頭道溝、松屋旅館、旋於六月一日午前九時二十分、乘北滿第四次列車去哈爾濱、並豫定於二日午後七時二十五分返京、至晚八時、復乘南滿路列車、沿原路而南下云云

工人宿舍火警 燒房十餘間

市內安達街、大倉組建築公司、工人宿舍、於上月三十日午前八時許、失愼起火、當急以電話、報告消防署、該署聞警、遂派救火隊赶至、協力撲救、至八時五十分許始行救滅、計燒燬房屋十一間、損失約達現金千餘元、其起火原因、以紙煙餘火未熄、以致燎原云云

選載小說 落霞孤鶩 (一〇六)

——（張恨水著）——

第十六回 握手動幽情綠窗低訴 登堂飛喜色紅燭高燒

也不會覺得身上增加了什麼物質、可是這時的落霞讓喜紗輕輕向下一披、就像身上添了一種很重的擔負一般、第一就是兩手兩腳受了束縛、手也不能亂動、腳也不能走大步、只靠了床站着、院子裏一陣腳步亂、警察便在外面報告牛太太、接人的喜車到了、落霞自已也不知是歡喜、也不知是驚慌、心裏却崩跳起來、於是一部分人出去、一部分人包圍着說話、其實也無甚要緊話可說、不過閑談而已、鄧看守、和別一個女看守、由外面進來、笑道：姑娘、你大喜、上禮堂罷、落霞由她二人攙着到了禮堂、只見公案棹上？一對紅燭、正是高高點着、記得當日初進救濟院的時候、這棹上燭台上、燒了一小截燭兒子、那也是女生出院以後的情景、爲時幾何、自已也出院、這進院的日子、好像就是昨天了、由禮堂後折過那屏門、早見江秋鶩在那紡綢長衫之上、另加了一件紗馬褂、那屢次見面、均未梳理過一次的頭髮、這次也梳得清清亮亮、在他臉上、今天似乎含着一種光彩、讓那一對紅燭相映着？越是覺得他精神煥發、心想、我作夢也不會料到有今日這樣的結果、這莫非是作夢？心裏這樣想着、被兩個看守攙扶着、已是行近了秋鶩、和他並排朝北而立、案北方案棹上、在燭光之下、放着一分婚書、旁邊放好筆硯、棹子兩邊、牛太太站在東邊、幾個男女辦事員站在西邊、彷彿聽到有人說、向國旗行三鞠躬禮、也不知道怎樣的、就跟着這呼喚的聲音行禮、後來有人說簽字、只見秋鶩在身上掏出一個圖章匣子、在那婚書上蓋了印、鄧看守就扶着她的胳膊道：

本社啓事

逕啓者茲委任侯廣生君爲本報撫順分社附屬營盤代派處經理嗣後各界如有訂閱報章或刊登廣告者希與侯君接洽可也此佈

蘇杭美麗衣料　歐亞流行服裝
家庭旅行用品　新式唱機唱片
應時輸入齊備　歡迎賜顧參觀
大連奧町　德泰百貨店　代表電話二一四一八七

感謝瘦藥「梅古魯」(メーグル)
過胖者服用瘦藥「梅古魯」其所來謝函不單全日本即台灣、滿洲亦如雪花飛來
其(一)最初對於「梅古魯」以爲無多大之効然服用二星期果然顯有警人之偉大効果故常遺笑於人之我的身體亦得均衡之好適矣此誠梅古魯之所賜也深爲感謝云云
東京市京橋區築地ビル　發賣元　メーグル商會　振替東京四五八六三番
大連　奉天　日本賣藥會社　各藥房均有販賣

奉天大西關大街　天光電影院
今天演　范雪朋主演　殘夢
寫盡了人生途上的悲歡離合？述盡了戀愛場中的甜酸苦辣！
環球公司　鬼　空前恐佈緊張離奇怪異驚人科學鬼片？

四經路　七緯路　滿陽電影院
每日•二時•五時•八時•三場
今日開演　聯華公司不朽傑作
大路
中國影片代表作！

哈爾濱英商祥茂洋行　南北滿大連總經理
奉天英商祥茂洋行分所　鐵道沿線及各大都市均有出售

海城

當局力求改善村政 召開村長會議

關於各種議案細加討論

本邑陳縣長、以改選之各村村長、委任業經發下、對於今後村政之刷新、應當作進一層之努力、方符拔取眞才之初旨、因此於月之念九日特頒公文、着新選之各村長務於六月一日午前九時到縣開催村長會議、除縣長臨時公式訓話外 並討論關於村政之各種議案云

毆傷鄰家婦女 還是不承認 送法廳懲辦

城東關望野胡同、住戶王忠良夫婦野蠻成性、於前日將其比鄰王鴻恩之妻女、暴打成傷各節、曾誌前報、詎張家告到東門派出所時、警長當與双方排解了事、張某妻女因寃憤塡胸、豈甘受此奇辱、復往一署聲訴、而一署警官、仍是依樣葫蘆、將兩造傳齊、力爲排解、着其各回家安度、夫息事寧人、固屬官家之正當裁判、惟張家之十九歲處女、被對方打得遍體鱗傷、兼集錄與醫院之診斷書、歷々在卷竟淡焉以無條件完結矣、該母女心仍不甘、遂又在司法股呈控王忠良之不法、經劉股長、將王某署審一過、遂將王某看押聽審、至次日過堂時、王某又覓證人、說是莫打張家女子、又說張女之傷、係自己打的等云、劉股長以其供詞眞實、遂備文將兩造一並送司法分庭檢查處、依法處斷矣

指導官視察各處

本縣城廂警察署、新來之古田指導官、於月之卅日、偕署長張鐵航氏、到本城之中校及分監獄等處一一視察、至午後三時、方遄歸本署云

法官體念貧民 獄政力求革新

本縣司法分庭之王李兩監督、對於民刑案件之保證、悉反從前之陋習、當前在逃官吳永鈴時代、每逢一案到庭、勿論原被告、必須具保證金之錢條、三五百元不等、若無此項有價證券、即得推監寄押、因涉訟者、貧富不等、貧者無處求保、祇得向開客棧者疏通、求其搭保證金條、官庭認可時涉訟人即按幾成扣用、付與店家斯誠折磨窮人之秕政也、自得新任王李兩推事來海接篆、先將此條取消、對訴訟人、祇取聽審不誤之保狀而已、至檢驗吏之外出檢驗、概不准民家供給飲食、法警傳差、祇此亦減格外勒索、祇此亦減却負戶無限之痛苦、不憶近來、更變本加厲、若貧戶平常訟即店保亦不需、當堂取一名保即可、因之涉訟者、益形感激、是以吾海法庭之革新獄政、頗有草深鐵檻寂花落獄庭閒概云

昌圖

領發牛疫宣傳單

我國自施行帝政以來、凡百仰體列憲意旨、辦理庶政、著驚人邁進之成績、奉茲頒維新開發實業、尤需劃周詳本縣康縣長、佐藤參事官到實業部發來預防牛疫宣傳晝多份、當即在通衢街巷貼張殆遍、並分發各村、以便家喻戶曉、農民均知預防、可謂宜傳普遍矣

大石橋

四區搶案疊出 又綁四人票

大石橋南第四區博洛舖西、商家台村、於本月二十八日晚九時許、突來胡匪三十餘名、先將電話線割斷、遂闖入該村李學敏家、將其長子十歲、次子八歲、並其侄六歲、一幷綁去、遂至該西院李姓家六十一歲老翁亦爲綁去、事畢携票呼嘯而去待警察至時、匪已無踪矣、該區一月中出搶案五六起、靑天白日、警察林立而胡匪竟敢如此猖獗可謂胆大已極矣

鞍山

劉二保境 搶案迭出

鞍山西北遼七町劉二堡河北曾住戶張惠臣、家道殷實、素爲匪人所無涎、突於五月二九日晚十二時許、來步匪十餘名、聲稱海寬的帮、破門闖進室內、當將張某綁上帶走、後經家人報到警察七署、該署長當派警追擊、則匪早遠颺無踪云

又訊、劉二堡後堡會住戶李有普家、突於五月二十六日晚十時許、有棒匪五六名闖入屋內、逼索金錢、用木棒打得滿身變作青紫色、疼痛異常、昏絕在地、始將大洋七元貳角四分、交與匪人、匪人得錢、遂即逃遁無踪云

岫岩

縣當局注意民食 派員赴省請賑

縣內貧民之福音

岫岩縣去歲年景歉收災黎遍野、經縣當局及各慈善團體多方救濟、卒以僧多粥少、無補時艱、玆値青黃不接之時、民食問題、愈趨恐慌、且飢餓致死者、時有所聞、玆縣當局爲澈底救濟起見、於前復召開官紳會議、特派山田理官、內務局長夏漁生、商務會長王鳳吾、及農務會長于鏡閣等、齎縣民請願書、於昨二十六日首途赴省請賑、想該員等、素日篤勤職務、視民如傷、今茲奉命定有一番熱烈斡旋、造福吾民云

課徵木材稅辦法

本縣稅捐局長、劉書魁、現爲課徵建築房屋使用木材稅、以便人民明瞭課徵辦法並使早日完納起見、有如左之佈告今將原文錄左

奉天 稅務監督署訓令 第六〇一號內開、爲令遵事、關於木材自己砍伐自己使用課稅之件、規定辦法、兩條一並木材自己栽植自己砍伐經自己由砍伐地拉運自宅用作燃料者、應免課木稅二前項木材如作建築材料不論有無買賣行爲、均應照章課稅除分行外、合令該局即便遵照課徵勿稍徇隱、切切此令等因奉此、查本縣自入春以來、新建房舍、多不明瞭、玆中此意、自佈告後、如有存儲木材與建築房屋者、無論自伐或用價買凡未完稅者均應迅速來局照章投稅、倘查有故意延宕希圖僥漏定予嚴懲不貸、仰爾商民一體懍遵勿違干咎切々此佈

鞍山

製鋼所紀念演戲

鞍山製鋼所例年舉辦紀念日演戲一台、於六月一日爲製鋼開始之日、是以每年至期假一日、以作休息、日滿各保辦、該所職員借此餘興放首腦前往該所參觀者、絡繹不絕爭先恐後、均到該所各部份參觀一切、皆曰製鋼所部份工程浩大、一時難以遊歷完畢演戲之角非常精神百倍、行頭鮮明、頗極一時之盛云云

蓋平

訂期舉行建國 四次運動大會

本邑滿洲國體育協會、蓋平縣分會、奉令於六月五日、在南關公共體育塲、舉行建國紀念第四次運動大會、屆期男女參觀、當有一番盛況運動程序項目及各項成績、容再續誌

承法吏下鄉 竟被匪綁去 杜某被擊斃

本邑五區高士蒲村、住民杜慧中、於數年前、貸與本村林開緻大洋壹百三十元、當以房子與房園作抵押、保人姚士恒於去歲該村被匪蹂躪房屋燒毁、而林開緻、無力償還、當被債權人杜慧中、向本邑民事分庭控告、經法院判決執行、查封於本月廿九日派承法吏李某、協同原被告及保人、傭馬車一輛、赴高十蒲實行查封、及至該村帶村丁二人、而原告杜某以抵押房屋燒毁、不敷本利、并實行查封保人姚某家中之紅粮、正在爭執糾葛之際、適匪人進村、各自逃散、寶擊斃、當將承法吏及村丁二人架綁而去、馬車逃回、開此案如何解決、容訪續誌

金州

南山祭相撲會 警察組獲優勝

金州五月二十六日爲南山戰爭三十一年紀念日、特舉行慰靈祭、而該日會本納六部對抗相撲事宜、當有一部棄權五部開始對抗、比賽結果、本年被警察組得優勝權、即授與優勝旗、並優勝盃、玆將各組該日所得點數記之如下、第一位、警察組(十五點)第二位、民政署組(十四點)第三位、東內外組(十一點)第四位、滿鐵組(六點)第六位、地方組(四點)

青年團主辦 野球對抗會

金州青年團爲提倡野球運動特於五月三十一日起、在內外綿球場開催三日間之野球大會、玆將所舉行開催之事項記之如左 五日三十一日午後四點起、滿鐵俱樂部(金州驛及病院)對小公俱樂部(小學校及公學堂)(六月一日午後二點起桂月俱樂部(內外綿)對金友俱樂部(民政署)六月二日午前九點起舊市街俱樂部(試驗場及東門側)對一日之勝者、同日第二回三十一日之勝者對市民俱樂部(地方)同日第三回優勝戰、塲所內外綿運動球場

綏化

縣署啓發鄉民知識 組模範村十處

村選二人派入農業講習所

滿洲建國、實行王道、已歷五載、而鄉間一般農民、多有智識不開者、縣縣長及事官、爲開啓農民智識起見特令鄉間各分所、傳知農民、組織模範村、共設立十處、每村選定微有智識於農業稍有研究者、每村送二人、十村二十人、年在二十五歲以下者爲限、考試如能合格、錄取者、十四人派入農業講習所聽講、六個月期滿、畢業後回歸模範村、即與農民研究精耕等法云

阿城

飛行機墜落 司機員無恙 因機械不靈

阿城縣於本月二十八日上午十二時許、由濱江省飛來飛機三架、行經阿什河車站空中、不料內有一架機械不靈一部破壞、已致墜下、當即落在距車站、二里許、鐵道西側、各機關前往問訊、司機員並未受何傷害、故各機首關領莫不稱慶云

義縣

派商民修補馬路

義縣向爲泥沙馬路、大小馬車重載車輛、隨便行走、以致凸凹不平、過有雨水連綿流滯不通、路途泥濘、行人難、當局有鑒於此、招集各商修墊馬路、於月之二十八日已修葺完竣一般行人咸感便利云

洮南

軍醫處補修房舍

駐洮第四旅十九團軍醫處軍醫官、李慶隆氏、自充任斯職後、競々業々、對於軍士之治療、無不愼愼精心、是故早爲該團軍士所感激、又鑒於該處之房舍簡陋、設備不週、特呈請上峰撥欵修理、業蒙軍管區照准已發下修理費三百元、李醫官即督飭修理房舍、並添置醫療器皿、時下該處已煥然一新、該醫官之努力、如此、實堪爲十九團全團軍士慶、修理完畢、共化一百一十元、其餘之一百九十元、已呈交旅部補充辦公云

沙河

司賬員拐欵 偕妓女潛逃 人心不古可畏

滿鐵線十里河驛粮商利大興司賬員常秉權字玉麟年二十八歲、係河北省昌黎縣大浦河庄人氏、曾在該商司賬歷有數年、信用者著、於本月二十一日赴奉天小東關利勝興、假本號名義、取國幣壹千二百元、遂赴西北市場四等娼寮聚樂堂處、與妓女張彩鈴、情交已久、熱度增高總擬潛逃、終未乘隙、竟於是日午後三時許、與伊携欵一併潛逃、不知去向、足見該司賬員用意不良、可稱爲人面獸心也

五匪闖入王宅 搶國幣數元 及夾袍提表

滿鐵線十里河驛、附屬地內住戶王闊忱家、於五月三十日夜九時四十分、進入匪賊名五、各持手槍、向伊提要錢、王某手內僅存國幣六元八角、如數搶去、而該匪等一再逼索、實無餘金可要遂將提樑表兩個毛呢夾袍一件、一併拿走、約計國幣二十餘元之譜、搶畢而匪人等逼令王某將伊等送走、不過半句鐘、該匪人等由該驛廣泰當後牆入院、該當執事人即時知覺、率諸夥赤身露體從前門逃跑之際、正値日方警察官携帶巡捕趕到開槍射擊、約有半時許、因黑夜難尋、匪人等隨即潛逃無踪、該廣泰當不過飽受虛驚所幸毫未損失云

撫順

永興街出搶案 綁去一人票 匪遠颺無踪

開設文興成布莊於問卜街、三月十日、突被回祿之災盡所有約値萬元以上之貨物完全付之一炬、以致損失不貲、尚未恢復中之執事陳玉樹者、現住於市內五分所管界永興街、門牌三百三十五號院內、極爲僻靜的一個去處、且晚間街上復無電燈之設置、黑暗已極、於五月二十九日晚九時二十分鐘許、突有壯漢三人造其門、入於該陳某居住之裏院、按其道徑之熟、似早經人澈底指點者、逕趨內庭、問陳掌櫃在家嗎、謂余等早買之鞋不適用、擬予掉換可否、語言之間、匪徒三人、升堂入室矣、一年約三十不足者、衣藍士林布長衫左眼角下有傷疤之匪賊、袖出手槍、謂擬借錢、此時陳玉樹外出、只其妻及子女等在焉、有偏用之老媼、遣於外院、聽得似匪人行搶行爲、一頭跑出赴邵家墳文祥齋方(亦爲陳玉樹開設者)報告去了、匪見置欵之鐵櫃、放於北炕沿下、由其餘之二徒手匪賊、力撬其蓋、亦將爲撬拆一處尚不可能、由一進屋來、風滿面言語溫和的態度、變其嚴而且厲的面孔、迫取鑰開之、否則擬將陳之二歲幼子名振東者、架走出於無可奈何之時際、當由陳振東爲之放開、結果將內中存儲之國幣三百二十五元、中銀幣四十二元、輔幣五十五元八角四分、金票九十元、飯票(礦幣)八元、合計五百二十元〇八角四分、一併搶走、及文祥齋方面得到偏用之老媽、送來消息、轉報該管警所、分報各關係機關、各警署警局等責任者、趨赴現場、而匪已遠颺無踪、不及捕獲矣、查該肇事街道、晚間暗極、雖有神乎其術的警察官、恐亦難於預防、且開現役警察官、缺額太多、勤務紛繁、精神誠恐陷於疲憊、一旦有事、難於分配之週到殊爲遺憾、希望負有治安之責任的警官幹部、有以垂鑒妥爲詳籌、少滋事故、爲市民所殷盼焉

吉林

永吉縣公署近訊

△大租行給加罰●●●●永吉縣公署、以大同元年農民應納大租、業經飭由各區警察署代催在案、玆奉部令謂繳納大租爲人民應盡義務、且加罰於期一再展緩、應令農民遵於五月三十一日前來縣繳納、以重收入各區農民宜速來省繳納以免受懲

△兩股長赴樺甸●●●●縣署內務局行政股々長何甲山、警務局警務股股長王采卿兩氏因有某項要公、於前數日乘車赴樺、聞歸期約需半月云

△追繳校董虧欵●●●●縣署查所屬鄉區口前小學校校董傳文華、虧欠公欵一案業經飭其償還並一再緩限在案、玆逾期多日、勢難再行延緩、特飭大屯警察分所尅日傳送到縣、以便追繳云

電報課設立 公餘課業班 學習日滿國語

吉林三義廟胡同電報電話局電報課課長森次郎氏爲普及日滿兩國語言、及課本課同人增進學識起見、特規定公餘課業、計每週間上課六小時、學習科目爲日語(滿系員司)滿語(日系員司)及法規等三項、日本語則由同課長本人擔任教授云

稅局長轉調北鎮

撫順稅捐總局、局長鄭士純氏、自蒞任以來、對於稅務之整頓得法、對局員督率有方、故頗得到很好的成績、昨聞有轉任北鎮縣稅捐局長訊、諒不日即將正式發表、起程履新任地云

双美人牌香皂

効力品質第一位

使用之心朗氣清

評判第一最好的胰子

第一最有信用的胰子

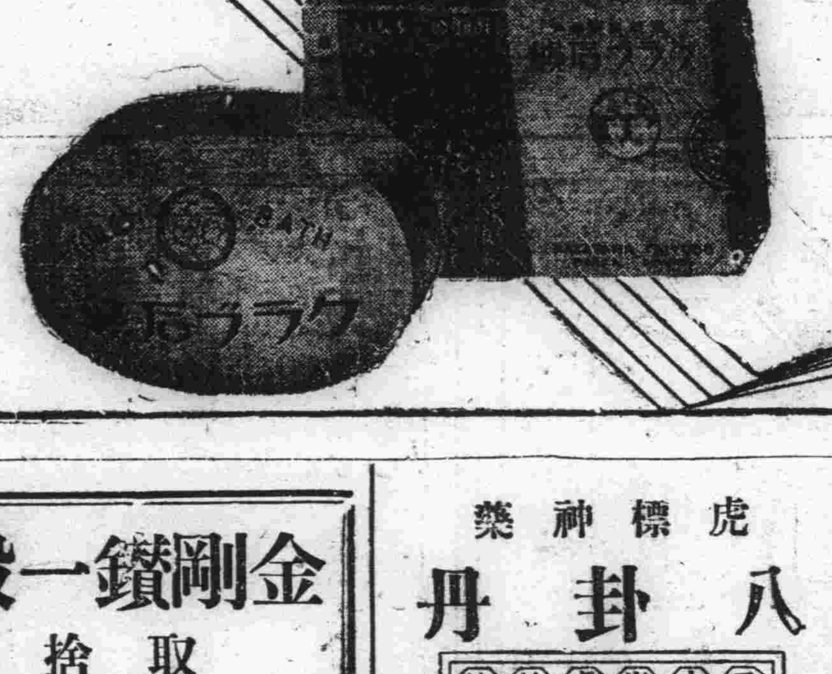

東京 大阪 中山太陽堂本店謹製

金剛鑽一般的身體

取捨在君

近世文化演進日新月異人類競存至此其極然天賦之氣魄有限而强烈之消耗無窮故神經衰弱肺癆腦虛腎虧等病不一而足均足致人於死地蓋亦人類之大敵甚於刀兵水火者也「保衛爾」乃英國補品之無上權威者各大醫博士及衛生局推奬證實予社會以莫大之信仰專能改造體質氣質增加健康元素促進新陳代謝予以極大敵抗力抑病延年美顏壯神嚴冬不寒酷暑不熱作事不倦頭腦清明當機立斷誠謂補品大王無出其右能與君一金剛鑽一般的身體也

大滿洲帝國各大商埠藥房商店均有出售

總經理 英商 和記洋行

奉天商埠地三緯路 日長電話四一八四番

虎標神藥

八卦丹

藥力若非勝人 豈能遍銷世界

止咳化痰 香口生津 飲食不消 醒酒戒煙

虎標永安堂香港分行 奉天總代理瀋陽中街

中法大藥房 電話二八五九

無奶嬰兒苦 缺乳母自愁

生乳良藥

乳來精

產後娘缺乳 請服乳來精 生乳最穩安 來精似泉湧 每瓶大洋壹元 外埠加郵貳角 (各埠藥房均有出售)

總發行 蔭華大藥房 奉天小南門裏大街路東 自動電話二一九一三號

贈過再贈

啓者敝社專刻水晶瑪瑙翡翠色玉珊瑚各種石章數月以來鐫刻之章不下數百份好賞之家無不稱贊今爲酬謝顧主起見在一月期內只收刻資每字五毛水晶瑪瑙圖章奉送每章按四字起碼不足四字者亦按四字計算如有團體一刻章五名以上者贈送百壽圖條屏一副若擔介紹人在十名以上者不費分文可得水晶章一枚送刻四字除得水晶章外並得百壽圖四條屏一副

這是我的出品

金坑紫石端硯摹仿古式奇巧美術影刻蟠雲龍虎獅毛花卉山水人物彝器鐘鼎殘磚漢瓦古錢碑文等類之花紋應有盡有及紙煙用具各式文具無不精雅物美價廉

百壽圖四條屏副

爲鐵筆專家梁硯生最得意之手筆蒐集各名家之章法古來之壽言鐫刻成章用玉版宣紙八賽印泥印成四條屏副加以綾錦蘇裱並詳註說文揭穿名家古諸擅長之秘密精雅絕倫可稱佳品現已出售每副定價八元今爲優待愛護諸君廉收半價每副四元

朱栢廬先生治家格言

用六朝十八體按句鐫章以玉版宣紙八賽印泥製成四副屏條亦已問世請博雅諸君駕臨小號參觀指導

照顧均所歡迎外埠函購潤資先匯郵費在內

奉天城內軍署街印痕樓圖章印刷社啓

清水電機洗染廠 新張開幕之敬告

(歡迎顧主特別犧牲 減價洗染祛油織補) (請駕早臨)

地址 總廠 奉天大西邊門外泰豐祥西隣 分廠 奉天西華門志誠信西隣 電話滿借 四〇九〇 三七四七

痔瘡救星

(您若患痔瘡便血、肛門裂創、痔瘻痔核、一般肛門病時、可到奉天鼓樓南一署前胡同三號李郁生寄廬診治不收診費貧者施藥)

戒煙聖藥 盖氏特効戒煙丸

健胃整腸 盖氏益壽散

鎮咳治肺 盖氏寧嗽散

(說明書函索即寄、外埠如有願代理者[illegible]敝房接洽)

奉天鼓樓南 世德藥房

萬有錦囊

南東亞西亞之 野蠻諸民族 奇異風俗習慣誌

南東亞西亞、就是指印度、暹羅、馬萊半島等地而言、此等地方住民、乃分爲原住民與新來民二種、原住民屬於摩伊族、谷伊族、摩翁族、希雅婭族等、原始的種族是也、新來民、則屬於安南人暹羅人、馬萊人是也、此等多數種族中、最進步的要推暹羅人爲第一、雖然其國內最近頻次發生紛爭、總算能在南東亞西亞地方、吐其唯一獨立國之氣燄、暹羅與印度佛教國無異、即所謂國民皆僧是也、凡屬國民、在成年前、必須入僧院、過其佛堂弟子生活、是故暹羅國全境內之華麗寺院、非常之多堪稱爲全世界中、無與匹敵之第一名物、此外從古代遺流之佛蹟、亦觸目皆是、其次、在馬萊半島居住的新來民、爲土耳其、與齊安衞亞人之混血族、大體分爲十三種族、全部皆篤信回教、平日、則朝夕二次、舉行跪坐遙拜祈禱禮、金曜日之禮拜日、更增加舉行跪坐遙拜祈禱禮、至五次之多、此種民族、非常怠惰、毫無振作圖強之志、槪存依賴僥倖之心、在馬萊半島居住之先住民、頗似波蘭境內、未開化之克儀牙族其中分摩伊族谷伊族、摩翁族、希雅婭族等、槪居於馬萊半島之深山中、諸種族中以摩伊族最爲野蠻摩伊族人、身高將及一丈、頭髮捲曲、周身與面部均係黑色、獰惡形像、令人見之生畏、其一切生活習慣純粹屬於原始的、爲全世界種族中最野蠻之民族、彼等終年居於熱地深山中、自由跋涉山川、尋求食物、有時亦出至馬萊人部落、或久居於深山附近之中國人部落、交換物品、彼等所居之家屋係就砍倒之最大樹木、用爲房柱、以樹皮爲屋瓦、再以小枝樹皮作壁板、極其粗劣簡陋、夜間臥床邊、均置有三尺高以上之武器、及毒槍等、預備以防猛獸、文明人若乍見時、最易發生恐怖之心、彼等野蠻人、偶然遇見文明人時、亦即迅速隱藏其醜姿、此一帶之經濟勢力、概行操握僑居已久之中國商人手中云

中日文人所作之 偉人傳記 與中國文人風氣移轉

日木南洲翁、爲日本維新志士之代表人物、民國初年、日本上野維新志士遺墨展覽會、曾展覽其所書南洲私學校綱領、見者皆歎其筆力猶勁神采逼人、可想見其鹿島當年、橫刀躍馬之氣象、日本第一流之歷史家山路愛山氏、最熱於日本史志、嘗編著『南洲會集』凡南洲翁之詩歌書翰等類、無不輯入、日人皆愛讀之、日本文人、每喜作偉人傳記、皆虎虎有生氣、梁任公稍一效之、作李鴻章傳、亦大受讀者時當之歡迎、據傳此小冊子、當時曾銷至十萬部以上、可稱異數、其後有歸江湖客者、仿其體、爲張之洞劉坤一輩作傳記、則大率淺陋、不足觀矣

中國各地人文之盛、向推省會爲最、如清季江蘇之長元、福建之閩侯、科名繁多甲於海內、民國初年、風氣漸變、外縣文化、逐漸進展人才輩出幾有駸駸與省會抗衡之勞、如江浙之武進青田黃巖各縣、在京外各機關之高等文官、與留學歐美各專門以上學校之學生、每縣有多至二百餘人者、可謂盛矣又書法一事、雖爲小道、亦有區域之分、與風尚之異、張文襄督楚、深節庵主講兩湖書院時、武昌之學子書吏、染翰伸紙、不摹張肥即效梁撰、民國初年、魏誠(匏公)李瑞清(清道人)爲北派兩大宗師、兩氏久居湖南同時遂有王代功張通謨曾熙三君、以亦善臨魏碑著名、此亦可見朱亦墨黑之移人、書法亦不能勉强也

創造航行 黃河之機船 由包頭起試航抵寧夏 已告最大之成功

綏遠通訊、經委會在包頭創辦之經黃河機船一隻、日前曾數度作短途試航結果尚佳、該會爲試探包寧間航路計、曾於五月初派該會主任楊思誠來包籌備進行、該船已於五月七日由包西駛、楊氏及上海合興船廠駛長錢錦華、經委員會職員太原張曉如等、均隨船視察、茲據楊氏於二十一日由寧夏來電稱、彼等已於本月十九日抵寧夏、因此次爲初次試航河道不熟、紆廻而行、故須時較長、待下次駛行、道路既熟、速度定可加快云

天津圍棋名手 成立圍棋社

天津訊、市圍棋名手金芝亭君、在西開大街三星里六號本宅、成立圍棋社、社員分固定、臨時兩種、固定社員、月付社費兩元、臨時社員、每日付社費兩角、每日由下午五時起、至十二時止開現有固定社員已達二十餘人、名手王雲峰等、亦不時蒞止、對局、藉資磋商、按奕之爲道、義理深奧、各本個人之智能、發抒胸臆、古來名流輩出、蔚爲大觀、高尙之士莫不視爲養性樂道之具、

蘇聯組織 探檢隊搜查 最大之隕石 赴西比利亞東部

莫斯科訊、蘇聯國各著名科學家、近年來組織探檢隊、開拓各種科學研究之途經非常狂熱覺惹起世界各國學者非常驚異、此次勞農科學界協會又復組織探檢隊搜查二十五年前、在西伯利亞東部墜落之大隕石聞此項大隕石探檢隊之組織科學的準備、業已終了、不日即將出發、據蘇聯科學界之年長者謂、當二十五年前八月中、墜落此巨大隕石同時、震動之巨響、無異大地震時之雷鳴、巨四百餘平方之樹木、受此震動、全部倒地、依此種種情形、即可推知此最巨隕石體積之大、然至現在止、曾經數次組織探檢隊、前往西伯利亞東部搜查、均因交通不便及地形複雜性、以及氣候惡劣等、種種關係、均歸失敗而終、此次之搜查、究竟能否成功、頗難逆料、萬一成功而返、博得之聲譽勢必更高出於前年赴北極地方科學探險之航海成功數倍、是故蘇聯全國科學家、當該隊出發之先均抱極大期望云

英飛行家 布克拉 定今秋作長程飛行

倫敦訊、去年十月曾與史考特獲得英澳航空賽錦標之布克拉氏、將於今秋前作若干次長程飛行、造飛行世界主要航空路線之新紀錄、其新機刻正在製造中、爲一改良之『彗星』牌飛機該機能在海拔一萬英尺高空飛行、每小時至少速度爲二百二十英里最高速度爲每分鐘四英里在平靜之空氣中、其飛航力爲二千七百五十英里至三千英里、布氏飛行詳情尚未最後決定、惟據聞布氏特別注意之點爲歐非兩洲美之南間航空路線云

北平桃色慘案 上訴理由 劉逖被告選定 二辯護士開庭有期

北平訊、北平志成女中之桃色慘案、已由高分院刑庭張梓推事承辦、五月二十八日下午發出傳票、定六月七日下午二時開庭審理、張梓爲朝大高材生、畢業後考取司法官、在法官訓練所畢業分發北平高一分院、候補推事因張研究刑法著名、故派在刑庭辦事、連日張氏閱看全券已畢、故提前開庭、又因逖明之辯護人梁柱律師、已遴委任繼續辯護、逖明在原審之辯護人、王振華律師、二審已辭謝不爲代理、又據探悉、因劉景桂尚未委任律師、遂由法院選任王禮恭爲辯護人、二十八日梁王兩律師均接到開庭通知、同時據看守所消息、劉景桂二十八日已函致其同學李金、囑轉託美專校長、懇求劉煌律師義務幫忙、援助窮而無告之弱女子等語、原文甚長約三四百字、劉煌律師是否允諾一二日內當有消息也、茲覓錄逖明劉景桂所接到之余檢官之上訴理由書、全文如左

上訴理由書

「劉景桂預謀殺人、及逖明妨害風化一案、上訴理由書」

被告劉景桂、逖明

右被告人等因殺人及妨害風化一案、經本院刑庭於民國二十四年四月二十七日判決、同月三十日送達、本檢察官對於該判不服、於五月六日及八日先後聲明上訴、茲將原判主文及上訴理由列左：

一、原判主文

劉景桂預謀殺人、處有期徒刑十二年(中畧)逖明無罪

一一、上訴理由

本案被告人劉景桂、因滕爽與逖明訂有婚約、有彼所不知、滕爽與逖明結婚、又在其訂婚以後、滕爽於結婚後、出洋百元促成逖明與其解除婚約遂起殺滕爽之意、乃於本年三月十六日上午十時暗帶手槍代名李振華、稱係滕爽學生李秀英之姑母、拜訪滕爽、滕爽不知其僞、即在宿舍接見、劉景桂遂施放手槍連發七彈、將滕爽當場擊斃、携槍出校、尋警自首、行至豐盛胡同四號地方被志成中學校役、譚文、王何氏等追回、報警送案等情原判事實所認定查核尚無錯誤、惟引用刑法第二八四條第一項第一款、第十七條之規定、減等科刑、雖不得指爲違法、然僅處以有期徒刑十二年、未免太輕、被告人逖明、於與劉景桂解除婚約後尚復情書往來、多至數十件結果、劉景桂聽從其姦淫亦爲原判事實所認定、乃復與劉景桂二十三年三月四日及三月九日二次先後函逖明爲非受騙誤信查核劉景桂二次原函並無約會之意而明於同年三月十五日復函(未完)

德國人 五萬六千餘名 生殖機能被消滅

柏林訊、據『德意志法學雜誌』報載稱、去年德國被施行消滅生殖機能手術者、計五六、二四四人、其中四三一三人、係在柏林施行手術、尚有三六二人則經血統衛生法院拒絕消滅其生殖機能云

倫敦大雨後 英王遊行 觀衆萬人空巷

倫敦訊五月二十五日晨大雨如注、迄午未晴、御極典禮中之第三次遊行、頗有將臨時展期之勢、幸下午天氣放晴、故遊行仍照樣舉行、東城市街之觀衆、大有萬人空巷之勢、英王夫婦坐敞輿中有御隊扈從、與至東城市政廳時停止、由內務大臣帶領東區市長覲見、途次觀衆歡聲如雷

又英王夫婦廿四晚在愛爾培廳參加帝國紀念日音樂會、有不列顛全島各地代表八百人合唱、弦樂隊亦特別擴大、最後英王要求全體聽衆參加合歌耶路撒冷聖詩一闋、英王夫婦亦加入歌唱

北京大校女生 吳春蓮 病死獄中 令家族領殮遺屍 北大同學將追悼

北平訊、北京大學女生吳春蓮、年前因創辦婦女刊物、涉及某種嫌疑被捕後、曾在市黨部與法院等地拘押多時吳體質素弱、遭此打擊、已感不支、更因素患痼疾、病勢增重、今春曾經法院判處二年六月之徒刑、吳一面上訴南京、一面請求於上訴期間准予保釋、藉資調養、法院因手續不合、未予批准、而病勢日益加劇、旋因上訴亦被批駁、仍依原判決執行吳女士經此雙重打擊、乃於日前病死囹圄、經檢驗後、乃招其家族、領殮遺屍、吳女士死信傳來、該校同學、甚爲哀悼聞將爲吳女士、籌備追悼大會云

德國舉行 飛行比賽 六日環繞全國

柏林訊、參加德國環繞全國飛行賽之飛機一百五十四架於五月二十八晨八時自丹信爾霍夫機場啓飛、此次飛行賽爲期六日、於最後一日即星期日將在柏林舉行大規模航空遊行、參加競賽之飛機共分爲三十隊、每隊有三架至九架不等

美國木材大王 赫斯爾被綁 要求贖金念萬元 或爲克爾皮斯匪黨所爲

華盛頓訊、美國西北部之木材業大王威爾赫斯爾被綁後此間司法部當局及西北五六州之當局、對此案異常注意據司法部長侯佛五月二十五日談稱、此次綁走威爾赫斯爾之匪人當係最近綁柏瑞米爾之克爾皮斯匪黨、據確息威氏家屬於二十六日接得一打字機打成之短函、要求贖金二十萬金元、函上附有威氏之簽字以爲證明、西北各木材廠之工人五萬餘、近在罷工中、但一般相信與綁案無關、按威氏係佛瑞得瑞克威氏之曾孫、原係由德國移殖至美洲、威氏最初係工人出身、每日獲工資一元、因勤儉而致富成爲世界最大之森林大王

聖保羅訊、據司法官員談稱綁威爾赫斯爾者爲克爾皮斯匪黨、該匪黨之首領即名克爾皮斯其大本營在華盛頓云

瀋陽牡猪産象

奉天訊、瀋陽縣南四區英窩村、住戶張香閣、務農爲業性頗忠誠、處事不苟、生有吉兆、於五月二十八日下午三時許、所畜牡猪產生猪崽十六個、內有象一個其形皮硬眼紅、頗爲異奇、是以一般人民前往參觀者、絡繹不絕、古語云、積善之家、必有餘慶、誠哉斯言也

日人發明之 草製棉花 將大批製造

京都訊、日本京都大學教授田中博士五月二十五日稱、其本人最近發明一種方法、將普通之草變爲一種原料、與棉花無異、據云氏將大量製造該原料、作商業之用、使日本可離外國棉花之供給而獨立云

森永咖啡糖

森永之名甲天下
人人稱道東亞第一
因爲
工場規模…宏大而完全
所用原料…優良而純粹
取製法…最新而精巧

滿蒙總經理處
森永糖果公司
大連市惡井町二十七番地　電話 華商部九八八四番 賬房九〇二一番

萬能止痛藥
聖得龍
奏效迅速……二三十分鐘即可發現
效果持久……十二時間的有效驗
是藥有强力之止痛作用决無使人不快之感
最適用於疼痛諸症凡用過此無不口碑載道
主治各症如左
頭痛　各種神經痛　琉麻質斯
月經痛　分娩並流產後之疼痛　外傷痛
骨折痛　手術後疼痛　牙痛等以及各種痛症
(用量)一回〇•四—〇•六瓦(錠劑一回一乃至三錠)一日一乃至三回
(包裝)粉末二五瓦　五〇〇瓦　錠(〇•二)六錠　一〇〇錠
滿洲國總代理店　三共藥品販賣所　大連市山縣通一八一番地　電話二一四二〇 七二一四　振替大連二七〇九番
製造發賣元　東京市室町　三共株式會社

心腹 舒快丸
心痛·肚痛·膨悶·脹飽·絕對神効
心痛肚痛　膨悶脹飽　脾胃不清　消化不良　飽胃上酸　腸膈諸病　嘔吐惡心　五積六聚　飲食不進　胃腸諸病　百發百中　藥房皆售　每包三回　大洋叁角
大連德記全棧大藥房發行

最久之歷史
最新之設備
最上之品質
麒麟牌啤酒
(清涼飲料)麒麟檸檬水
麒麟斯達奧德(强性啤酒)

麒麟麥酒株式會社

大連物價

▲標準零賣價目

男女鞋類

西崗大龍街十三番地 中華鞋莊 (小洋本位單位元)

▲男鞋
洋上長臉貢呢 一、五〇
洋上短臉貢呢 一、五五
鹿皮底眞毛葛 一、六〇
鹿皮底青絨 一、六〇
鹿皮底貢呢 一、四〇
鹿皮底青素緞 一、五〇
鹿皮底灰花呢 一、四〇
白皮底短臉元口貢呢 一、四〇
三色底短臉元口貢呢 一、四〇
紅皮底短臉元口貢呢 一、四〇
鹿皮底青帆布 一、二〇
鹿皮底白帆布 一、二〇
紅皮長臉帆布 一、二〇
白皮短臉帆布 一、二〇
白皮長臉布 一、〇〇
紅皮短臉布 一、〇〇

▲女鞋
高底旗繡花 一、七〇
高底旗貢呢 一、三〇
高底白蓬布 一、一〇
鹿底旗繡花 一、六〇
鹿皮旗貢呢 一、四〇
鹿皮底旗軟綢 一、三〇
鹿皮底青素緞 一、〇〇
元口旗繡花緞 一、四〇
元口旗貢呢 九〇
元口旗青帆布 七〇
元口旗白帆布 七〇
民坤貢呢 八〇
代帶旗貢呢 一、一〇
代帶花蓬布 一、〇〇
代帶白蓬布 九〇

鐘表眼鏡

大連浪速町二丁目 愼昌鐘表眼鏡公司

▲鐘表部(金票本位)
德國製二音天文中 每只貳拾九元
大號二音天文中 每只貳拾元〇五毛
二號二音天文中 每只拾五元五毛
德國製實用天文中 每只貳拾貳元五毛
德國製鳩叫鐘 每只拾貳元五毛
五寸單鈴馬蹄鬧鐘 每只壹元六毛
四方玻璃台鐘 又每只拾壹元
瑞士製16形鋼殼双卡字懷表 每只壹元參毛八分
瑞士製16形極扁鋼殼双卡字懷表 每只拾壹元
瑞士製黑鋼洋錢邊双卡字懷表 每只拾八元四毛
瑞士製15形青年懷表 每只六元二毛
又瑞士製夜光表 每只拾五元八毛
瑞士製15女用新式鋼殼双卡字手表 每只壹元七毛八分
瑞士製4 21狹長方同鋼殼双卡字手表 每只拾五元
瑞士製10形10石方式鋼殼双卡字手表 每只貳拾四元
瑞士製5 21十八金長方金殼双卡字手表 每只九元五毛
10形金殼双卡字手表 4 21 每只三十七元五毛 每只貳拾七元 每只拾九元

▲眼鏡部
12 No.夾白金有邊架 每付拾元〇五毛
夾金軍裝架 每付六元五毛
同 每付五元五毛
又 每付參元五毛
美國製夾金托鼻架 每付參元五毛
美國製夾金托鼻無形架 每付六元五毛
美國製金匡博士架 每付五元五毛
德國製金匡博士架 每付參元五毛
德國製金匡碩士架 每付四元五毛
司令玳瑁架 每付五元五毛
又 每付參元五毛
水晶養目鏡片 每對貳元捌毛五分
茶晶 每對拾元至六拾元

▲洋貨
純銀風景烟盒 每只二十四元
又 每只十二元五毛
又 每只自一元五毛
旅行烟合 每只自二元五毛
美術煙合 每只自一元三元五毛
彈璜煙合 每只壹元貳毛
自來火 每只自壹元四毛
客廳擺煙缸 每只至八元參元四毛
寫字台煙缸 每只自壹元五毛
摩登煙嘴 每只五毛
寒暑表 每只貳元五毛
遠鏡望 自壹百五拾元
放大鏡 自壹元五毛
學生用顯微鏡 自壹元至七元

▲賽銀盾(鈔票本位)
特號二十二寸 四拾元
頭號二十寸 三十二元
二號十七寸半 二十四元
三號十五寸 二十一元
四號十三寸 十八元
五號十一寸 十四元
六號十寸半 十一元
七號八寸半 八元
八號八寸 五元八毛
九號六寸半 四元五毛
十號六寸 三元五毛

綢緞雜品

大連奧町五十二 同昌百貨商店

▲綢緞類
絲絨女料 二元至二元三
芬芳綢等女料 六角至八角
銀星綢女料 六角五至一元五
青春綢女料 一元至七角五
蘭香綢女料 九角至一元六
維也納女料 一元三角八
香月絹女料 二元八角五
印花麗英綢 五角五
印花印度綢 二角五至五角
花素軟緞 三角五至五角五
國華緞 三角五至四角五
三閃緞 三角五至四角五
香蝶錦 七角至一元一
鶴齡錦 八角至一元三
毛絲葛 一元至二元
影霞綢 一元二至一元五
素桃緞 四角五至七元

▲毛布類
蘭綢
西裝洋服料 二元四至九元八
西洋格毛布 三角八至九角八
印花毛布 三角五
織花毛布 二角八
平紋毛布 四角

素毛布 三角至四角六
條毛布 七角五至三角六
禮服呢 五角八至二元
華達呢 一元
▲絨布類
印花扣絨 一角八
花斜紋 九分
花細斜 六分
印花毛缶 一角三至四角五
花伏絨 八分至二角
冲毛缶 一角四至二角四
▲綉花類
綉花旗袍料 廿五元至卅元
印花旗袍料 十四元至二十五元
綉花被面 廿元至四十五元
綉花褥面 十元至十六元
綉花枕面 五元至十七元
綉花墊子 十元至卅元
綉花屏頁 七元至四十元
綉風景 一元五至四十元
▲化粧類
各種雪花膏 二角至一元五
各種香粉 三角至四元
各種香皂 一角至八角
各種香水 四角至十五元
▲唱機類
高裴代無線電機
各種唱機 九元至二十五元
百代唱片 三百元
高亭唱片 二元六
勝利唱片 一元五
新月唱片 二元
崑崙唱片 二元
蓓開唱片 二元二
長城唱片 二元
各種唱針 三角至六角
▲雜貨類
俄國毛毯 十二元至卅七元
新式煙具 一元六至十七元
新式鏡夾 八角至十七元
各種時計 二元六至廿六元
各種雨衣 三元至廿五元
磁器茶具 一元至二元五
跳舞絲襪 七元至二十元
結婚頭花 七元至十元
各種衣邊 七分至五角
各種麻雀 八元至二十四元
背坐炭 一元五至十八元
各種提包 一元至三元
大小皮箱 八元至十三元
洋服襯衫 一元二至二元六
洋服領帶 四角至一元六
各種呢帽 二元四至十四元
雪茄煙葉 四角
各種洋酒 一元七至八元
西洋大磁盆 二元至四元五
文明手杖 五角至三元六
新式梳粧臺 三元至六元
女夾大鷩 二十元至卅元
木綿每磅 七角
鴨絨每磅 六元五角

皮箱皮鞄

大連西崗街壹百拾六番地 永安工廠 (每只大洋價)
大號樟木箱 十一元五角
二號樟木箱 六元
大號皮衣箱 五元
二號皮衣箱 七元
大號頭皮衣箱 六元
二號川皮衣箱 十元
(下列一律金票本位) 八元五角
九寸公事包 三元
一尺同 三元五角
一尺一寸同 四元五角
一尺二寸同 五元五角
大號皮麻雀盒 二元七角
二號同 二元五角
一尺二寸硬胎牛皮提鞄 四元
一尺四寸同 四元八角
一尺六寸同 六元
一尺八寸同 七元
一尺八寸硬胎包甲牛皮提 八元
二尺同 九元五角
二尺二寸同 十二元五角
二尺四寸同 十五元
二尺二寸軟蓋牛皮提包 十元
五元

二尺四同 二十八元
二尺六同 二十二元
一尺二寸帆布硬胎提包 一元
一元五角
一尺三同 一元六角
一尺四同 一元七角
一尺五同 一元八角
一尺六同 一元九角
一尺八同 二元二角
一尺八寸帆布包甲硬胎提 二元
包二元八角
二尺同 三元二角
二尺二同 三元七角
二尺四同 四元三角
二尺六帆布軟蓋提包 七元五角
二尺四同 六元五角
一尺六同 八元五角
一尺二帆布鐵樑提包 二元五
一尺三同 一元六角
一尺四同 一元七角
帆布手提書包 六毛
帆布背書包 八角

煙草

大連東鄉町二〇番地 南洋煙草公司
十支美人香煙 每條廿五盒、小洋九角
十支飛輪牌香煙 每條廿五盒小洋六角五分
廿支浴美牌 每盒廿五包小洋一元四角
四分
十支紅金龍牌香煙 每條廿五盒、小洋二元
十支高塔牌香煙 每條廿五盒、小洋二元
空盒十五個、換畫一張、小盒
空盒十二個、換本煙一小盒
帶心空盒十二個、換畫片
十支大長城牌香煙 一張、八個換本煙一小盒
帶心空盒十二個換畫一張
帶心空盒八個換本煙一小
盒
五十支小白金龍牌香煙 每罐小洋六角四
五十支小紅金龍牌香煙 每罐小洋四角
五十支大長城牌香煙 每罐小洋六角

大連市越後町四十番地 英商拱石煙公司
十支刀牌王 每大包金四元六角 每盒金一角
十支小刀牌王 每大包金四元〇八 每盒金九分
十支粉刀王 每大包金四元六角 每盒金一角
五十支粉刀王 角五 每盒金五
十支大天橋 每大包金五元 每盒金五分
十支小天橋 每大包金二元三毛 每盒金五分
廿支天橋 每大包金二元一角五 每盒金一角
二十支金咀天橋 每大包金二元二角 每盒金
十支第一 每包金三元一角 七分
十支欽差 每大包金四分 每盒金八角五
十支美傘 每大包金一元三角六 每盒金三分
廿支美傘 每大包金一元七分 每盒金七角五
十支前門 每大包金一元五角六 每盒金一角
五十支前門 每大包金二元二角 每盒金八角
十支砲臺王 每大包金七元二角 每盒金二角五
五十支砲臺王 每大包金十五元九角 每盒金一
廿支商神 每大包金十五元九角 每盒金一角二分
廿支百利 每大包金二圓六角八 每盒金二角五
廿支小砲台 每大包金五元六角六 每盒金五角
五分
五十支小砲台 每大包金十四元八角 每盒金一
五十支土耳其 每大包金十四元八角 每盒金四角
五十支土耳其 每大包金十七元九角 每盒金二
五元三角 每大包金二十元〇五分

大連連鎖街 東亞煙公司 (每盒金票價)
敷島 一角五
朝日 一角二
吉野 一角
松島 五分
扇驕 一角
壽枝花 三角
駱駝牌 一角
金蝠 七分
金花 六分
蝠 五分
翠盧 二角五
復興 一角五
復興(一百根) 四角
人壽 一角
纖女 三分
大樓 六分
壽花(鐵筒) 五角
(每盒金票價)
白梅 一元二角五
杜鵑 八角五
莒蒲 六角五
缸百個 七、〇〇
磚

紙及印刷品

大連市監部通四三番地 福盛號紙莊
▲各種紙類(金票本位單位圓)
品名 單位 單價
機造紙 一磅
印刷紙 一磅
色牛皮紙 一連
代紋 西洋 一連
皮牛 東洋 一連
同 一連
色勞路紙 一連
白勞路紙 一連
維以斯紙 一連
硫酸紙 一連
白有光紙 一連
色有光紙 一連
黃毛邊紙 一連
白毛邊紙 一連
各色臘光紙各 一連
黃表古紙 一連
川表紙料 一連
海紙料 一塊
白玻璃紙三百番 一連
色玻璃紙 一連
因洲半紙八千代 一九
大洲半紙水仙 一九
因洲美濃瑞鳳 一九
大洲美濃舞姬 一九
同 鳳龍 一九
同 雲龍 一九
因洲代用紙朝日 一九
半美濃紙木會川 一九
同 紙張良 一九
薄葉半紙千種 一九
薄葉美濃韓信 一九
薄葉美濃鐵兜 一九
吃墨半紙牡丹 一九
吃墨美濃富士 一九
機械吃墨紙 一九
半吃墨紙勝利 一九
機械吃墨正義 一九
美濃紙 一九
▲龍印印刷用油墨
品名 單位 單價
活版用墨八一號 一磅
活版用墨八三號 一磅
新聞用墨四〇號 一磅
石版用黑五〇號 一磅
活版用黃二六號 一磅
石版用黃一號 一磅
活版用赤三一號 一磅
石版用金赤二三六號 一磅

活版用藍二八號 一磅
石版用藍西號 一磅
活版用別黃二號 一磅
石版用黃 五號 一磅
淺黃 一磅
活版用綠A號 一磅
石版用紅一〇號 一磅
淺紅八號 一磅
紫墨一五號 一磅
粉墨一〇號 一磅
茶 一磅
白 一磅
轉寫油 一磅
泥司 墨四分 一磅
▲印刷材料品
品名 單位
大磨石 一磅
小磨石 一塊
墨子 一個
石版 一根
墨皮 一個
手滾鏈 一組
大海綿 一塊
修版針 一把
修版刀 一個
樂石墨 一磅
松香粉 一磅
化石粉 一磅
浮石粉 一磅
桃膠 一磅
金剛砂 一磅
船來紙 一磅
東洋藥紙 十枚
押板皮子 十尺
裁紙刀 一把
雖子 一把
切鋏 一把
野切機 一把
斜羅機 一架
九番水線 一架
九番綠 百枚
水二線 百枚
五分號書邊四 十根
五分號鉛二 十根
六分號書邊四 十根
六分號書條二 十根
五分號鉛四條 十根
分號書邊二 十根

工業藥品

大連市山縣通六七番地 株式會社乾卯商店大連支店 (金票本位單位圓)
品名 數目 批發價目
酒精 九四度
酒精 九五度
酒精 九六度
變性酒精
洋字牌香料子 一〇〇封
菱印香料子 一〇〇封
重曹 五〇封度
火菱鹹
同酸
硅酸
同硫酸
亞鉛大粒
海波照
像用工業用
海酸化曹達
過漂白用
翁印金
同貨
面鹹
黃血鹽
赤鐵炭淡
紅化礬
衰乳
綠強山
鹽性鉀
苛化俺
過蒲酸
鹽酸二〇度
鹽酸局方
白鹽酸三度

稀鹽酸 五〇封度
純鹽酸 五〇封度
硫酸六六度 一〇〇封度
稀硫酸 五〇封度
純硫酸 五〇封度
硝酸四〇度 五〇封度
純硝酸 五〇封度
草酸 五〇封度
石炭酸 五〇封度
石酒酸 五〇封度
檸檬酸(酸礬) 五〇封度
醋酸 一〇〇封度
氷醋酸 五〇封度
硼酸 五〇封度
硼砂末 五〇封度
同 一〇〇斤
硫礬 一〇〇斤
丹而礬 五〇封度
錸格 封度
炭酸鎂塊 五〇封度
同 陶土 三〇封度
白粉面 二五封度
鹵化灰 一〇〇封度
同 鹽化灰(乾燥用) 一五瓦
性燬苛鈉 五瓦
炭酸鈣 四〇封度
沈炭酸鈣 五〇封度
紫礬 五〇封度
白粉 一〇〇斤
鋅養粉 一〇〇封度
鋅養粉乘S 一〇〇封度
號牌鋅養粉 一〇〇封度
鋅養藥用 一〇〇封度
鹽化鉛亞 五〇封度
鹽化銀 五〇封度
硫酸銀 五〇封度
亞鉛粉A 一〇〇封度
含利鹽 五〇封度
同藥用 一〇〇封度
炭酸鎂 一〇〇斤
忠勇印硝 一〇〇封度
火硝 五〇封度
菱子粉 一〇〇封度

同硫酸黃 一〇〇斤
椰子油 一〇〇斤
硫黃 一〇〇斤
脫酸 一〇〇斤
奶子油 一〇〇斤
蓖麻油(藥用) 四〇封度
同 一〇〇斤
亞麻仁油 三〇封度
松節油 三〇斤
同(藥用) 三五封度
橄欖油 一四斤
阿西頓 五〇封度
安母尼亞水 五〇封度
藥用 一四〇斤
同光 一四〇斤
佛水馬林 一〇〇斤
無酒精 五〇封度
依的兒 四四封度
膠子液 五〇封度
甘油 一〇〇斤
硬脂酸 一〇〇斤
裏頭末 一〇〇封度
衛生球 一〇〇封度
同形衛生粉 一〇〇封度
方面 三〇封度
松香H一桶入 一〇〇封度
同H一桶入 一〇〇斤
膠粉(工用) 一桶
膠粉(藥用) 一〇〇斤
桃膠塊 一〇〇封度
清酸 一〇〇封度
漆皮油 一〇〇封度
蠟粉 一〇〇封度
加色 一〇〇封度
糖粉 一〇〇封度
漂白粉 一〇〇封度
墨士林白色 一五瓩
華白色用 一五瓩
藥白色工用
同黃色工用
同黃色藥用
石膏(藥用) 一二〇瓩

石膏(工用) 一二〇瓩
滑石粉 一六〇封度
黃土塊 一〇〇貫
黑鉛粉 一〇〇封度
條膠 五〇封度
灰駒子 四〇封度
甘露 五〇封度
甘草 五〇封度
▲香料
依蘭依蘭 四五〇瓦
同 玫瑰 二五〇瓦
玖瑰花 四五〇瓦
同 紫蘭花 二五〇瓦
紫蘭花S 四五〇瓦
同 拉木油 二五〇瓦
別拉馬油 四五〇瓦
培格馬油 四五〇瓦
同 茶花 二五〇瓦
同 山花 二五〇瓦
同 蘭花 二五〇瓦
花露精 四五〇瓦
內花莉 二五〇瓦
水仙花 二五〇瓦
香蘭花 四五〇瓦
冬綠花 四五〇瓦
哈是哈是 四五〇瓦
求末尼而 四五〇瓦
羊鹵花 四五〇瓦
同 羊鹵花 二五〇瓦
同 誕香 二五〇瓦
龍油香 四五〇瓦
草芳 二五〇瓦
蔻莉花 四五〇瓦
同 壽蘭花 二五〇瓦
素蘭花 二五〇瓦
長蘭 四五〇瓦
人造麝香 四五〇瓦
風信子 二五〇瓦
同納林 瓩入
凡馬林 瓩入
苦艾草 二五瓦

麻雀翠玉

大連市浪速町三丁目一二九番地 北京商會 (每種金票價目)
一號全白大化學牌代皮盒 金廿二元
二號全白大化學牌代皮盒 金廿元
三號全白大化學牌代皮盒 金十八元
一號帶紅面化學牌代皮盒 金廿四元五
二號帶紅面化學牌代皮盒 金廿二元五
三號帶紅面化學牌代皮盒 金廿元零五
一號帶綠面化學牌代皮盒 金十四元五
二號帶綠面化學牌代皮盒 金十二元五
三號帶綠面化學牌代皮盒 金十元〇五
一號帶黑面化學牌代皮盒 金十四元五
二號帶黑面化學牌代皮盒 金十二元五
三號帶黑面化學牌代皮盒 金十元〇五
竹牌 三元七角至四十元
洋服水晶袖釦 三角至八角
黑石表墜 自一元至四元
翠石手鐲 五元至千元
翠石手鐲 三四元至五六十元
翡石手三 貳十元至五六十元
實石壹克拉 貳角參分至二毛五分
鑽石壹克拉 三毛八分至四角
變石壹克拉 六元至四五百元
翠表墜 五六元至四五百元
其他各種寶石 壹克拉三毛五至六元

鐵材五金類

大連市佐渡町三〇 進和商會
▲元鐵部(每百公斤價)單位圓
二分 一一、〇〇
二分半 一〇、八〇
三分 一〇、二〇
四分 九、八〇
五分 九、八〇
六分 九、八〇
七分 九、八〇
一吋 九、八〇
一吋二 一〇、二〇
一吋半 一〇、五〇
一吋二八 一〇、五〇
一吋七五 一〇、八〇
二吋半 一〇、八〇
三吋 一一、五〇
▲方鐵部(每百公斤)單位圓
二分 一一、〇〇
三分 一〇、五〇
四分 一〇、〇〇
五分 一〇、〇〇
六分 一〇、〇〇
七分 一〇、〇〇
一吋 一一、五〇
一吋半 一一、五〇
二吋 一一、五〇
二吋半 一一、五〇
三吋 一一、五〇
▲板鐵部(每百公斤)單位圓
一分厚 一二、〇〇
二分厚 一二、〇〇
五分至四分厚 一〇、五〇
五分至六分厚 一〇、八〇
七分至八分厚 一一、五〇
▲洋釘部(每桶價)
一六分 一〇、九〇
一吋 八、一〇
一吋二五 八、八〇
一吋半 八、五〇
一吋七五 八、二〇
二吋 七、九〇
二吋半 七、八〇
三吋 七、七〇
三吋半 七、六〇
四吋 七、五〇
四吋半 七、四〇
五吋 七、三〇
六吋 八、〇〇
七吋 八、〇〇
▲平白鐵部(每張價)
三十號 一〇、八〇
三十八號 一〇、〇〇
五二十六號 一二、〇〇
二十四號 一五、五〇
▲新鉛絲部(每捆價)
五號 六、八〇
六號 六、四〇
七號 六、五〇
八號 六、一〇
九號 六、二〇
十號 六、三〇
十一號 六、〇四
十二號 六、五〇
十三號 六、六〇
十四號 六、八〇
十五號 七、〇〇
十六號 七、二〇
十七號 七、五〇
十八號 七、八〇
十九號 八、一〇
二十號 八、四〇
▲鐵板部(三尺寬六尺長)(每百公斤)單位圓
五厘 一三、五〇
七厘五 一二、三〇
一分 一二、八〇
一分半 一二、五〇
二分 一二、五〇
五厘(四尺寬八尺長) 一三、五〇
七厘五 一三、二〇
一分 一二、八〇
一分半 一二、五〇
二分 一二、五〇
五厘(五尺寬十尺長) 一四、五〇
七厘五 一三、八〇
一分 一二、八〇
一分半 一二、五〇
二分 一二、五〇

象牙煙嘴 二三角至三四元
象牙快子 自五六角至三元
自來火 自四角至二元
煙盒 自六角至三元
洋服翠袖釦 自十元至一百
洋服瑪瑙袖釦 自三毛至二元
洋服各種寶石袖釦 自三元至五十元

鐘表眼鏡

大連市浪速町四十三番地 史惟記鐘表眼鏡行
▲鐘表部(每種金票價)
德國製報刻五音天文鐘 每只六十五元
德國製二音大文鐘 每只二十九元五毛
德國製二音天文鐘 每只二十七元五毛
德國製實用天文鐘 每只二十三元
德國製鳩叫鐘 每只十二元八毛
瑞士製16形實用鋼克双卡 每只十一元二毛
瑞士製5 21婦人用新式同 每只十五元五毛
子懷表 每只十元五毛
瑞士製10形15石鋼克双卡 每只二十四元三毛
手表 每只十元五毛
瑞士製4 21狹長方同
瑞士製10形 innicta99 每只十二元
双卡子手表新式女用 每只二十七元五毛
4 21 18K長方金克 每只三十八元五毛
10 999 18K金克双卡子表 每只十九元五毛
16 18K金克同薄形懷表 每只六十五元
16 14K 每只八十元
14 14K金克双卡子懷表 每只五十五元
14K 每只五十元
18K每只五十七元五毛
12 13 13 18K每只五十三元
▲眼鏡部
美國製新式桃形夾白金眼鏡架 每付十八元
美國製夾黃同 每付十九元
二毛美國製托鼻夾白金美 每付六元五毛
國製每付十九元美國製新
式無形架 每付七元五毛
同金匡博士架 每付二元
新式魯克眼鏡架 同每付一元
新式魯克架 壹付三元
新式魯克架 每付四元
新式魯克架 每付五元
水晶眼鏡片 每對三元
茶晶 每對自十二圓至一百二十圓

▲寫眞部
二寸三張 金六角五分
三寸三張 金壹元貳角
四寸三張 金壹元五角
六寸三張 金貳圓五角
八寸三張 金四元五角
▲放大
八寸一張 金貳元
十二寸一張 金參元
十八寸一張 金四角
廿四寸一張 金七元

公佈國幣金票換算之價格

延吉縣縣長李樹梅、稅捐局長陳玉琤、奉到稅務監督署通令、以金票之價格漲落無定、必須按月規定換算之標準、俾商民有所遵循、李縣長陳局長奉令後、當按稅署規定六月份之價額、國幣每百元換算金票百零八元六角九分之數目、除通知各機關外、並公佈週知云

小說 劍骨琴心

第四十回 女神童當廷救義士 小典史縱役鎖京官

將拿獲如居緣故、備細說明又加些激怒的話頭、氣得那知縣暴跳如雷、道那拐子眞是該死、且給他一個下馬威再處、於是立刻坐堂、帶如居主僕上去、把棋鼓亂敲、喝道、你是何方大歲、那處神奸、怎見我老爺還是這般大模大樣、快跪下去、把實情供來、若有半點支吾、便夾死你奴才哩、一面吩咐快拿夾棍、取頭號板子伺候、如居微笑道、你也算一個正印官兒、怎這般糊塗、把一個現任職官、認作神奸太歲、來由也不問一問便是夾棍板子、滿口胡說、怪道我在京就聞你大名、喚作包三夾哩、兄秦負圖衙門便知來歷、這幾句把包俊唬得呆了、那秦負圖名文升、是直隸巡按、軍受包俊重賄、極力彌縫、方免特糾、令其改滌肺腸、以贖前罪、正在標標危懼之時、忽聞如居之言、雖未知眞僞、已是落呆、不敢再加嚇詞、只得跪下公座、連連打拱道、卑職有眼無珠、一時冒昧、罪該萬死、且請到賓館中、請明大人的官位、百叩首謝、那典史合那幾個捕役、只顧發抖、兩班書役都替本官揑着一把冷汗、如居道、我馬如居、現任太常博士、因受朱明敵友之託、在京給假、來訪他母兄消息

臺、況老大人爲貴友不選千里而來、若不根究出一個實在下落、不特虛此一番跋涉、老大人亦覺有負良朋之託、老大人二則屈留數日、一則矜全卑職、兩則完了老大人心事、實爲兩得、伏乞三思、如居暗忖、然我本爲朱明而來、何得賀如此堅留、而去、不如小留數日爲妙、因改口道、既貴縣如此堅留、我待五日、倏五日內無信、准擬束裝可也、包俊連聲答道、在卑職身上、五日內必有音信、說罷辭去、就是主持善成進來參謁、滿口世法、一味奉承、如居素性最惡和尚、心裏頗不受用、因居停在彼、不便拒絕、懶懶的相待、了出去、隨後便是典史跪門、兼押捕役來驗臀、發放差、繞過、又是縣裏撥的四名廚役、三丑名水火夫進來兩名磕頭晚問、又撥幾名更夫來巡邏防夜、一應酒米魚肉柴炭之類、流水般送不絕、如居見這光景、甚是好笑、暗忖這縣官稱謂過讙、支值過盛翻手爲雲覆手爲雨、眞勢利小人、又想他因怕按院、故如此相待、負圖知我性情、斷不因其稟報、疑我有招搖干瀆之事、借此討得出朱伯母消息、則塞翁失馬、焉知非福、捕役這一番錯認鎖拿不足爲我之辱、反是我之大幸矣、豈知事皆難料、禍不單已、自用過晚飯後、忽然腹行、

痛、發很狠瀉起來、一二十次、你登時面無人色、神氣虛憊、馬年慌急更時、已瀉一二十次不必着急、異常、如居道、受氣忍餓、早空心被一鎖、晚飯又接連下去、又多吃了一碗、臨睡遞晚飯、只看夜裏、腥膩黏聚、稀來往的、便可不藥而愈、那知致有此病、牌樂房去、飽失節、就寢着一個官醫、忙進房診視、這一夜、竟至四五更、足々乎、暈了過去、只得去請醫生來、瀉了三四次、到得五更、幾乎、包俊知道、去問病、意符合所開之方、大同小異、俱是順氣燥脾、消導分利之劑、包俊不放心、留着官醫、監同住持煎調藥餌、如居心裏甚是明白、覺道甚不過意、叫馬年去替代官醫、住持說是太爺吩咐、抵死不肯、馬年因要伏侍、不敢辭勞、管家高年、去了、自去歇息、也便進房、起初還吃下藥、居、濡愈勤、有些臭氣、到後來都是些臭膩垢、只帶着點腥氣、馬年自覺身子、水穀、極了、問生平、年道、我並不些已、因囑咐馬如居、死、但氣數不齊、亦不至去、古人道路自、能汝可何況於斯人、疾、倘有不測、計開秦客死我打算我棺木回去、第一件要得老爺、宗宅第二件就是朱老爺交付書依祖、須候池老爺回家、交代、緊事、他與朱老爺至交、定併信與他託那五十兩銀子、一故不負、就是秦老爺、別有事、可交付的棺木不得回去、亦只好我此菴、你回家再打算、緊寄

本每內自共票贈者君用票
書部附動益奉購諸利此則

不費分文可得此書

仿元人繪圖 三國演義 出版

本社特覓善本之三國演義、並請名畫家繪圖、逐圖插入文中、現已印成發行、茲將其特點略述如左

△特點(一)本書圖像悉仿元繪、與近代坊間刻本之繪圖、迥不相同、蓋因日本內閣文庫藏有元刻三國志平話一部(此書今祇二部一部尚在中國)其中所繪圖像、與今日流行之演義刻本、頗多懸殊觀圖中人物服飾器用等等、可見今人歷史上之想像較元代實大有變遷、此書既為稀世珍籍、本報乃特請日本名畫家香月尚先生依原本逐次仿繪、不爽毫厘、可稱藝苑之佳作不第足供考證已也

△特點(二)原書為一百二十回、本書所繪圖像則達二百七十二圖每一回目插入二圖或三圖、較今日流行本之圖像大為增加、足能引起閱者之興味

△特點(三)本書係裝成一單行本較之一部分裝數本不致有殘缺之弊、且亦便於携帶

△特點(四)本書係用洋裝、書面美觀、關於印刷上、則字跡清晰、大小適宜、决無傷及目力之虞

定價

滿洲國幣壹元五角
代價先惠郵資不要
倘若掛號外加一角

總發行處 大連市常盤町二十九番地 滿洲報社出版部
經理部電話伏見台(三)二五五三番

代售處 奉天大西關大街路南二號 民聲晚報社經理部

發售處

大連沙河口大正通 啓明書社(電話九四二七番)
同 西崗子大龍街 啓化書社(電話五〇三一番)
同 西崗子大龍街 聚勝堂書局(長電二九三〇三)
同 西崗子平和街 新昌號(電話三八四七番)
同 西崗街 協源茂(電話五七五九番)
同 得勝街 廣合成
同 浪速町 協茂盛(電話四六三二番)
同 浪速町 中央文具店(電話六五五五)
同 東鄉町 聚勝堂書局
同 連鎖商店街 右文閣(電話三三一五番)
同 房店 長發鮮書局
瓦房店 新民書局(電話五五六號)

復縣 公主嶺 天德福書鋪
奉天市 河南 春瑞祥書局
同 鼓樓北 福陞北號(電話三六四〇號)
同 鼓樓北 同大印書館(電話二七二七號)
同 鼓樓南 章福記書局
同 軍署大街 關東印書館(電話二九四三號)
同 商埠地南市場 震泰報館(電話四二一七號)
同 東財神廟街 文化廣播社(電話四三五四號)
安東 河南街 宏文書局
吉林 河南街 裕興書莊(電話七五八號)
同 同 萬順德書莊(電話六六七號)
同 河南街西頭 成文厚書局(電話八〇五號)
新京 大馬路 德和義書局
同 老德和號(電話三三五二)

同 北門外 同文書局
哈爾濱 道外 極東派報社
同 道外 震東報社
江省泰安鎮南大街 德盛利
延吉 東大街 新文書社(電話十八號)
鐵嶺 西門裏 新華書局
遼陽城內東大街 源興仁(電話二六七號)
同 二道街 義平書局
營口 永世街 亞洲派報社(電話一三七三號)
貔子窩 西街 仁術堂
城子疃 新市街 永源書局
莊河縣 下街 永源書局(電話九十二號)
(其他各地有名書局及各地滿洲報分社及民聲晚報分社)

維殺條路奔天水城、手下尚有十餘騎、又遇張苞殺了一城、維止剩得四馬單槍、來到天水城下叫門。城上軍見是姜維、慌報馬遵。遵曰：「此是姜維來賺我城門也。」令城上亂箭射下、姜維回顧蜀兵至近、遂奔上邽城來、城上梁虔見了姜維、大罵曰：「反國之賊安敢來賺我城池！吾已知汝降蜀矣！」遂亂箭射下

姜維不能分說、仰天長歎兩眼淚流、撥馬望長安而走、行不數里、前至一派大樹茂林之處、一聲喊起、數千兵擁出：為首蜀將關興、截住去路。維人困馬乏、不能抵當、勒回馬便走。忽然一輛小車從山坡中轉出、其人頭戴綸巾、身披鶴氅、手搖羽扇、乃孔明也。孔明喚姜維曰：「伯約此時何尚不降？」

維尋思良久、前有孔明、後有關興、又無去路、只得下馬投降。孔明慌忙下車而迎、執維手曰：「吾自出茅廬以來、遍求賢者、欲傳授平生之學、恨未得其人、今遇伯約、吾願足矣。」

維大喜拜謝、孔明遂同姜維回寨、升帳商議取天水上邽之計、維曰：「天水城中尹賞梁緒、與某至厚：當寫密書二封、射入城中、使其內亂、城可得矣。」

肝火中燒、最易激怒。世人往往因小不忍而亂大謀者、由於積怒、實由於肝火、君有肝火否、盍服第威德潤腸丸以平之、藥料完全植物質、毫無刺激作用日服二粒、肝氣不作、祝君前途更多勝利

價格低廉祇售兩角

第威德潤腸丸

各大藥房均有出售

兜安氏通便丸

見食生厭為大便閉結之結果速以兜安氏通便丸治之蓋廢料滞塞腸內必致血液變毒釀成疾病此丸專治便秘食滞肝旺胃呆等效驗神速

上海兜安氏西藥公司謹啟

各埠藥房均有出售

汗疱特效藥

疱膚靈

POMPHOLIN

脚趾濕氣、十人九有、輕則發癢、心神不快、次則疼痛、令人難堪、甚至全足靡爛、血水交流、步行困難、失時廢事、倘不及時早治、牽犯大腿窩之淋巴線、發腫化膿卒非開刀臥床不可者、頗不乏人、西諺有云「及時一針不縫、過後便得九針」誠哉斯言、深願世之有脚趾濕氣者、切勿小視斯疾、速購「疱膚靈」除根可也。

包裝 一〇西西 二五西西 一〇〇西西 各一瓶裝

各埠大藥房均有出售

株式會社 鹽野義商店 大阪市道修町三丁目

SP-4

學生欄

四次建國紀念運會 業已籌備就緒
大會順序及運動項目

海城訊、建國紀念第四次海城聯合運動大會、現下經教育庶務兩股、積極籌備、對運動場之修整、及場內各學校之休憩所、各團體之席次、與獎賞品等、俱已準備停當、靜待屆時開會云

建國紀念第四次海城大運動會順序

一、振鈴開會
一、全體肅立
一、職員及運動員入場
一、奏軍樂
一、爆竹
一、國旗揭揚、甲、國旗授與、乙、升旗、丙、奏國樂、丁、合唱國歌
一、全體向國旗行最敬禮
一、唱運動會歌
一、開會之辭（會長）
一、攝影
一、職員及運動員繞場一週
一、開始運動

（甲）徑賽

一、男中、百米、四次、二女中、百米、一次、三、尋小、百米、二十四次、四、聯隊、二百米、一次、五、東語、四百米、二次、六、男高、百米、二次、七、女高、六十米、一次、八、男初、六十米、五次、九、女初、六十米、三次、十、日本幼稚園、五十米、五次、一一、縣立幼稚園、二五米拾物、二次、一二、衛戍病院、細帶競走、一次、一三男中、二百米、四次、一四聯隊、四百米武裝、一次、一五、市民、百米、一次、一六、職員來賓、百米、一次

（乙）田賽及團體操

一、縣立海城高級小學、輕快操
二、縣立幼稚園、水仙舞
三、縣立師中、丹麥操
四、尋高、體操
五、白氏小學、丹麥操
六、男中、鐵球
七、縣立海城第二初級小學民衆操
八、女中、數字操
九、縣立海城第三初級小學丹麥操
十、縣立海城兩級小學、調節操
十一、排球表演
十一、午間休息（十二時至一時）
一、繼續運動

十七、女高、百米拾物、一次、十八、聯隊、四百米、一次、十九、男高、二百米、二次、二十、男初、五十米釣魚、五次、二一、女初、五十米拾豆、三次、二二、警察、四百米、一次、二三尋小、接力、一次、二四、女中、四百米繼走、一次、二五、女高、百米、一次、二六、男初、百米、五次、二七、女初、五十米持球、三次、二八、男高、四百米繼走、一次、二九、聯隊、八百米繼走、一次、三〇、東語、八百米繼走、一次、三一、男中、一千五百米、二次、三二、市民、四百米一次

一二、省師附小、丹麥操
一三、三育小學、三人舞
一四、縣立海城第一初級小學、丹麥操
十五、省師、日本聯盟操
十六、東語、團操運動
十七、男中、鐵餅
十八、縣立海城女子兩級小學、舞蹈
十九、女中、鐵餅
二十、伊光小學、丹麥操
二一、來賓及職員、投球遊戲
一、餘興、省師黑人舞
一、閉會之辭（平岡副會長）
一、國旗降納、甲、奏國樂乙、合唱國歌
一、萬歲三唱
一、閉會

日滿中等學生 交歡會盛況

帝教龍江省分會長于敬修氏鑒於日滿中等學生、亟有聯絡之必要、乃趁日本東京豐島師範及福岡商業兩校來齊參觀之機會、開催日滿中等學生交歡會即於五月二十六日、午後三時、開始依照順序進行、除日滿學生外、尙有省垣各機關及各界代表等千餘名蹌蹌蹌蹌、共於一堂日滿和操其語彼此同伸厥情興會淋漓、各獻所長、迨至六時頃、始由會長率領全體三唱日滿兩帝國萬歲而閉會閉會後日方學生尙持攝影機拍照會場及大門各處之點綴以誌盛況云

旅大參觀日記（廿一）
（萍實）

五月九日 晴

幾天來飽嘗風塵苦味！旅大的影子、還盤旋在腦子裏不去、昨天在車上臨離開大連埠的時候、我曾說「天緣有分再來遊一吧！」

大連和旅順確使我這弱小的心靈沈醉了、新都市的生活、我何時能享受？那也就稍可補了我一點心願

旅大處在海濱、一切交通文化都很好、不像內地的閉塞不堪、就這一點也值得我留連忘返了

我們今天又起始在這古城裏活動起來、在朝陽由樓角轉現出來的時候、我們又在一起向女師附小走去、走到古城的旁邊殘磚破瓦、上面還長著綠盈盈的草、看了增許多感慨來、倉海桑田、倍增無限的幽思、走進女師的院子、就是附小的大門了由高先生招待至應接室裏、也就是成績室、許多成績羅列滿室、有學生的書法成績寫的是七絕一首

織女斜河漏已殘
長更配月夜將闌
小橋幽境無人見
折得梅花伴曉寒

筆法很是蒼老、眞就是未來的書家的去寫、要再努力呢！第一次看高年級的國語第十一册二十二課大明湖、一、教法是動的教學、教者也是將畢業的實習生、教的大致還不錯、惟獨主席批評在每作完一段落、批評似乎是不相當、不如在每個問題討論終結、就應當批評

就我所看見的奉省各省市小學多如此、但荒遠的縣裏確多在每個問題終了就請主席批評、看當時的情形、也或稍有變更、意思是省掉許多問題、積在一起、有答的疏忽、簡畧的毛病、竟是誰的對？還要請熱心教法的人加以指導、我那就感激不盡了

第二次看的是四組復式級兩組綴法、一題是爭論的害處、一題是給老師的信、一組講的是十七採野花、一組是二十二課的試講、時間分配得很均、照顧的也很周到、複式教學分到四組、那就很困難的、萬一實施不當、就要有很大的影響對於兒童所以在教學時、這一點是必需特別注意的

午間課餘、我們好幾個人和她們師生間玩排球、她們的技術很好、也恐怕沒有女師附小的技術好呢

間操動作很整齊、精神也特別充足、這樣也眞使我們滿意、據高先生的報告、他們的教法分、分團教學、動的教學、自學輔導、分間制設計教學、採分科設計、有的時候也顧及到各科連絡、訓育、以發展兒童的本能尊重個性爲主、對於體育上特別注意、因我國女子體育、向不注意、遂使國民性漸漸的低落下去、我看他課餘兒童的活動、也確是那樣個個人都很努力體格的鍛練、這種努力的精神實不可多得呢

縣長熱心興學 籌建兩鎭校舍
化鄙塞爲文化區四民頌德

泰來訊、本縣々長劉棍忱氏以興養立教、爲施政方針、故自下車後、即積極籌劃建校舍、增加學級、考試教員甄別塾師各事項、以故縣內教育、已有一日千里之進步客歲縣城第一女子兩級小學校々舍、及五廟子初級小學校舍、業先後建築完竣、本年入春以來、籌畫建築搭子城鎭江橋鎭兩級小學校々舍雖當災歉之餘、經費支絀縣長劉公復百般籌措、建築費用、俾各校々長會同地方紳董鳩工庀材、興工建築、並與第一女校添築校舍九間、是以文化不振、於變時雍、化鄙塞之鄉、爲文化之區矣劉公熱心興學、造福地方、故商農各界銘感頌德不止云

一女校舍竣工 舉行落成式

泰來訊、査本縣第一女校、建築校舍工程、業已告竣、該校校長海裕華氏、正籌備舉行新校舍、落成典禮、將來黌舍宏開、一般女生就學益便、泰來教育前途大有樂觀也

第三小學 校長盡職

鳳城縣立第三小學校長姜秉黎氏、爲人忠誠、作事老練辦學熱心、堪稱優秀份子、久爲教育界所讚許、玆爲整頓基本教育、及明細指示學生瞭解起見、特聘品學兼優經驗宏富之老手趙育齋清者專任高級任、並聘有教授得法之教員數名、合併進行、以資整理、該校長辦學如此認眞可謂盡職云

曙光與新師 籃球賽戰蹟
四十五比廿一 新師隊奏凱

西安縣公署職員等爲研究籃球、增進體育於前曾組織曙光籃球隊、屢次與友隊及師中隊再戰、頗蒙好評記者於昨曾前往師中體育場觀戰、銀笛一鳴陣勢排開、十個健兒各顯神威、於三十分時新師戰敗曙光結果四十五比二十一云

模範小學校 念週紀念日 學生放假一日

吉林湖廣會館胡同永吉縣立模範小學校、自立迄今、已有念載、於日昨（二十七日）爲該校成立週年之期該校爲資紀念起見特放假一日云

紀念運動會 已籌備就緒
各界贈獎頗多

九台訊、滿洲建國、四載於玆、國基鞏固全國各省縣、每歲舉行一次、建國慶祝運動大會、本邑縣署、前已通知各區紳商法團各界、於六月四日、齊集縣署運動場、開運動會、現已籌備完畢、各界亦均贈大宗獎品銀牌云

四屆建國紀念 運動會章程
及職員名單

西安縣公署奉省令、爲謀徹底普及王道之本旨與民族融和之精神、使一般國民體育向上爲目的、於六月五日舉行建國四週紀念運動大會、聞經費除省體育聯盟事務局補助國幣五十元外、其他不足由地方公欵項下撥支云、玆將運動會章程、及職員名單探誌於下

建國紀念西安縣大運動會章程

第一條、本會爲紀念建國起定名爲建國紀念西安縣大運動會
第二條、本會塲設於南門裏路西公共體育場
第三條、本會會期定於康德二年六月五日（遇雨順延）
第四條、本會推戴國務總理大臣爲名譽總裁、設會長一人請縣長充之、副會長四人由參事官總務科長教育局長充之、顧問若干人、由日滿各機關法團首領及熱心體育者充之
第五條、會長綜理會務副會長襄助會長辦理會務
第六條、本會得設下列各部分掌事務、各部應掌事項另定之
一、總務部、二、準備部、三、註册部、四、宣傳部五、宣告部、六、裁判部、七、獎品部、八、招待部、九、記錄部、十、檢察部、十一、衛生部
第七條、各部設部長一人、並視事務之繁簡、得聘各項職員
第八條、各部部長及職員由會長函聘之
第九條、本會經費除由體育聯盟奉天省事務局補助五十元外、其不足之數、由地方公欵項下撥支
第十條、本會競技規則另定之
第十一條、本會各項章規、由本會訂定之
第十二條、本章程經本會會長核准施行（未完）

廣播 日語講座
【中等日語課本教科書】
（每星期二、四、六、午前七點開始講授）

第三十六課 衣裳 衣服（着物）

1 那個人穿着洋服。
2 洋服分爲上衣、坎肩褲子。
3 夏天穿夏服、冬天穿冬服。
4 冷時候穿外套。
5 肩坎下面穿洋汗衫。
6 洋汗衫下面穿小汗衫。
7 褲子下面穿襯褲。
8 紳士大概穿着反領洋服。
9 學生大概穿着立襟制服。
10 洋服有鈕扣、也有兜兒。
11 日本人也穿和服（日本衣裳）。

1 アノ人ワ洋服オ着テイマス。
2 洋服ワ上衣トチョッキトズボンニ分レマス。
3 夏ワ夏服オ着マス、冬ワ冬服オ着マス。
4 寒イ時ニワ外套オ着マス。
5 チョッキノ下ニワワイシャツオ着マス。
6 ワイシャツノ下ニワシャツオ着マス。
7 ズボンノ下ニワズボン下オ穿キマス。
8 紳士ワ大抵背廣オ着テイマス。
9 學生ワ大抵詰襟オ着テイマス。
10 洋服ニワボタン、ポケットモアリマス。
11 日本人ワ和服モ着マス。（未完）

片假名發音一覽表 【日語字母發音一覽表】

ア河	イ衣	ウ烏	エ噎	オ俄
カ卡	キ克—衣	ク哭	ケ哭—噎	コ刻
サ沙	シ西	ス司	セ素—噎	ソ索
タ他	チ乞	ツ粗	テ貼	ト托
ナ那	ニ尼	ヌ奴	ネ內	ノ諾
ハ哈	ヒ呼—衣	フ夫	ヘ黑	ホ霍
マ麻	ミ米	ム母	メ妹	モ莫
ヤ牙	イ衣	ユ油	エ噎	ヨ約
ラ拉	リ利	ル魯	レ雷	ロ洛
ワ哇	ヰ衣	ウ烏	ヱ噎	ヲ俄
ン恩				
ガ嘎	ギ葛—衣	グ古	ゲ給	ゴ個
ザ雜	ジ基	ズ茲	ゼ賊	ゾ作
ダ大	ヂ基	ヅ茲	デ得	ド多
バ巴	ビ比	ブ不	ベ貝	ボ波
パ怕	ピ批	プ浦	ペ配	ポ破

雙妹嘜 千日香頭水

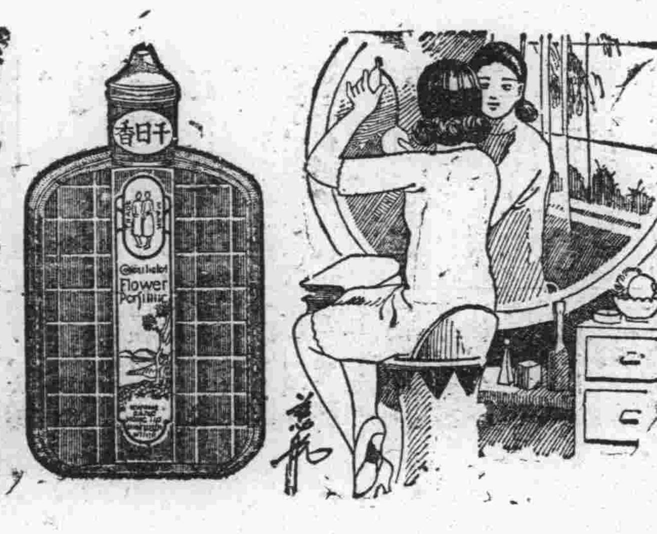

灑頭一滴 千日髮美 何曾讓華麗

素馨水 白蘭水 玫瑰水 檀香水 皆爲本行上等頭水

香港 上海 廣生行告白

廣生行有限公司啓

分發行所
奉天城內鐘樓南
營口東大街
新京大經路
哈爾濱道外正陽街
大連監部通

大連西崗
新昌號紬緞百貨店
電話 門市部 (三)三八四七 批發部長 (三)二九〇四

青春綢 春美縐 博士呢 春絮 翡翠絨 品質堅牢 美麗絕倫

更進一步的・最新眼藥
スマイル
『斯邁爾』

眼目是心窗
目能表意！
目能語言！
麗人只在眼美
健康！！

欲求一日之生活幸福、朝須用斯邁爾以點眼目、一日之生活疲勞夕須用斯邁爾以慰之

主効
疲勞眼、雲翳眼、充血、沙模眼、爛眼、星火眼、結模炎、角模炎等之治療均能醫慰眼目之疲勞除去汚塵、增强視力、以此美眼而生健康誠新時代之眼科藥也

二角五分
四角五分
一圓
自働點眼式的瀟洒容器裝

發賣元 玉置合名會社
東京市日本橋區本町一丁目

（週刊之一）
第三十二期

阿妮嘉·薇薇嘉 （一）

K·E·Forsslund 著　胡繩 譯

Karl—Erik Forsslund是現在還活着的一個瑞典作家、生於一八七二年、本篇是從世界語雜誌Literatura Monds 一九三四年第二期中轉譯出來的、原譯者Einer Knutson說：「他（按指原作者）在許多著作中間、或用散文或用詩、描寫着自然界和在他家鄉裏的人們、帶着非常熱烈的情緒、而在一種精美的抒情的文字中間、說述着自然的生活的福音」、頗費了一些時間譯出的這篇小說、雖不能說是什麼了不起的傑作、但讀着、確是能够領味到一點特殊的風趣的——譯者誌

阿妮嘉·薇薇嘉走出了大門、她底祖母在沿街的窗口上伸出了跟那木頭的破屋子一樣灰白的顏色的頭來喊道
─阿妮嘉·薇薇嘉、來、
阿尼嘉·薇々嘉轉過身子走到窗子那兒去
─記住了、小傻子、阿妮嘉、薇薇嘉的祖母現在更低聲地說、倘然你遇到荷姆伯格、要恭敬、得有禮些、別儘是格格的笑、可是要討人歡喜、要端莊、要好看、你眞是只知道怎麼樣淘氣、把帽子戴歪一點─唉、到什麼時候我才能把你教好、小傻子、對了、就這樣、現在你可以走了、別儘是格格地笑、我告訴你、記掛着這窮困的家裏、別忘記
阿妮嘉·薇々嘉發着瞭亮的笑聲、溜到了街上
但是那老婆子一面關上窗子、一面還對着自家、繼續講話
─她說他不美麗、沒有那種流浪人底快活的走路樣子、又不會講故事、可是呢他有綠顏色的屋子、有大的店鋪子、還有錢庫、那自然不是空的、要是他眞是愛起阿妮嘉、薇薇嘉來了、而且他的愛情又是眞心的、那我決不反對、她却只是不關心地笑、這女孩兒─瞭亮的鳥底笑聲、眞也許會有一天來了隻無家的鳥兒、一隻鳥兒、他只是打這兒飛了過去在這樣的鳥兒飛來以前、她先有了個家、那倒是好的！不要遭逢到像她的母親、像她的祖母遭逢到的那同樣的事情、唉、唉！
用這樣的嘆息、結果了自已的話以後、她重新坐到窗子旁的編織機前面、趕跑了一切的思念、一心地叫那些紡錘飛舞
關於阿尼嘉、薇薇嘉底祖母、說是她也曾經是年青過來了的、那時有一天、從山谷那邊跑來了一個年青的男子、一個流浪的拉提琴的人他在這小城市內、住過一天或者兩天、或者還曾住過整整一年、那却不容易記得了這樣的事、人到老了的時候眞是會忘記了的、每一回他還是要跑到遠處去、他眞是願意她跟他一齊走、可是她也眞是不能捨棄家裏一切要她留在家裏的跑、老爸爸老媽媽、跟貓兒、跟院子裏的丁香花、跟那有綠色的窗戶的小房間、他於是孤獨地跑走了、她便孤獨的默了下來
但是他却留下了一個紀念品─一個生命、牠生長着、像是株植物、一點點長大來慢慢的變成了美麗的花
她、阿尼嘉、薇薇嘉底祖母已經老起來了、但是在她看來好像她還有着年青、在那萌芽着的花底生命上再度復活了自已底生命、這花底生命在那照耀到綠色的小窗戶裏面來的太陽光中間、發着光散着香氣
是的、她眞是再一次復活了她底生命、一切重新來了從頭到尾、恰像是一段樂曲出玫瑰花蕾剛在準備抽出來花瓣的時候、從山谷那邊又來了個男子─這一回的男子是個畫師、他也在這小城市裏住了一些時候、這地方是美麗的、有樹林、有湖、有許多青色的山峰、這小城位在湖岸上、許多山峰環列着像是高的牆壁、在山上、樹林一刻刻長高、也許有天牠會碰到天上、而那時這小城市將深々地躲在山谷裏面被樹林遮着、是這樣安穩地陰蔽着、將永遠不能够再逃來
而這一切、這小城市、這湖、這群山、和那老年的女人、和她底花兒都把自已底靈魂給了他、但他却把牠擺到自已底背囊裏面、再跑遠處去了
他也是孤獨着、但是那花兒、那花兒默了下來─她不能作旁的事、她活過了無力的冬天、而到春天來了、便凋謝掉了、這時候自然她是不能作旁的了
但是阿尼嘉、薇々嘉底祖母在這一次也有了一個紀念品─一個生命、牠生長着像是個鳥兒獲得了貓兒底能力同翅膀、而對於她又似乎是再恢復了年青、重新復活了自已底生命
對於她只像是一個夢、說是她已經是一個生活過來了的老婆子了、坐在底矮的小屋子裏織着線帶、整天的說着廢話、也許這並不是眞實也許那才是她、那名叫阿尼嘉、薇々嘉的、那剛帶着瞭亮的笑聲溜到街上去、而用了震動着的翅膀投身到活躍的、歡喜驚嘆的生活裏去的
是春天、這從空氣裏可以覺得到、在這小城裏正有着市集
在天空燕子同雲雀底鳴聲擁集着、在街頭、廣場上年青人們底笑聲擁集着、天晚下來了、太陽慢慢移近到西邊許多小山上面的樹林、牠越是下落、牠底火焰越是紅而在下面這湖岸上的小城市中間、嘈雜的生活也越是無拘束了
這兒有的是鬧聲、喊聲、吃了驚飛跑着的馬匹、這兒有的是當傭婦的鄉下女人、她們手臂挽着手臂地十個人一塊兒在街上走、還有男的僕人們、他們一個個跳着舞跌倒了便一個壓着一個地在街上打滾、這兒有的是賣古董商人同做蠟像的地方、還有射擊場同廻轉木馬、還有在帳幕裏的遊藝場、入口地方貼着花花綠綠的廣告、還有二十個風琴、牠們哭喊狂叫着、聲音一個響過了一個
阿尼嘉薇々嘉在許多小屋子同帳幕中間逛着、看了這些熱鬧同音樂、在自家肚子裏低聲唱着、又笑着、她已經在驚羨着所有這些在小屋子同帳幕上的花花綠綠的廣告跟圖畫了、對於那些遊藝場裏的丑角笑到有點不舒服起來了、又把自已底最後一枚銅子化到了廻轉木馬上去這廻轉木馬實在是最富幻想的了、只要一閉上眼睛就彷彿是在一隻船上、在無邊的翻騰的大海上面滑溜着前進
現在她開始厭倦了這些騷擾、於是想要回家去、突然有一個人攔阻了她、那人正站在前面、擋住了路、她望了一望、他就是荷姆伯格先生他敏捷地向四週看了一下、他不看見什麼熟人、並且暮靄一點々籠罩到這市場的繁囂上來了、於是他拿去帽子作了禮
─晚上好、小姐、他說：您好麼！
─她聽他說「小姐」低聲地笑了、簡短地回答道：謝謝、很好
他又說、誘惑地低語着
─你不高興散一下步麼如像到西邊小山上去？好嗎？
─不、我該回去了、我底祖母等着、阿尼嘉、薇々嘉回答
─呵、只是稍微散一點步、他請求着、晚上在樹林裏散一回步是多好呢、到那兒在沉默中間幻想是多舒服呢─尤其是兩個人在一齊
她又有了要笑的樣子、他把這認爲就是答應的表示便開始走了、她默默地走在他傍邊、聽他底亂談、他說着這個、說着那個、說着一切東西、而又什麼也沒說着現在他忽然停止了
─可是你不允許我送一點東西給你─作爲小小的紀念品麼？燒砂糖或是飾針或是你自已說罷？

繁星

鶴

擺滿天空的星
幾萬隻神明的巨眼、
我看不清是眞實還是虛幻、」
我要用生命握住牠─
像個駱駝在沙漠中、
四背上馱着重載、
一步一步不停的前邁、
踏在旅途上的足印、
個個才是人生的實在、

擺滿天空的星、
也有大自然的威權
使黑沈沈的夜、
向着美麗的白天趕
使桑田變成滄海、
滄海變成桑田：
什麼最堅固的巍峨建築、
總有一天被摧殘爲碎片
我要用生命握住牠
不管是眞實還是虛幻

牛車 （七）

沈默譯

「喂、那樣割甘蔗也不要緊麼？讓人捉住了、可不得了吧？」
「什麼！並不是扔掉呀─」楊添丁拚命似地說着「是給黃牛吃呢」
從這麼早便出來做活計的只有我呀─這種念頭又要掠過楊添丁的腦子了
做完了活計、離開名谷芭蕉集的時候、已經快八點鐘了
天是一片晴、太陽在燒著街道
「唉、還能鬆一口氣、四角錢啊、够買四、五天米吃！」
楊添丁在心裏打算着了、眞奇怪也不困乏、只一味興奮地感覺到得着了錢的高興、和打算化錢的地方
「老婆子那個東西、現在她還敢呵叨我！」一其外、對於老婆子的心情、眞奇怪、也痛快起來了、這一回可要好好兒地教訓老婆子一頓的自負、使他不知微笑了幾回
鎮邊兒上那骯髒的家々戶々、都埋在塵埃裏、木板和洋鐵房蓋、都要掉下來了、雞、火雞和鵝子們在道路上閑蕩々地到處撒屎、這兒汽車是不常來的人家說這個街是不講衛生的本島人底窠巢、已經擺了手了哪
沿着步道樹的楠欉下楊添丁一邊兒趕着黃牛、一邊兒挪着脚步、可是忽然停住了說「哎呀─」瞬間裏他底眼裏閃耀着很驚奇的光芒「你、現在……」
「喔……好久沒有見了、唉、還有什麼可說的」
擺着手、笑着、站在他眼前的男子─那是同樣的牛車夥伴兒、林老瞞、他是因爲賭錢常讓警察捉進拘留所的、楊添丁以前聽說過他做了一回小偷兒讓人家下了牢獄、所以現在冷不防碰到眼前了、他就那樣地大吃一驚
「你、現在不是住在××麼」楊添丁嘀了一遍
「哦！」林老使勁兒地瞪他、用食指按着自己底嘴止住了對方、便四面張望一下小聲小氣地說了
「是那麼一回事了、你也知道了麼？住了幾天」
「幾天？」
「唔、六箇月哪、不是殺人麼……」
兩個人離開了鎮上向鄉下走去了
從和鐵道並行的磚窯裏冒出來的紫黑的煤煙、把空氣弄髒了、過路的人都得側着臉走
「僅僅六個月？偷了東西……」楊添丁把脖頸子歪着狂怔地唸叨着「僅僅六箇月、我以爲是兩三年了」
「哈……唉、算了吧、可是你還是那樣的辛苦哪」
「你說我辛苦？你看這個哪……」
楊添丁打着吃飯的手式給他看、接着想起來了
「今兒、你也出車了呀？」
「不、現在洗手了、牛也賣了、太傻了、現在的還做活計！閑着玩的是聰明哟！」
林老盯住了楊添丁底臉、脆快地說了
「你說的是什麼事？」楊添丁瞪圓了眼睛
「是的、做活計的是傻子呀……」
不顧一切地說完、林老跳上車裏坐下了
「可是、你說、做活計、也不能弄飽不是不成麼？」
「哼、就是做活計、肚子若不弄飽呀、不是麼」？林老唸叨着、流着汗、遭着心、賺它四角、五角的眞不如遊手好閑地、……」
「唉々─」不由地楊添丁嚥了一口唾沫、咀住了對方底咀
「是的、有時候出去做它一晚上買賣、和那些道個歡是不得事─又有了錢」
「讓他們養活？─」楊添丁鎖起眉頭
「唔、住在××裏讓他們養活着呀、像我、到了沒有辦法的時候、特意地去找他們養活哪、沒有什麼可怕的事情」
「是麼？我以爲那是非常森人的地方哪……」
楊添丁像讓他感動了似地、把眼睛吧答吧答地眨着

悲慘的影子 （三）

飛

我感覺不爽快、他底笑法實在會令人難堪、在不合理的生活的鞭策之下、沒有使一個人變成勇敢一點、已是可悲的事、更把他那苟延、僥倖、卑鄙的心理滋長了、
樓下飯館傳來一片嘈雜的叫賣聲、繼續着、繼續着、好像沒有終了的時候、使這小房間那種怠懈的、無聊的空氣越發不能忍、我想這是離開他的時候了、當我將站起來同他告別、又爲一段話語所阻止了
這一次他底聲音變成跳躍嫉恨的樣子、嘴角的笑容也變得有一點猙獰的、額上的青筋好像更要顯明了、他這樣說
「無論如何、總不願意乾巴巴地餓死的、當他被逼到眞沒有辦法的時候、那是說、當他底善良沒有用處的時候、他很容易會翻轉過來的、什麼污穢、卑鄙的事情他都可以作、什麼臉皮、名譽、一點也顧不過來了、再一步如果卑鄙也失去效用時那麼便得什麼了、若以此而死、也就算了！」他笑了下子、這一笑是極不自然的、「你知道諂媚是較暴力來得便易的─」
離開他的時候、我心裏陰悶得很
此後、我兩三次去看他、雖然、他所述說的並沒比頭兩回多一點、他只能挖苦嘆息着、使人深深覺得他是沒有救藥了的、學生時代的外表、譬如西裝、漆皮鞋、雪花膏、這些固然離開他了、但是那時候養成的腐敗却仍根蒂在他底心田、當一個人被逼到眞沒辦法的時候、他是很容易翻轉過來的、他這樣的表示過了、但是翻轉成個什麼呢？一個諂媚家或是小賊！
又一次我聽他說：
「算了、我可以死而無恨了、什麼嫖賭吃穿、人間的富貴繁華我都嘗過了、說到窮困落魄現在也嘗過了、總之一切可歌可泣的事、我都經歷過、人生、還有什麼呢」
誰想得到、這有什麼辦法嗎？
這種人現在以一種散亂的萎靡的方式流布在社會上、他們的生活是浪漫的無節制的不安穩的、他們沒有理想沒有整一的意志、他們常常被困難趕向卑下的路上走、他們視便宜爲至上主義、有時候完全像蝙蝠、他們在歷史上演着不高明的、鄙陋的任務、好像鐵爪下的蛆虫一般、終歸要滅亡的
至於他的妻子、那個好女人、她是典型的服從和溫柔她吃了自已的苦、還要分一半丈夫的苦來吃、還有小孩兒的─好像她是生來爲他們贖罪的、人家欺騙她、迷惑她、讓她永遠在可怖的深淵中掙扎、當她精疲力盡的時候、生命也就完了

◇　◇　◇

後來、因爲工做關係、我離開S埠到C省、我們間的消息便又斷了、其間我又從C省到H地轉V市、在那裏參加了一個可紀念的盛會、往後又搭船到K灣、一直住在那兒、直到白色的冬天過去了、大地上燦爛地迎着春天輕風飄動千紅萬紫的時候我才又以種種關係、從K灣悄悄回S埠來、有一天我特地往訪他─但永遠我也見不着他了、那狹房子的主人已經換了、一個瘦直的陌生青年坐在那兒、他轉頭望我一眼、去關心他的工作了、沒有同我打招呼、我探頭向裏一望、那張剝落的床還在祇不見了那燒破了的帳子、當椅子用的木箱、被一隻歪斜的櫃子所頂着、棹子也是另外的一張了、我心頭往下一沈、半天不能說出一句話來
有個女孩子從扶梯走上來大約十四五歲吧、我輕輕問她說：
「你知道從前住在這兒的黎金聲到什麼地方去了嗎」
她搖了搖頭、表示不解的樣子
我重聲把那句話再說了一次
但是沒有用、她歪着頭跑開了
室裏那青年站起來：
「你問的是一個姓黎的是不是？」他說
「不錯、前幾個月他就住在這一間屋裏」
「叫什麼名字？」
「黎、黎金聲」
他慢慢、用一種謹愼地聲音說：
「他死了」
「死了？」我不禁衝口而出
「死了、剛剛兩個月以前的事」
「爲什麼？」
「人家說他是××、壞人
我底驚愕實在非同小可、他不是病死的、被……壞人室內、那黑色的、滿是油跡的壁櫥、映入我底眼內、我突然記起那個黑色的玻璃瓶、同他高聲笑着說、「知道嗎？這就是我們底熱水瓶！」
陌生的青年、又埋頭在工作着了、我輕輕對他問：
「對不住、先生、你能够告訴我、他底妻子在哪兒嗎？」
他同過頭來、停了好久
「這個」他慢慢地說：「我也不大清楚、我來的時候、她已經搬走了、聽說她有一個孩子死了、她就走了、不知道搬到哪兒」
「謝謝你！」
我感覺一陣不好過、若有所失地踏下扶梯來、
然而這悲劇不是黎一個人的哪

莉妮 （三）

適生

「咦、你怎樣來了、」惺忪的眼還掛着睡意、「這時你怎樣來的？」
她用手按住他的嘴、一個失神的眼向每件東西一掠、再投到外邊把門扣上、神秘得帶點驚慌的樣子
「這是爲什麼？」
她底下了頭在弄着手巾、乳色晨光下映着半面蒼白的臉、沒有穿上昨晚的衣服、僅僅套上一件軟簿棉袍、在她身上輕淡地描畫出一個嬌小明艷的輪廓
「又是怎樣一回事？」伊洛看到她不寧的神色、這樣緊逼着問
「都想到了沒有？」僅々這一刹那的笑容退下剛泛起的紅暈
「啊！都想到了、並且想得很週密」
「那末、你怎樣辦？」
「辦法倒沒有想……」
抽着煙捲安逸的躺在床上心緒像煙、一縷々飄到天上
她可不能像這樣安閒下去這個緊要的關頭在她不能忽略放過、她認爲這是她對伊洛最後的一個請求、這個青年男子的心能否傾向於他的一個最大的關鍵、這次她以最大的決心作了她生命上最後的求援、在她當然很希望滿足她希翼的事情、所以她很熱烈地期待他的回答
「這是什麼」伊洛指着身旁一個布包低聲地問
「衣服！」她偏頭像沒事似的「我自已的」
「這呢？」又指着一隻很飽滿的皮夾
「錢同首飾、也是我的」
「問你自已吧」移近點兒身子、靠在床上、
「爲什麼這樣做？」
「問我自已、奇怪、你自已的事怎樣問我呢！」
「你在故意開玩笑吧、伊洛、你對我這樣的殘酷嗎、不信你會有這樣一顆堅硬的心嗎！」
她想她的希望和他給與她的事實、是離開太遠了淚水縱橫狼藉在她的臉上
「我的心比什麼都軟弱、不過這次我不能不這樣的對、！以前我就知道你的心、但是事實不容許我這樣做、我說出來你也許會明白的」撫着她的頭髮、輕微地替她揩去淚水「你希望我帮你、當然我希望拯救像你這樣一個不幸的人、但是、你要明白我的環境、一般人決不會容許我有一個這樣生活的女人同時、我的經濟力量也不能供給你、雖然我可以和你逃走、但是這不是由一個痛苦的環境更走上死亡的路嗎？小姑娘、我希望你心能安靜下去、等一個更好的機會」
「更好的機會也許有的、天下事更好的是在前面、伊洛、我並沒有看錯、不過、這次我是有了失望的感覺、並且留在前面的日子叫我如何排遣得走呢？」
「那末、慢々的替你想法子、不久也許可以給你認識一個很好的朋友……」
「唉、伊洛、你看我太下賤了、你以爲我畢竟是一個賣笑的姑娘、可惜你看錯了我若是你們所想像那樣的女人我就決不會痴戀着你、更不會把我所有的希望交付你去求你同逃、我們靠這生活的女人、揣摸了多少不同性情的男子、得到多少嚴重的教訓、雖說祗這末十幾歲的孩子、在這種場合我倒是非常老練的」她唏々的氣息更顯出她心意是逗留在一個不平凡的境地
「那末、你爲什麼這樣對我呢？」
「我自已是希望向好的地方爬的人、難道讓人踩躪到死嗎？這種生活是罪惡、我的心希望能得到一個人的同情、我就用自已的力量、來解脫自已、伊洛、以前我很希望你能帮助我、哪知道你對事太過慮了」
「你不是說我沒勇氣嗎？」
「不會的、我知道你能做出許多聰明有力的事、這次是我被痛苦擠壓得喘不過氣來、而急急於希望它能成功所以才弄成這個僵局、我不怨恨別人、不過、這次的印象給我太深了、我始終是追戀着你的、伊洛、你也許要笑我妄想吧」
「姑娘、你爲什麼這樣悲憤呢？」
「談起我的身世是非常傷感的、所以我的嘴角從來沒有流露一點關於自已的話、我恨青天、爲什麼還要留一個明天給我過呢？」淚乾涸了、賸下一張苦臉
「不要說了、這樣很容易傷害了身體、自已事是自已去創造的、」很憐惜地位住她的手、
「身子不會和心一同消滅的嗎？伊洛、我也不顧談了以後我很不希望看到你、也許我們這是最後一次、我同去了、伊洛、你看我痛楚的度過今天、明天我身上也許已不是這樣的顏色、我去了！去了」
「你不能多留一刻嗎？」
太陽從窗櫺偸偸爬進來、是一個晴和的早晨
日子又溜走了兩星期的光景、一個不幸的消息傳來了她自殺死了
自從她感到非常的失望以後、她鬱鬱的生活着、世界所給與她的遭遇是冷酷的、生硬的、她的生命一天天凋萎下去、雖然她勉强還每天吞着人生的養料
沒有一個快樂的希望在前面引誘着、當然一切富有意義的事是愈離愈遠了、姨媽更嚴緊的監視她、沒有一點空隙使她深長噓過一口氣、生活的鞭子更緊附在她的背上、生的希望在她都顯出崩潰的裂痕、終於在一個極深重的刺激後、她勇敢地去戕害了自已的生命
死前奄奄的氣息還支延了幾個痛苦的日子、她的希望祗有一個伊洛的影子
他得着這個消息、正是一個風雨凄迷、春寒抖峭的深夜
勾畫起一個楚楚的影子飄忽在他的腦膜裏、可是她是死了、內心的譴責、爲什麼讓一個伶俐的姑娘死去、暴露了自已的懦弱
一切都在回憶中、在這風雨凄迷春寒抖峭的深夜她是自殺死了
（三五之春）

三天 （二）

羅洪

可是陸大爺那邊怎麼去回話呢？如果說有才的媳婦不能去做奶媽、那二百塊錢是無論怎麼都不能借到的、要是大着胆去答應了、那有才是那副倔勁看那神色是一定不肯的
孩子的哭聲又從灶間裏衝着出來、那聲音很粗大好像也生了點兒氣、這哭聲把有發的思索打斷了、他看看天空、雨已經小了好些、那鉛塊樣的天色、還沉重地往地面壓下來、看去三天五天也不會放晴於是他又怨着天、要是遲下幾天雨、他們割起了稻摔下了穀子、那麼到實在沒辦法的時候、把穀子去抵押一點錢、也許有希望的、然而如今只割起一畝多的稻、有什麼用！
同在這個時候、陸大爺鼓起那稀稀的幾十根牙鬚也重重地嘆了一口氣、可是那聲氣決沒像有發的一樣沉重、雖拉得那麼長、還遮不住臉上那股「傲然自得」的神色
「大爺你莫這樣子愁、我總得替你想法子」坐在陸大爺斜對面的李忠樸、露着滿口焦黃的牙齒、堆了一臉的笑、接着陸大爺的嘆聲說
那陸大爺好像沒有聽見、他只顧望着右手裏的煙捲、那象牙煙嘴是新近從城裏買來的、有半尺來長據說是最時髦的貨色、陸大爺雖不贊成新派事、這煙捲他倒很贊成的、比水煙袋强得多、又簡便、又好看、他看着煙捲出神的樣子、只有三份像是嘆息倒有七分是在贊賞那隻象牙煙嘴呢
李忠樸的笑臉收斂了一半、那副焦黃牙齒在外面露了一分多鐘、還不見陸大爺有什麼動靜、他才合上了嘴唇、把舌尖潤了潤那排焦黃的牙、又堆着笑臉說：
「大爺你莫愁、得了個甯馨兒多點周折也不在乎的、換奶媽、你陸府上說聲要奶媽、那個不願來、儘你大爺挑選好了」
陸大爺的眼睛這時才離開了象牙煙嘴、用食指輕輕在煙嘴上彈了兩下、指甲跟象牙縫出了極清脆的聲音、一堆煙灰便飄到了地上、然後用力吸了兩口一面噴着煙一面說：
「不過我做事情、就要越快越好、你不是說有才的老婆奶水挺好的？那一定叫她先來試試」
「可是……可是那個欵子……」
「那個欵子等他們答應了我才肯借的、我要找奶媽不是沒有人、他們如果不肯、讓他們向別人去借好了」
陸大爺把這最後一句話說得格外沉重、他心裏十分明白、有發他們在這個時候要借錢除了他陸大爺是沒有別個人的
李忠樸又露出了上排的焦黃牙齒、額角上六七條皺紋緊緊的擠在一起、一副嘴臉可憐得怕挨打似的、好像他就是有發或是有才、陸大爺一句話他就恭恭敬敬地接應一下、他最明白陸大爺的脾氣、別人跟他執拗了、他決不肯輕易放着過去、有發他們如果不答應這個條件、陸大爺生起氣來、非但不肯借錢也許再有別的手段、譬如……
他李忠樸眞好做了陸大爺肚子裏的蛔蟲、陸大爺果然站起身子、忽忽丟了二分長的煙屁股、小聲兒向他說：
「今天二十七是不是？」
「昨天二十六─對的、今天是二十七」
「那麼他向龍會借的二百塊錢、只有三天就到期了！哼、龍會的錢哪一個敢拖延一天半天、他們總得想法子、我說、忠樸─」
陸大爺又向李忠樸走近一步、怪親熱的樣子、
「你去對地保說一聲、叫他到有發家去催得緊一點看他們强到哪裏去！」
李忠樸連聲應着、他心上有股膩膩的感覺、每逢陸大爺跟他表示點親熱、就覺得心上怪膩膩地、像是給女人的手撫摸着似的、他做了陸大爺的心腹、陸大爺每年貼補他五六十塊錢、現在已經有二十多年、那種膩膩的感覺却只有過三次、一次是鬧蟲荒那年、做成龍會的時候、縣裏王師爺他們要把存米放在鄉公所裏、算是積穀的地方、陸大爺急得什麼似的、要李忠樸想法子、他才出了個主意、叫地保他們對王師爺那些人說、穀子放在鄉公所靠不住、鄉公所裏的人嘈雜、也許有什麼差兒、沒人負責、陸大爺家裏有寬大的穀倉、只要分出兩間就够用了而且陸大爺素來熱心公益、他決不疼着這兩間屋子不肯借用、這樣幾次一說、事情果然成功了、那時候陸大爺曾誇他能幹、很親熱地贊賞他、第二次是去年的事、陸大爺做過五十歲的壽、還沒得個兒子、娶上三房姨太太、都只生女的、陸大爺很看重「無後爲大」這個不孝的罪、所以對這樁事是十分憂鬱的李忠樸明白他的苦衷、便做個媒、他常聽陸大爺說周四的女兒很美的、要是衣着好一點、比他三個姨太太都美、於是他再三跟周四商量、本來許的親化一百塊錢解了約、那瓜子臉的周四的女兒、便做了陸大爺第四房的姨太太了、也算這毛頭姑娘有福份居然生了個男孩子、於是在滿月那天請酒的時候、陸大爺曾親熱地敬過他一杯酒、現在這一次、便算是第三次了
「只有三天的期、大爺你放心、他們逃不到哪裏去的、沒有你大爺他們借不到錢、有才那小子再倔强些也沒用、龍會的錢到期總得還、不怕他拖住老婆不許做奶媽！」他也學着陸大爺那種說話的樣子好像讀文章那樣、把每個字扯得很長
「唔……唔唔」陸大爺在喉頭響着、兩隻手籠在袖管裏、低下頭踱着方步
這樣子李忠樸知道不必再跟他說什麼話、陸大爺已經想到了什麼心事、於是李忠樸便告辭走了出來
雨脚還沒有住、東北風吹來、全是一般濕氣、看天色一時還不能放晴、李忠樸提着兩隻沉重的雨鞋走在泥濘的路上、身子搖擺不定的、常常有倒下去的份兒、可是那濕漬漬的泥地上面、隱約地映着有發那可憐的臉、好像在哀求着他、「李先生、你可憐可憐我吧、求你去跟陸大爺商量一下、請他發點慈悲、那筆欵子就借一借、龍會的錢只有三天期了、」那時候他李忠樸一定要在鼻子裏哼了一聲、放點顏色給他們看、教他們認識認識他李忠樸的厲害、這村子裏在陸大爺跟前最有面子的、除了他便沒有第二個人、他還得教訓教訓有發一番、那不識利害的有才要管教管教、年紀輕輕不要那麼全身是一副倔强的骨頭、回頭吃了虧不上算的、這時候有發的可憐樣子一定很惹人好笑、他故意要說只有三天事情怕不好辦、陸大爺的錢、也不是現成放在家裏的、一直說到後來、他才好容易答應了辦這樁事、不過要有才的老婆、立刻進陸府做奶媽
他得意地走着泥濘的路、想想心裏就發出笑來、剛走過二尺來寬的板橋、便看見有才跟胡永良他們幾個人、正站在豆腐店那邊、胡永良嘴裏正在咕噥什麼話、有才那個高顴骨長方的臉子、叫他看了身上就給什麼擊了一下地、猛的一抖、有發那可憐的影子、也不知溜到什麼地方去了
「李先生、怎麼你的牙又掉了一個呢、可是給陸大爺……」胡永良身傍的一個小伙子、說到這裏便笑了起來
有才也清脆地笑了一下
李忠樸連忙把舌尖舐了舐上排牙齒間的一個空缺十來隻眼睛都釘住着他、他來不及在鼻子裏哼着他們一聲、怕拖住似的、匆匆地走了過去
「你們這些小子不要那麼放肆、看你們有好結果的！有才你這猴子不要臉、還有三天、三天……
李忠樸在肚子裏這麼咕噥着、他斷定這些「小子」沒有好結果、將來要給縣裏重辦的、他的步子加快起來、他到地保那邊去、一定叫地保催得緊點、只有這三天、一天也不能放鬆他們的！
（一九三五年四月）

吉林

省當局爲鞏固治安 取締不良份子

凡各場所均密佈偵探網 從此反動份子可以掃淸

吉林省警務廳、鑑日滿提携、乃東洋永遠和平之基礎、現在滿洲帝國一切設施、直向安樂和平途上邁進、與近世文明國家相競、國礎鞏如磐石、然在文明較遲僻僻之地一般住民多有昧於大義者、致受匪賊煽動、或甘心助力於匪賊者、爲數不鮮、到處搶奪、民不聊生、乘機宣傳反滿抗日、似此殃民害國之徒、決不容其存在、聞吉林省警務廳、幾經研討、籌有掃淸之方策、在靑紗繁茂期前凡省下之木材商、飲食店雜貨商、渡船夫、勞働者、以及多數人集合出入之場所、業已滿佈密網、而對於各階級之日滿鮮男女、均具有相當按排之模樣、試看磐石樺甸敦化等方面之辦理、均有相當成績、及前此桎援吉林省城、及永吉附近之各匪、於根據地出發之前、即被警察廳、警務局逮捕矣、並警務廳、對於前項匪犯、分別宥懲、恩威並施、總之法治國之警察、絕不許不良分子之紊亂國家之治安云

行、籌備一切云

水上警察局 禁夜間捕魚

吉林松花江上游水上警察局前日通令沿江各漁戶、爲維持治安以防意外計、各漁戶夜間均不許入江捕魚、倘有故違者定以擾亂公安究辦、或於對岸射擊、聞各漁戶得令後、夜間均嚴守法紀、不再往捕云

鮮民花園內野宴

於五月之廿七日、有男女鮮民二百餘名、假座於江南花園樹林內、舉行盛大之野宴會、會中歌舞競技、盃盞交歡、頗極一時之盛、下午四時始散云

電話局俱樂部 正籌備進行中

吉林省垣三義廟胡同、電報電話局、奉到滿洲電報電話株式會社明令、爲增進一般員司身體健康、並提倡正當娛樂起見、所有各局一律組織俱樂部、該局現已着手進行

市政處爲整頓稅收 開歇業須呈報

特函請工商會協助辦理

吉林市政籌備處、頃致函工商會、謂市內工商各業、應納之營業附加稅、按月遵章交納者固屬居多、而容心隱匿希圖幸免者、亦頗不少、雖經一再派員勒限嚴催、終未達到良好效果、倘一旦歇生歇閉、或其他變異情事、執事人等逃避不見、在所難免、以致拖欠捐稅、即無從追索、若不澈底整頓、不獨妨害本處稅收、與兩會應提經費、亦受重大影響、茲擬自本年六月一日起、凡入會之工商業、應負納稅義務者、勿由會飭其按月依限完納、一經稍拖欠、如仍前玩抗、決不姑寬、定必照章處罰、以爲疲玩者戒、惟工商各號、開業歇業、向不呈報本處、殊難查察、嗣後遇有上列事項發生時、應請貴會隨時函知、一面飭其迅報來處、以便查考、藉免偸漏、除分函外、相應函請查照協助辦理等情、工商會准函後、刻正設法協助辦理云

工務會徵工作品

吉林工務總會會長傅文卿、代理副會長李慶三、現爲考核各業工號工作成績起見、故特徵求各號工作品、以便研究改良方法、藉資展覽云

鐵路局油刷江橋

新京鐵路局、鑒於京圖路線吉林江橋、色澤黯敗、有失壯麗、特令吉林站、僱工油刷、該站奉令後、當即招集工人前往開始工作、一律刷以銀灰色、頓形美觀云

警官訓練所 將延期畢業

永吉縣警察官訓練所、原訂每班以一個月爲修業期間、而該所之第一班、自開課迄今已逾一月之久、而一切課業、仍未結束、行將延長修業期爲一個半月云

齊齊哈爾

鍛鍊求知服從乃爲 國軍向上要點

張中將懇切訓示軍官學員

齊々哈爾第三軍管區第二期軍官學員、業已開學多日、張中將爲注重國家之强弱、係乎兵力、而兵之精與不精基於軍官之有無相當的訓練、故有鑒及此特於日前午後一時召集全體學員作懇切之訓話、茲誌之如左

今天來看諸學員之精神、非常飽滿、各個面上都有紅潤之氣色使我非常的快樂、因爲此種精神氣、很合於軍人的這足證各位善於鍛鍊之所致也、今天招集大家之目的爲灌注新學識以期改革國軍向上、其重要之點、向諸位說々

一、戒除嗜好、因爲嗜好不但誤了各人前途、而且能戕害自已生命、軍官是隊武之領袖、尤足以影響到軍隊之名譽、故宜戒除

二、對於諸學員身體、微者尤須忍苦耐勞、要知到我們軍隊之弱點、就因爲缺少練

三、友邦人民各各都受過軍式教育、尤其軍隊無論風雨天天嚴格訓練、此爲强大之原因

四、況且身着國家制服、必須有尚武之氣概、軍人之天職、即爲絕對服從、對於學術二科、努力練習、今日之學員即爲他日之官長云云

義縣

匪猛攻沈家台 當局率隊往剿

義縣、西南距城六十餘里、六區界內、沈家台、地毗邊陲、又兼多山、久爲胡匪出沒之所、前者小劉振東、在該處一帶擾亂、已被警團擊走、業誌前報、於五月二十四日、又發現股匪、即日王大隊長於午後一時、代步二中隊、騎兵中隊出發該屯、匪人見大軍已到逃走、王大隊長、即令各處防堵、於二十九日中隊長報告、早晨四時許、有悍匪報字大劉振東爲大包、報國、小劉振東等率匪人約四五百名、由朝陽界猛進急攻沈家台、双方接觸、王大隊長身先士卒、猛烈督攻、奈衆寡不敵、人數單薄、相差懸殊、交戰數小時之久、賊匪傷亡甚衆、後匪衆逾聚逾多、有步二分隊警士王文明、迫擊砲警士伊永海、奮不顧身、爲流彈所傷命、在危險之中、又有劉班長玉祥、富班長景奭、警飛如林三人失踪、眞象不明、國軍返回七區界靠山屯待援、該村長報告沈家台左近烽煙四起、爲匪人焚燒搶掠、當局接報後、指導官並聞鄭警務局長、帶一分隊教練所出發、急往援助、諒此小寇、大軍一到、不難剿除

西豐

張署長召集商民 開催夏防會議

討議修築圍壕防匪騷擾

縣內部家店警察署長張旭東氏、精明幾練、學品兼優、久充警官、頗蒙上峰嘉許、自到任以來、對於部屬、寬嚴並濟、是以部下均心悅服從、對于地方治安、極力整頓、不遺餘力、刻因現值夏令、恐商民感患傳染病、極力提倡衛生、以防不虞、該公對于各村聞有匪警、即率警團、出發督剿、身先士卒、扼要防守、晝夜梭巡、以致匪徒聞風喪胆、宵小潛踪、商民賴以平安、高枕無憂、現因又值夏防、恐匪騷擾、特招集商民、提倡修築圍壕以防匪患云

指導官佐谷氏、對於地方治安、特別關心、不時抽查戶口、於本月三十日上午零時三十分許、據自衛團馬連緒報稱、於出勤之際、行至東門外、突聞鳴槍之聲、據情前報、當即命東分所王巡長帶警士數名、在管內按戶檢查、旋在福興街門牌七號王心玉家、查獲滿匪郭青山一名、年二十八歲、並在其腰中搜出匣槍一支、子彈四十粒、帶署訊問、供稱爲匪不諱、若該署長指導官之盡職、可謂市民之保障矣

黑河

各縣維持治安 舉辦聯防工作

現茲初夏、轉瞬靑紗帳起、黑河當局爲維持治安、以期無遺憾起見、會通令各縣、速與毗連各縣完成聯防工作以資地方之治安、確保無虞、黑河省所轄各縣、均已事先舉辦聯防工作云

調飭各警署警士

齊々哈爾警察廳、爲使警察勤務上之知識普及、已於前日通令各署警士大轉動、爲警衛隊之全部、派各署勤務、同時各署分調警衛隊勤務、以期風俗人情地理一切之知識得以洞悉云

預防天花 施種牛痘

齊々哈爾警察廳衛生科、與市政局衛生股、爲澈底驅出天然痘之傳染、特於日昨、施行無料種痘、全市具分五區、南區委託李曼生、東區委託王靄純、中區委託李光華、北區委託梁榮錦、水上委託王建亭、一切藥品、均由官廳發給、對醫師日酬國幣伍圓云

昂昂溪

檢査戶口中 獲匪賊一名

本站特區警察署長孫應乾、

鴉片專賣署 調査員來安

會討緝私事宜

奉天鴉片專賣署、調査股長李小亭氏、於月之二十八日由省來安、下榻於元成號鴉片零賣所、即日下午七時假鴉片組合會開會、到各零賣所經理、討論緝私及指示進行事宜、聞將各小賣所調查完竣、於翌晨乘車返省云

凌源

爲慰陣亡將士 開慰靈祭典

縣署隆重舉行

縣公署於五月二十六日、籌開凌源凌南剿匪日滿戰歿勇士慰靈祭盛典、對戰功者之感謝、及表彰狀受與式以誌偉功、而慰英魂、是日淩長該署大堂、掃塵除垢、氣象淸爽、在暖閣內外佈置一切正中供到戰歿六勇士之牌位、友軍大野永寬曹長以下四名及保甲馬忠祿、張廷祥二名、均前往參加並有熱河省長、警務廳長特贈、以及各機關之花圈多架、圍擺兩週、左右懸掛各機關之輓聯誄詞、說意沉痛、詞句哀悼午後參

撫順

力求刷新各村政 採取併村制度

茲據滿界消息、採取併村政策、刷新村政、與撫邑相毗連、近在咫尺的深井子地方亦同時奉到縣令、遵期舉行九村合併的計劃、該原來九個村、村戶口數額九百家中得選舉村董十一人、互選村長村副二人、備選二人、由縣甄別後、決定之該村刻正籌備、待期舉行中、不過希望者、大有人在、然無眞實議能、和端方素行者、恐難勝其任耳

岫岩

警檢協議 決定事項

岫岩縣公署、警務局、前奉安東省公署、警務廳訓令內開、頒發警檢協議、決定事項、合作注意事項各一份、業經轉飭各署隊遵照實行在案、茲查檢警合作注意事項(乙)第二條內載、檢察官對於乙種司法警察官、(即檢察署長等是)或司法警察官、如各縣之警察所指揮命令時、其公文用乙種司法警察官、或司法警察有對於檢察官報告、或請示時用呈並均須直接行之、勿用該管上級官署轉行、以期敏速、其送案時亦同等語、按上項之規定、既令警察署長向法院直接行文送案、但各該警察署仍須將原辦案經過情形、分報警務局查核、至於警察大隊長、各中隊長、似亦包括於乙種司法警察官之內(參照檢警合作辦法第二條)、乙種司法警察官之規定、該隊所辦案件、亦應直接呈送法院、方合立法意旨、惟查各隊部與各區署組織不同、未設辦理司法人員、若令一律直接向法院送案、對於一切送案手續、辦案方法恐難完備、且有失監督考查之處、爲愼重辦理刑事案件起見、援照檢廳合作注意(乙)第二條之規定、擬具變通簡捷辦法爲一時之權宜計、茲將其辦法分述於左

(一)嗣後各警察仍隊長自行經手拿辦盜匪嫌疑刑事案件、仍行呈送警務局、依法訊明核轉

(二)各警察中隊長、拿獲盜匪嫌疑刑事人犯、除分報該管大隊長外、須將該案直接呈送警務局、訊明核轉

(三)各分隊長等拿獲案件、仍須呈送該管中隊長、轉送警務局、以明統系、如此辦理、於定章既不相背且可收斂捷速轉之効、乃於月之二十五日、令各署遵照辦理云

錢家店

中街路北之大火警 計延燒十一家

房屋貨品頃刻化成焦土

本鎭自今春以來、久未降雨、人心憂慼、而播種者早苗、業已枯槁、晚苗亦未萌芽、終日大風狂吼、有害於萬物、於五月二十八日、忽由中街路北郁發祥及李之蘭肉舖等院內、發生火警、當被崗警觀見、鳴笛召農商戶人等、急趨捕救、當時火燄冲天、惟警察督飭救火人等捕救、火勢愈大、以致燃燒大小商民戶十一處、片刻間咸爲焦土、損失甚鉅、謂前誌文友軒等小火警、迭經五次、暴爲火燃燒、今又例人燃火線內、該商民人等既遭前火警戒、仍不知注意、故又有此一警云

建築鎭壕已告竣

本鎭奉令修建鎭壕、業已告竣、壕高六尺、外壕溝深寬各六尺、上寬四尺、開口下一丈、四面各留一門、東西通路、南門直達車站、北門可通北河之口、交通便利、馬路整齊、以維保守治安、而防匪患、是以遂水澎漲、亦無水災之虞、鎭街西有國有大興土木工作、惟商農沿戶出工包修、苦難以極、此經五署分所巡官高雲鵬氏以及商農會長等監查督飭、不辭辛勞之苦、以致該鎭大有一番新氣象云

財務局主任易人

鎭財務分局主任楊秀山、因有他就、於月之二十七日請准長假、遺缺鄭學銘接充斯任、而鄭君歷充財政要職、幹練老誠、精明有爲、對於局務一切、無不整頓、徵收手續、亦力求提便、是以交際和靄可親、關徵收之事、

遼河渡船 行將開駛

本鎭位居遼河南岸二里之遙、故交通有碍、有趨有發者、創製渡船以來、爲便利交通、去年九月間、將船沉於水、超某又勸募修船費三千餘元、經警備軍助百元、極東產業百元、商會百元、各善士均以資助、而欵不足、緩於秋季補遺、今渡船建造完竣、不日下河開渡駛行矣

宜必有一番刷新矣

卍會發放 三期賑粮

本鎭於五月二十九日、卍字會監放員戴明本等、運到賑粮包米四十餘石、蒞大林在車站放領、五署管轄四村、經韓慶三等村長呈請縣長轉呈卍字會、情因各村飢民嗷嗷待救、急如星火之情形、頃蒙發放錢家店二三村六十餘石、成年者領包米十六公斤、未成年者減半、每人均領銀幣半角、按戶領賑收據放粮、五署李署長派員監督、饑民受惠實非淺鮮云

本溪

縣長關心民食

捐廉助賑之義舉

本溪四鄉因去秋年景歉收、又兼今春酷旱異常、終日以樹皮草葉爲食者大有人在、是以日前農務會長崔向陽特請省署撥賑粮二千石、無奈杯水車薪、無濟於事、仍然哀鴻遍野、觸目傷心、今縣長王蔭椿氏有鑒及此、不忍庶民坐以待斃、特將個人薪俸捐助一月外、並所屬各科局長等按月薪十分之一扣留、以便購買粮、今王縣長關心民食可見一斑矣

阿城

建國四屆運會 職員業已選定

阿城縣署奉濱江省公署訓令於六月五日(即古歷五月五日)在東門外體育場、舉行慶祝大典第四次運動大會、所有會內職員、均已推定、通知分但責任、茲錄其名單於下、會長賈縣長、副局長李局長、金梭長、一、總務股長徐肇基、二、事務系主任伊長庚、幹事蔡風章、邱慶文、三、運動系主任陳熹常、幹事徐鋒、李蔭澤、劉萬長、辛程雲、胡世昌、郝文章、四、衛生系主任吳子良、五、警衛系主任趙元璣、幹事郎振芳、王正民、六、競賽股長徐鐘毓、七、競賽系主任焦隆升、評判員、劉邦哲、茂森勳、王士杰、曹振升、劉萬良、孫煥文、八、田賽系主任李鳳羽、評判員辛程雲、王振東、九、發令系主任徐鋒、發令員、吳士文、曲玉禾、十、糾察系主任李芳、糾察員、張丕全、孟行林、關保棟、唐恩普、孫選琛、楊廣斌、候文盛、蘇錫慶、十一、注册股長張蘊蘭、十二、宣傳系主任唐奎斌、幹事趙連仲、十三、文書系主任富中廉、幹事奚振遠、柳津、常秉全、閻世昌、十四、獎品股長吳文麟、十五、收發系主任石林、幹事那玉書、守田、伊裕國、十六、分配系主任靳鴻珩、幹事閻世昌等云

張家灣

兩級小學火警 延燒數小時

係因不肖者 銜怨而出此

德惠縣立張家灣西街兩級小學校、操場西北隅由該校畜宿牛購集秫楷二萬二千之譜、於二十九日晚十一時半、煙焰突起、火光冲天、經聞火藥氣味、當即電報該管警署、鳴笛援救、經混成第十旅十三團趙副官、督飭迫擊砲連少尉排長萬慰農、率軍事教育班十八人、在火場維持秩序、本街第四區警察署、派警督飭市民、竭力援救、惟因井水不濟、火勢頗猛、僅可截斷火線、維護校舍、直至次早三時方息、究其起火原因、係因本街不肖之徒、時有偷竊行爲、常被學生捉獲侮辱申斥、由此積怨、因而肇出險劇、結果由該校校長王修椿凱解私囊救濟學生宿費

消防組正式成立

阿城縣前奉省公署令成立之消防組、已誌本報、於昨在北草市廣場內、舉行試演遇警救法、並傳知各商號之臨時首由縣長率各機關首領、前往指導、並將其消防組組織、內容計下、一、警務局消防組、附設於第一保甲所院內、委保長趙聖庭兼任消防隊長、由城內四關壯丁團抽調壯丁二十名、兼充消防兵、以節經費、二、消防組由商務會借水龍一架、手拉車二輛、並由警務局發下水龍一架、現已將救火應用器具火勾子大小玻璃斧、大鐵繩水龍等、已製完備、三、抽調壯丁、按日訓練、以資遇警熟習、四、遇有火警時、仍以關帝廟鐘聲爲號、東三西四南五北六、指定方向、五、某甲長或十戶長或丁戶長、須立刻報商會鳴鐘、傳知水會、並報知保甲所帶壯丁往救、如附近有電話以電話傳報、以期迅速、六、如發現火警之處、即已分報、而經戶主或鄰右業經救息時、該管甲長或十戶長、仍應分報商會、及保甲所立止鳴鐘施救、以免商民惶恐云

撫松

陣斃匪首得獲槍彈 股匪竄入森林

搜剿於大東溝警隊建殊勛

撫松縣警察第三中隊長唐振東氏、於五月二十一日午前十時據民戶報告大東溝地方出沒界竄來胡匪五十餘名、係紅軍羽黨報字三勝軍、唐中隊長當即派第一分隊長帶警士二十二名前往大東溝一帶搜剿、於五月二十二日上午十一點時在大東溝地方與匪接仗二小時之久、胡匪見勢不佳、逃竄森林、當時搜出擊斃匪首(同義)(三勝)二名、自來得手槍二支、子彈袋二條、手戳二個、當將胡匪首級割下、該隊長奮不顧身帶隊前往追捕、追到山深林密之處、双方又開擊接仗一小時之久、該隊班長馮喜林警士劉德慶身中流彈、當時殞命、該匪逃竄無踪矣云

錦縣

冬賑委會 催繳賑欵

本省治下各縣、因去歲災害迭呈、以致災情奇重、數十萬災民、如處水火、嗷々待哺、其狀可憫、因之錦州省當局、爲便救濟起見、乃組織水災冬賑委員會、印製捐冊、分發各機關、團體、自捐募集欵、賑以便救濟、冊分發後、募竣呈繳者有之、而遲慢未繳者、亦復不少、該會現爲救濟計、特分函各界催繳賑欵中云

巴彥

步匪十名闖入劉宅 擊斃事主一人

槍傷一人綁去五名人票 警所及自衛團正追緝中

本縣東南距縣城十五里第二十七甲、何家窩堡屯、任戶長劉德福家、於廿七日晚十二時、突來步匪十名、闖進院內、開槍攻擊、匪首不詳、當將劉德福一名打死、其季子劉國興一名受傷、綁去劉國相劉德玉二名、並小孩三名、綁畢即向東北逃去、該管分駐所長協同自衛團、現正出動追擊云

四平街

演劇酬神事 尚在磋商中

本埠當四月八廟會、連演大戲兩次、已誌前報、但因今春末夏初耕田之際、未曾降雨、四鄉農民極憂慮、是以有卍會會長馬龍潭闞靜度兩公長首倡祈雨、並斷宰三日、喜得皇天之靈、果然驗應、該兩公以此欲酬神靈、擬假玉皇廟前、演劇幾日、惟因此項劇費、得募捐助之、因此兩會長於日前、在北市場四合飯店、招集各方會議、募欵之方法、結果尚無一定、惟因縣長念及、現值經濟奇緊之時、以爲酬神一事、可行可止、至於其罪名、縣長甘願負咎、而市民等聞縣長之口號、皆謂此際理所應當、無不歡贊、但所請祈雨劇、亦不爲不合、其結果如何容訪再誌云

東豐

縣署第八次 會議之提案

東豐縣公署於五月廿五日下午一時在該署會議室召開第八次縣務會議、記錄如左、主席 縣長徐維淮 出席人員 參事官宮崎熏、副參事官濤川都朗、總務科長郭文範、警務局長宋錫武、警務指導官田中秀一、財務局長穆義、教育局長張樂山、經理官堀內貞雄、內務局行政股長馬貴榮、翻譯員張鴻賞、記錄科員戚長凱、缺席人員 內務局長王乃源、警務指導官高橋稻策、柏原文三郎

一、省發火災救濟金國幣壹千元分配辦法、已經總務科長擬出案(總務科長提出)

決議、准照擬定分配辦法、其縣城東街共焚民房三百五十二間、每間發給救濟金二元、共計國幣七百零四元、即下餘國幣二百九十六元、給上次城內東街火災調查遺漏之災民、所有前已給粮者不再救濟、此外宜春里火災各民戶幷未救濟、此次一併購粮勻給小人按大人半數給與之

二、爲據財務局答報勸驗在大德錢號等抵還之土地房間情形案(總務科提)

決議、俟派財務局長偕同經理官及應務股長一同前往另行勘驗明斷、答報再行核辦

三、爲據財務局答報派員查明學田佃戶貧困狀況並擬具辦法案(總務科提)

決議通過、照辦、但拖欠租粮各民戶、限於本年十二月底將欠粮償淸幷應勒令備具妥保、出立欠據、以防意外

四、爲據客民楊興魁等呈請在縣街所購之小米四石零五升、因本縣禁運被照章沒收請發還案(內務局提)

決議、其小米充賞之部分、業經原辦警署照數扣留、無從發還、下餘者准予發還、但須將小米交還原賣主將錢找回、不准將小米運走、以示限制

五、爲據警務局呈報騎二中隊警士于德福所乘之馬在五區叭哈匣子地方剿匪被擊斃、擬由警察獎勵費項下撥給馬價六十元、以示體卹案(總務科提)

決議、現在警察獎勵費項下已無存欵、應由治安後援會捐欵項下撥給國幣六十元

六、商農會及一區公所呈請擬購買消防器具請由民房征費案(縣長交議)

決議、應令飭商農會及一區公所造具收入支出預算書、報縣再行核議

七、據縣民宋忠武請擬設備衛生水車拉運汙水案(縣長交議)

決議、事關公衆衛生、碍難照准、應即令飭該民知照

八、警察一署呈請平定縣城房租幷稱房主有逼索現銀元十房租等情、請示遵案(縣長交議)

決議、本年房租今年一律不准折扣、亦不准增漲、均須交納國幣、房主如有逼索現銀元者、以紊亂貨幣法處罰并佈告人民週知

九、爲沙河鎭商會呈請擬在縣城購運食粮案(內務局提)

決議、通過照辦

十、爲一區公所答稱各村補修道路應用砂石、各該場主阻止拉運請核示案(內務局提)

決議、事關修理道路係奉六憲命令仍應按去年辦法繼續辦理

十一、爲籌措第四次建國紀念運動會所需經費、約國幣一百九十五元、應由何欵支銷案(教育局提)

決議、除省補助四十元外其不足之欵、由教育雜費項下支銷

十二、爲擬將縣城各校添設電話案(教育局提)

決議、應由教育局造具預算報核并應與電話局接洽有話匣時准予儘先按設

十三、整理私帖資金貸欵償還案(財務局提)

決議、暫行保留

十四、准滿洲中央銀行函請償還所欠本行舊埘業東興當債欵案(財務局提)

決議、應由財務局據理以函覆之

泰來

請求狀須貼印花

泰來縣公署、昨訓令各警察署轉飭民衆、凡投遞申請、呈件及保結甘結等書類均須依據印花章程貼粘印紙、凡民衆呈請呈及甘結切結均貼印紙一角、保結貼印紙兩角、至有現金數目之字據則貼印花、率遞加貼之、倘以白呈申請、不唯不予受理、且加嚴重科罰云

訥河

道德會傳習班 舉行開學典禮

本縣設立之道德會、附設之傳習班、現已第三期開課、已於本月二十五日、上午十二時許、正式舉行開學典禮、業由該會先函、各機關首領並紳商法團等、均於是日蒞臨、茲將是日舉辦典禮程序分別誌下、一、縣長率同各首領法團等、一、隆重向皇帝御容行最敬禮、二、該班王女士主任、報告本班傳習進行情形、三、縣長訓詞、大意略謂、世風不古、人心淺薄、如無相當勸勉、則世風日壞、不堪收拾、故道德分會、成立傳習班、以期挽回頹風、而現王道政治精神、本班最應注意事項、即男女不可混雜、應男女分班所講則能養成道德之精神云云、四、鹽倉張倉長講演、略謂本人時逢貴班開學典禮、不勝榮幸、查傳習班、先後已畢業兩期、所得程績、均皆優良、足見縣長提倡有方、而貴班諸同仁、尤能奮勉進行、旋得美滿結果、今天本人所講亦無甚精神、惟希望嗣後諸君努力整頓、而各學員亦求振奮精神、互相勉勵、庶不負縣長提倡之美意云云、五、學員答詞、直至午後二時許散會云

瑣聞

△拐小兒犯被獲

(公主嶺)河南臨河街、住戶郭姓之小兒、年甫五歲、於五月之二十三日在門首玩耍之際、當來一朝鮮人、小乘兒家屬不備、即行抱走城外意欲遠揚、迨經兒家因時久不見小兒歸家、遍處找尋無踪、嗣經鄰人告知、方悉被韓人窃拐出城、遂即追回、幸未他遁、而郭姓擬將該犯韓人、送警究辦、以儆將來、後經魯仲連從中調解、始行完結云

△病愈演戲酬神

(公主嶺)河南人和福院內住戶、邵姓家人、久病不愈、故於警願許影、病已霍然、於五月之二十日、參神唱影、以答神庥、於是高搭席棚式影台、迨夜間演唱、觀衆共甚夥、演三日云

△偸兒竊去菜刀

(隆化)本邑同樂鴉片零賣所日前被偸兒將菜刀窃去、遂置買新刀一把、忽於日昨復被偸兒光顧仍將菜刀窃去云

△鴉片營業不振

(九台)本邑鴉片零賣所、全市僅有兩處、照市面發達戶口之多、亦謂興盛之零賣所、以後見以興盛、各人民紛紛呈請添設、現在台街零賣七處、雖然交通之便、戶口繁多、未免零賣過多爲患、查台縣爲吉省零賣最多之縣、商業蕭條、人民之荒饑、每日吸者日見少矣、賣之錢資不敷一日之用、鴉片營業不振有以致之耳

△演戲酬答神庥

(蘆家屯)第二區區長、張濬川氏、前曾遵命、設壇祈雨以濟災民、業誌前報、果於五月二十七日、甘霖普降、羣黎獲生、是以招集各村長及各首腦等、討論演說事宜、現已計議妥協、定於六月二日、以答神庥、決演五天、開幕、一般有周郞癖者、不絕於途、紅男綠女、扶老携幼、車水馬龍、踴躍非常云

△縣署賞罰佈告

(綏化)本縣城內各街溝板道路坍壞、前經令行所屬、嚴督各商民戶、從新修復、現已蕆事、其賞罰辦法、仍援照上年辦理、茲將賞罰各戶姓名列後、特此佈仰週知此佈

得獎姓名

一等一名王占山五元花園街、一、二等二名邱殿臣二元花園街、謝樊章二元洪泰棧胡同、一、三等十名王櫃舖一元啓明街、唐萬春一元啓明街、鹽倉一元南大街、周寶興源一元松木大街、一元華嚴街、王和一元北大街、顧錫祿一元西草市、嚴子久一元保安街、東合當一元大同街、長慶森一元南大街

被罰姓名

王廼生南大街一元、裴玉堂南大街一元、趙畫舖南大街一元、于化民教育街五角、王大升縣署街一元、崔秀峰富貴街一元、錦和西西大街五角、福合堂西大街五角、榮萬德謝永春大有街五角、大有五角

西安

縣當局救濟災民 設救濟委員會
奔走會長募捐商民踴躍輸將

本邑二十八區、遭匪焚燬劫殺、數次擾亂、人民流落失所、哀鴻遍野、日食米糠樹集者之飢苦慘狀、不忍目覩、縣長關義鐸、參事官肥復正樹、積極成立救濟委員會、令縣城商務會、派員沿戶募集、聞經副會長韓煥章、中興灣執事李芳園等、不辭勞瘁、奔走各方、爲災民募集、向仁人老士、成存痌瘝在抱胞與爲懷之念、踴躍輸將、三二日間、竟蒙各大善士樂助包米紅粮等百數十石、捐有成數、即赴該區放賑云

民部江口屬官 來西安視察

民政部屬官江口氏、科僱員中園氏、峻部氏、王裕民氏、王義知、於月二十八日、下午六時四十五分列車、由東豐來安、下榻於日本旅館、休翌晨二十九日上午十時、到縣公署各科局、視察會計股、及財務局出賦等舉、當於會議廳招待、參事官肥後正樹、總務科長李旭滄、及指導官各局長作陪、並指導改革一切、於下午一時許查竣、後聞於今日乘車轉道返省云

巴彥

暴徒强奪幼兒手鐲
崗警逮捕訊辦

本埠義和隆衚衕、前日有關姓八齡幼童、正在該處玩耍之際、突來暴徒、見左右無人、將該幼童腕上所帶之銀鐲强行奪下、當被崗警發覺立即逮捕送署訊辦云

三警士捉獲 密吸鴉片犯

本縣警察署警士三名、於廿六日午後三時、在東德化街呂振藏院內、獲有王姓住戶密吸鴉片一案、帶署訊辦備文送局云

去歲各商業 惟粮商獲利

本埠商業去歲獲利者、惟有粮業最佔優勝、查其原因、係因去歲粮行、步步上升、本埠粮商、均作存糧主意、以至獲利頗厚、至於綢緞雜貨商店、雖然竭力整頓、競爭營業、稍有起色、但是對於獲利均屬寥々云

安東

電報電話局合併

安東市官電報局定於六月一日々實行遷移本市後聚寶街電話局內合併一處辦公、以聯絡便利、此次合併經營、諒前途發達無可限量矣云

撫順

稅局長新陳交替

撫順稅捐總局々長鄭士純氏轉任北鎮縣稅捐局長職等情已誌前報、據聞後任人選、爲稅務司內定、決以前任黑龍江稅務監督署在職中之周鳳翥接充、併已預定六月七日新陳交代云

炭礦街基一部 出售俾便建築

撫順縣街移轉關係中之新市街土地、除預備兩相掉換、一外署有殘餘、炭礦方面因爲一般人之希望、決意提出一部份價賣、以便利建築者之要求、日前佈告通知限定五月二十九、三十、三十一、三日間、公開報名領買、聞擬予賣出之數、爲四百畝許、一般提出土地請買書之數量、一竟有二十餘畝之多、將來如何分配、尚未明瞭

沙河

警署領到槍炮 馳赴馬兒山 討伐盤踞股匪

瀋陽縣第三區柳匠屯、警察署長劉東海氏、自到任後、因屬境匪患頻仍、責無旁貸、查東南方馬兒山一帶、久爲藏匪之地、時有匪人到處搶劫、民不聊生、經桿前署長迭次往剿、終未盡絕根株、邇來竟聚集股匪至三十餘人之多、綁勒日甚、若不早期殲滅、轉瞬青紗帳起、勢必猖獗難圖、該署長有鑒及此、故於日前親身化裝、探明該匪等係在馬兒山端、憑天然石隙爲窠穴、並儲有多量給養、必圖久遠、該署長當將探得匪情形呈報上峰允准、已領到輕機關槍一挺、迫擊砲一門、於五月三十日午前九時、劉署長鄭主任督帶騎步警甲數十名、彈藥車一輛、馳往討伐云、查劉署長智勇兼備、擊捕有方、指顧捷音不難蕩平醜類矣

凌源

道德會王德育部長 講演道德盛況
詳解理性足以感化人心 市民往聽者一時極踴躍

萬國道德會、德育部長王鳳儀氏、新京總會講演主任岳興華氏、率領男女講演員十餘人、日前由熱河出發、徑三溝、六溝、平泉、由八里罕至三十家子鎮、於五月二十七日由三來淩、查該團此次出發、抱極大宣傳之宗旨、是以沿途中、經過各地、均有盛大講演、備受各地士庶歡迎、該團人等抵淩後、即全體下榻小西街道德分會內、事前經該分會會長楊學成氏對于籌備講演會務、極力辦理、各事井然、並分別通知各界聽講、次日、（二十八）該團及分會人員、召開臨時會議後、即由王鳳儀、及男女各演員、次第登台講演、來賓方面、除各機關法團新聞界外、尚有多數男女老幼市民聽講、聞各該講員、此番到各處講演志願甚大、並且負有啓廸民衆固有之天性、和培植未來之道德、貢獻社會、責任綦重、故而諸員對於講演大賣力氣、甚至舌敝唇焦、期化愚玩、盡成良善、乃一切道德性理、分晰譬喻、無不維妙維肖、斐然引人入勝、百聽不厭、至廿九、三十兩日、市民前往聽講者、益形踴躍、院內棚下、幾無容身之地、而各團員、越發抖擻精神、講聲滔滔不絕、聽之津々有味、講到極微絕妙處、令人贊嘆、滑稽處又爲莞爾、入情入理、精不緻不同、於是博得市民熱烈歡迎、掌聲盈耳、可見道德昌明、人心未泯、該團員等、弗顧勞瘁、不辭跋步、醒世指迷、造福人群、有功社會、實非淺鮮、該團於淩三日、講演工作竣事、于概三十一日、由淩首途赴朝錦各處、從事講演云

延吉

二營隆重擧行 詔書傳達式
八團二營移防

混成第七旅旅長兼地區司令金恩奎氏、昨日午後二時、在第二營部擧行皇帝陛下頒賜第二營及迫擊砲連詔書傳達式、由金司令敬謹捧讀詔書、該營士兵整列肅立恭聽、並訓話一小時云、又訊、八團第二營代理營長孫富有、於日前派上尉營副至琿春閱防、該營於今日午後三時開拔赴琿春駐守云

飭各署嚴佈夏防

延吉縣警務局長梁學貴氏、茲因值此冗綠樹濃陰青紗帳起之際、匪徒必乘時蠢動滋事、若不事前籌備夏防、治安爲保、特飭所屬各署長、佈夏防、以策萬全、而盡警察之天職云

民部賜金獎慰 剿匪出力者

當五月二日、共匪襲擊列車之時、三區明月溝警察第三署人員、追隨討伐軍、救出之人票內、有民政部職員一名、該員抵京報告、由民政部賜獎金廿元、昨日頒發到縣、李縣長接到後、當即通知該署派員具領分賞有功云

送女受辱而邀賞

間島省公署教育廳學務科王科長、現寓大旅館內、該科長有一四齡女公子、於昨日午前在街市玩耍、因無人跟隨、忘卻住所、情急而哭、適有張印堂之妻某氏、過其前瞥見、氏與王科長住同院、故識之、自覺無猜、當將其抱住、因不知王科長之住所、無法送還、轉送四分所、當必尋覓、係間科長太太及僕尋至、見某氏尚抱其女公子在懷、疑某氏爲誘拐被捕、遂大加詬罵、立請趙巡官懲辦某氏、經趙巡官將情由詳細說明、王夫人始令將某氏釋出、事被蔡省長夫人聞悉（因省長公館在四分所）甚不爲然、以某氏雖係貧婦、心志坦白、情實可嘉、況無誘拐情事、反無故受辱、遂起憐憫之念、當派警將某氏喚回、賞與國幣十元以嘉其誠云

治維會開幹部會

東南地區治安維持會、於五月廿八九兩日間之協議會、在延吉籌備開會、已然准期在本埠友軍守備隊開會、因係初期之開會、先召開幹部會議、其會議之內容細目、於今日協商、聞此番之會議範圍廣汎、吉間兩省、日滿軍政警要人、或親參加、或派代表與會云

黑河

警局開月終會議

黑河省之璦琿縣警務局、所轄各警察署、每屆月終均行蒞縣、參與警局召開之月終警務會議、並領經費及薪餉、現五月份又告終了、是以各署長、於五月二十六日、均前後來黑、於二十七日午後一時、在警務局開警務會議、出席爲局長指導官、以下署隊長以及股長等、爲討論警務進行事宜、至午後四時許始行閉會云

姘婦被棄無法 吞鴉片尋死 被救得甦生

黑河大興街西首、天和順商店、執事王某、有姘婦某氏、姘度多年、近因王某髮妻來黑、該某即擬與姘婦離散、該婦得知後、自知已係半老徐娘、果真雙方脫散關係、隻身難以度活、遂生厭世之念、於五月二十六日上午十時、私服阿芙蓉五分（二錢三分）擬於尋死、後經伊人發覺、當將積善醫院韓院長請到、施行救治、除灌入倒藥外、並注射救急藥針數管、至午后三時許、始將毒物吐盡、逐漸甦醒、得以無虞云

昌圖

振興村和悅村住民 兩家被匪搶掠
損失財物均頗不貲

昌圖縣公署據第四區警察署警長高志新、報稱距金家屯十里振興村平安堡屯地方、住民安振動家、於五月二十八日午前二時、突來步匪四名、身着便衣、操本地口音、二持槍械、二持刀棒、闖入屋內、計搶去國幣五十五元、金鐲子六個、銀手鐲二付、匪即逃逸云、又訊、第四區和悅村趙家窩堡屯、住民王金家、於五月三十一日午前二時、突來步匪七名、二持手槍、五持木棒、內五名身穿灰色軍衣、二名着便衣、闖入屋內、搶去棉夾衣服五十餘件、棉被褥床一、搶畢向北逃去云

紀念期安電燈 免收安燈費

昌圖電業股份有限公司、主任渡邊敏雄氏、自視事以來、提倡電業、不遺餘力、故該公司營業日漸起色、茲屆創立週年紀念之期、爲優待燈戶業務擴充起見、由六月一日至五日、在此期間內、如有申請設電燈者、免收按燈費、並有其他優待特點、如距離電桿線較遠之戶、亦能從新設備、並將電燈與油燈作一比較、以期喚起民衆之注意、如電爐子、電熨斗、電扇、電拿麻器等、日用之家具、尤爲便利云

家被匪搶逃散 尋夫竟無着 又將小孩遺失 請卍字會援助

有原籍長春縣二道崗子屯、住民張永貴者、家屬二十餘口、於上月間、該屯闖入胡匪多名、搶掠一空、臨行將房屋縱火焚燬、該張姓家人倉皇避難、逃散無踪、僅剩張永貴之繼母及其妻張張氏、携九歲之子、與六歲小兒、三輩四口、赴奉天尋張永貴、竟遍覓無着、而川資業已告罄、囊中空々、遂投請奉天紅卍字會懇求救助、該會代買抵鐵嶺四人車票兩個半、開條證明、囑各卍字會沿途照料、俾可歸里、當張張氏在鐵嶺站買票時、其婆母携九歲小兒、失散無踪、四處遍尋、報官搜查、結果仍無下落、日昨張張氏携六歲小兒蒞昌、到紅卍字會請求援助、該會以其情狀堪憐、大發慈念、施給國幣一元三角、張張氏携小兒乘火車赴昌圖驛、再換火車去四平街云

建國運動會 已籌備就緒 俟屆期舉行

建國紀念第四次大運動會、全國一致於六月五日舉行、本縣遵即成立籌備委員會、擬定在縣立師中操場招集日滿中小各校學生舉辦、以資慶祝、所有一切事宜、均經該會預先籌備就緒、現已函達各界查照、於六月五日蒞場指導一切、至會場詳情、容屆期參加後再誌

突泉

縣署二度催促修築

突泉縣公署、前爲急速繁榮市面計、凡有隙地未經建築者、限期修造、查現在除修造外、還有幾處隙地、無人建築、故作再次催修、並將該隙地、繪具圖說、如原業主延不動工、即任人報領修築、日昨縣長譚金聲、已佈告週知云

北黑列車脫軌 乘客均無恙

北黑鐵路因去年冬季、急於竣工、在大地皆冰之際、完成偉大之工事、乃開始通車、自解凍後、路局雖對全線力加修理、而以凍解壞鬆、枕木仍間有動搖者、致連日列車屢行誤點、於五月二十六日北行車至孫吳驛附近、又行脫軌、於二十七日方到達黑河、然乘客尚未發生危險云

梁集屯警署遷移

梁集屯警察署署長尹德政、對於警政之整頓、極有可觀、當地民衆、受惠良多、近該署長以該屯附近之東崗子地方、因係車站、故於日前申請警局、擬行遷移、當經警局批准、即着手修理房所、現已竣工、於六月一日正式遷入、改爲東崗子警署云

朝鮮居留民會 改選會內役員

黑河朝鮮居留民會、成立迄今一載於茲、前任會長、因事務繁忙、無力擔任、乃行改選、現已選舉完畢、茲將新任役員誌下、會長金東鮮、評議員金善容、李興來、韓晉澤、金明俊、李鍾化

縣署設宴歡送 指導官榮轉

黑河省璦琿縣警務局指導官伊藤忠吉、奉令榮轉桓仁、故璦琿縣公署縣長參事官各科局長並警務局指導官以下以股長署隊長等、於五月二十七日午後五時、特在德聚園飯店、設宴歡送、以資餞別、並當經裘縣長致歡送詞、伊藤指導答詞、賓主盡歡、至九時許始行散會云、又於二十八日警務局職員局長以下全體、與伊藤氏攝影、用資臨別紀念

牛莊

邢署長克盡厥職

邑五區警察署々長邢長貴、自到差以來、整頓警政、不遺餘力、暫編遊巡隊兩股、躬親巡查閭門、梭巡各街巷、搜查匪人、清查衛生、宣傳防火、家喻戶曉、商民遵守、該署長內外勤務、有條不紊、我商民得此賢明署長、受惠良多、感戴無極矣

長嶺

警務局長校閱各署

新任長嶺縣警務局長楊建中氏、自蒞職以來、對於地方警政、勵精圖治、嚴加整頓、應革新行政事宜、多方搜求、不恥下問、任事將及月餘、長嶺警察界大有起色、近日又親同指導官等出外校閱警署、業將二三四校閱完竣、於昨二十七日公畢返縣、至五六七八各區擬於下月初旬再行檢閱、茲將其在外區校閱事項探錄於左、一、考試各署官員長警學科命題問答、術科看教練之精神動作、優者獎賞、劣者勉其勤學、一、檢查各警署內務文卷簿記等、不合格者、改正並規訂一律、一、訓練自衛團、使在各署令自衛團演習兵操、並令帶去之警察隊作模範、親自講解科目、一、招甲牌長等會議、施行保甲制度、令各甲長等對於十家連坐要格外注意、各民戶不得通匪濟匪、致干重咎、一、勸導僑民、三區內有韓僑在境內種稻田若干、局長親去五道泉子等處向該民等勸導、說明日滿親善之意旨、而鮮人亦應當與滿鮮人互相愛護、以期達到日滿鮮人提携之精神、一、對於各區警備道路尤足關心、親與各保甲長會商、早日修成、以期交通便利、一、對於民食捐欵、均與甲長等商請維持繳納、民食缺乏之者、應由甲長酌商富戶暫借、以濟貧民、一、對於衛生事項、局長親自講解、以使家々得免時疫、一、改善風俗禁而維生命、止賭博、該縣土地曠大、鞭長莫及、居民往々習於游蕩、而賭風尤盛、該局長有鑑及此、躬親講演人生首重勤儉、不可好賭、以免有凍餒之憂、該局長如此不辭辛苦、熱心職責、在吉林警界中實不可多得之人才耳

大林站

數匪强搶油坊 得財物遠颺
損失百餘元

本鎮中街路北福盛興油房、於月之三十日下午八時許、由該商後院突來胡匪數名、有持手槍者、亦有持木棒者、闖入室內、威嚇櫃夥不許聲揚、搜掠財物、由後院向北竄去、該號當即投報警務五署、被匪搶去國幣六十餘元及財物、共損失百餘元之數、李署長聞報告後、當即帶警數名、以及巡官等驗勘匪逃之情形、旋設卡搜捕、時匪已鼠竄無踪矣

岫岩

深夜被匪綁走 幸警追緝打下

本邑南街住戶王秀峰者、年逾花甲、性質溫存、徒以世營商業、儲蓄頗厚、故爲一般歹人所垂涎、於昨夜廿八十一點鐘時、突由後牆闖入匪徒三名、各持兇器、兇惡異常、入屋即將王秀峰及十餘歲之幼兒由睡牀中一併架起綁住、移向東行、擬由警備壕潛出、遂其所欲、不料伊家人等於匪走後、便鳴警追緝、一時喧卡四布、槍聲隆隆、而該王秀峰情急吶喊、矢死抗拒、不予隨行、該匪等見勢不佳、便捨票逃匿、迨王秀峰及幼子回家、見身體青腫數處、幸無性命之憂、若王某者、可謂不幸中之幸云

天光電影院
端午節選什麼影片？
請注意本報五日廣告

大連西崗新大街
裕成號綢緞百貨店
電話 批發部 長三・三三九八番 門市部 三・二四四一番
◉冬盡春初 ○整備衣服 ◉快去裕成 ○貨店剪布 ◉綢緞呢絨 ○各式各路 ◉明碼實價 ○歡迎主顧
一九三五年新發明
▲富家絨 ▲春霄絨 ▲美的絨 ▲春風縐 ▲米也縐 ▲傑美縐 ▲七五綾
○西裝服料 ○時髦女大衣

大連 中央旅館
大連市榮町三番地 長電話二二九四六番

中央旅館十大特色
一、壯嚴 達官顯宦 可作行轅
二、富麗 佈置雅潔 百餘房間
三、房間 單間等級 安價極賤
四、衛生 窻明凡淨 大小水便
五、沐浴 池塘浴盆 化裝洗面
六、飯菜 廚師精良 餚饌豐滿
七、經濟 宿費低廉 敝館爲先
八、優待 各界團體 優待周全
九、使役 茶房親切 侍奉懇慇
十、送迎 車站碼頭 派人送迎
地址 大連熱鬧街市之中心點 連鎖商店傍榮町二番地 前臨電氣花園美不勝收 背景大連海灣帆檣林立 電報掛號八五五八 長電話二二九四六

顧用乳母
乳兒二月出生 欲知詳細可來面談
自去年九月產育者至急顧用
滿鐵醫院小兒科乳兒室 高木富

高級新車 無線電收音機車
大安汽車行
大連西崗日新街
電話 三三三二四番 二二三四四番 三三一〇六番

新到春季洋服材料大犧牲
定做每套正價 四十五圓 四十圓 三十五圓
現賣 三十八圓 三十三圓 二十八圓
欲購從速勿失良機
會源洋服店
大連市內監部通百五番地 電話(二)七〇九三番

急告
欲根本去儉省 須選擇品質之優劣 品優價廉堅固耐久中 又莫勝於
三環套日牌
最新出品
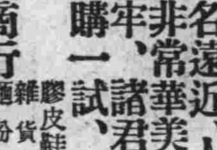
各種的膠皮靴鞋 馳名遠近、人人樂用、而樣式非常華美、做法特別的堅牢、諸君有未穿過者、請購一試、利便自曉
大連 東北商行
膠皮鞋部 雜貨部 麵粉部 藥品部 化粧品部 火災保險部 人壽保險部 五金部 機械部 ベニヤ販部 物產部 保險部 謹啓
長電話三一一九番 三一四五六番 本行市內三春町二番地
招募下列各處代理店 熱河全省、奉天、四平街、鐵嶺、公主嶺、四洮線、開原、營口

外科 內臟、肛門、脫腸、整形 花柳病一般、X線科、內科、產婦人科
大同醫院
醫學博士 傅元煊 產婆 葛井せき （病室完備）
大連市西崗街九〇番地（西崗菜市前電車站東） 電話三、三四四五

乳母僱用 分娩三個月以內乳母優薪僱用 有志願者請於下午五時來山縣通三井洋行馬秩衡處面議可也

永和利合記 干菜 罐頭 夏季大賤賣
敝號賣的海產罐頭本來是利如罐頭實在沒有減價和賤賣的可能但是敝號爲酬報顧主擴充營業起見所以勉强犧牲如海參干貝銀耳燕窩鮑魚魚肚龍魚腸茶腿等都特別賤價出售甚望各界人士趁機早買爲盼
大連市浪速町一丁目四番地 永和利合記海產雜貨店謹啓 長電(二)七九六六番

大連 大仁堂
本堂分設連市以來一爲濟世活人二爲提倡營業精選世驗有效之方加料
王府舒肝丸
專能舒氣寬胸兩脇脹滿胸膈疼痛嘔吐酸水倒飽糟雜不思飲食之症急服此藥神效無比
各種丸散 初一十五減價一成
西崗福德街二番地

香港 利源長山東行 啓事
啓者本行設立於香港迄今垂卅餘年資本雄厚信用昭著專門代理買賣客事自置高大樓房以應貴客之居寓茲爲順時勢之潮流冀廣招徠貴客起見用特佈聞俾衆週知勿論南北貨物一寓本行或函電相委代理買賣俱是竭誠代辦用金格外克已以副惠顧諸君之雅意也
有線・無線・電報掛號俱九四四四
香港高陞街 利源長行謹啓

華春照像館啓
本館 大連市平和街六番地 電話(三)二六七二番
支店 金州城內火神廟街 電話 一六六番
至于樓房之寬濶佈置之完全添備華服西服化粧服等又其次也光顧諸君盍興乎來
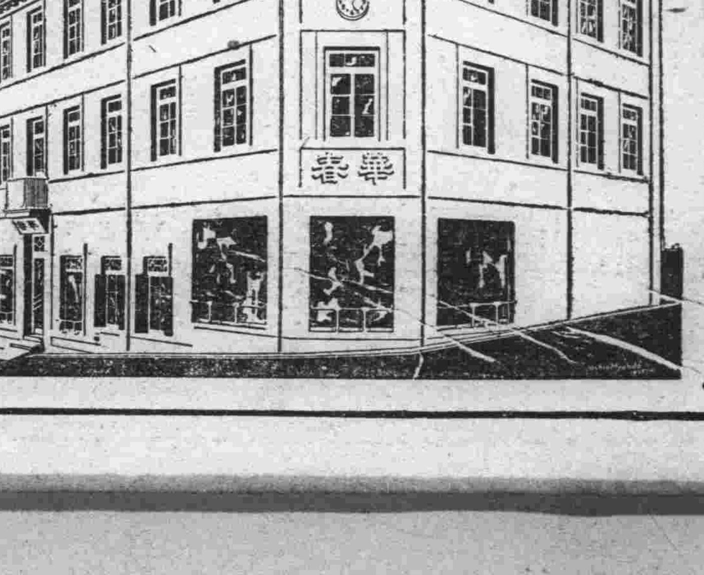
本號專門照像各界贊許已届念有八載茲爲精益求精敝館主特赴東京澈底研究照像藝術業就回國並履各大商埠採辦應時器具佈景以助出品之奧妙

大連

最可怕的夏季傳染病
市民應嚴加豫防
清潔通風透光是居家第一秘訣
要注意勿暴飲暴食乃防疫要素

夏季衛生是都市人民最應講求的，蓋每當夏季，天氣炎熱，蒸得擾疫之氣上騰，蠅虫蛆集，飲食之物，又易於腐敗，一不注意，即罹惡疫，大連市各大街小巷，入煙稠集，多有忽畧於衛生，故年年夏期，各種傳染病，均行乘隙而生，市民受其害者，亦匪淺鮮，依過去的情形亦可以想見連埠人民，對於夏季衛生過於不關心了，本來萬般疫癘，均在夏天炎熱時候，突如發生的，故夏天可說是「傳染病的季節」雖然有各防疫官署，三令五申的布告市民，講求各種的衛生方法，但市民本體不去進一步的注意，所以其成効之見雖然不少，但仍覺是不貫徹的，若夏期衛生之注意，本是市民本身急應奮起，依官方的注意，作充分的講求，使傳染病等雖在夏期的流行季節亦不得逞，則市民之健康可保，亦不能受一旦猖獗傳染病的威脅了

殷鑑及此之大連，水上，沙河口，小崗子，四警察署暨大連市役所，特聯合討議本年夏季，衛生事宜之防禦方策，業於日前由各關係之衛生當事者，招開會議，對於傳染病之豫防，有相當的討究，其最主要之往意標語，務使街道清潔共同小心傳染病罷

△官民協力，力圖市民之保健與公共衛生，於是四警察署及大連市役所聯合出名，印成簡單的傳單自六月三日起，撒佈於全市，俾喚起市民之注意焉，其傳單文之大意如下

一、住宅的周圍及附近道路應當各自清潔的洒掃，不潔之塵芥，務必要送到塵芥箱中

二、塵芥箱的地位除在萬不得已的場合以外，最好是不放在道路上

三、便所以及炊事場（厨房）宜使清潔，再使其十分的完備，不令蠅虫飛入，並要設紗門紗窗

四、在各警察官派出所有無料配布之防蠅劑，最好要使在有効力的地方

五、本年之傳染病到五月末現在的總數字，已達二百五十三名，其中尤以猩紅熱，赤痢，窒扶斯，窒扶鐵利亞等症最多，此等惡傳染病的起因，大半是出於暴飲暴食，不良飲食物及不良之生活等而起野菜及果物等，最好要消毒以樂水，行李舖蓋等最好要拿到外邊，晒在太陽光下，居住的房屋務必要使其通風而採光線

對此等之諸項，一般市民，不論均要急起去嚴行遵守，不論傳染病如何的可惡，亦必退避三舍了

教員講習所參觀團
考察旅大教育
乘三日晨八時列車來連
依日程參觀後即返新京

滿洲國自成立以來對於教育事業，極為重視，因謀充實國民教育，特將行派遣教育參觀團，赴日本各地及關東州各地盡量考察教育機關施設，及教育方法，兒童狀況後，俾改善滿洲國內諸般教育，今有文教部附設教員講習所，將講習畢業之教員百名，特組織旅大教育參觀團研究日本小學校及州內滿人教育，並鄉村教育一行由堀井德五郎，邵令魁兩教授及南喜市講師引率之下，已乘三日午前八時抵連之列車來連，即投宿於中華棧，稍休憩後，乃到市內參觀各教育機關，茲將其參觀日程及姓名錄下

△六月三日，埠頭，埠頭事務所，滿蒙資源館，工業博物館

△同，四日，盲啞學校，大連第二中學校，神明高等女學校

△同，五日，早苗小學校，大連運場，聖德小學校，西崗子街，後於小崗子警察署前解散，自由行動

△同，六日，參觀旅順鴉戶嘴學堂，高公中學部，博物館，白玉山

△同，七日，沙河口工場，星個浦，畢乘午后九時發列車返新京

右記一行之教育參觀團氏名列下

△引率者，教授，堀井德五郎，助教授，邵令魁，講師，南喜市

△第一班長，武長慶，副班長，楊文郁，張玉廉，梁有容，張保華，田樹藩，張宇霖，劉佩仁，羅金聲，田守恆，唐國棟，錢鎮山，薛維邦，梁恩惠，王熙文，趙希三，劉漢，王宗禎，張紹綱，孫榮貴，程海樓，任成蘭，朱瑞武，王憲章，劉英，朱曼懿

△第二班長，孫鴻超，楊樹塘，副班長，玉甄，吳錫年，王源昌，單劉世英，秦鳳翔，尚雁題，范雋，于中鵬，高連俊，王希文，王鴻哲，趙廣泰，董俊傑，韓鳳山，秦錦文，李芳，周維民，陳雨沛，高景嵐，宮自勉，張廷福，閻景瑞，于澤江，張魁元

△第三班長，年九功，副班長，丁守全，李友芝，傅顯文，邢鳳鳴，孫迺國，王玉崑，姜運新，江德讓，畢映波，洪鳳音，李百昌，孫百學，張承恩，夏鳳鳴，陳贊廷，沈正倫，方忱，韓景琦，孫正達，徐元辰，楊德民，梁東升，朴瑞龍

△第四班長，趙恒宇，副班長，羅育滋，趙永吉，李常智，樊國偉，王文炳，陳秉義，冉伯鵬，王士元，李興文，賈士雲，張純正，張國光，李林材，秦克家，李芳春，杜曉天，孟慶雲，齊澤民，張紹先，張鳳翔，朱敏

△記錄員，薛維邦，王家禎，范雋，韓鳳山，畢映波，楊德民，冉伯鵬，張國光

運動會奪標之洽商
召開代表會議
六月七日在靑年會樓上

第十三次大連陸上運動大會為期已近，茲為討論參加各團體奪標事宜，特定於本月七日（星期五）在浪速町大連青年會館，開參加奪標團體代表會議，現已向左記各團體發出邀請出席公函云

旅順高等公學校附屬公學堂鴉戶嘴分教場代表丁宜三，△金州大魏家屯第一普通學堂代表白永正△大連青年會附屬小學校代表金品一△金州大魏家屯第二普通學堂少年組代表于春陽，女子組代表趙乾貴△普蘭店公學堂少年組代表李安田，女子組代表王世俊△電鐵附屬小學院代表張岐山△石河驛第一普通學堂少年組代表王瑞楷，女子組，代表苗貴陽△金州公學堂代表王應文△普蘭店第一普通學生，代表王成良

同時並招集會塲內田徑賽等一切職員，同時出席開會，俾得有對於大會之執行上有徹底的研究，茲記發生之函文如下

敬啓者本屆陸上運動會，承貴團體贊助參加，至為感佩，茲定於本月七日（星期五）午後四時，在浪速町大連青年會館開參加奪標各團體代表會議，討論一切重要事項務希貴代表屆時親自出席與議為要，此候公綏第十三次大連陸上運動會會長張本政謹啓

水上署警察官
逮捕密輸犯人
一經訊問供出關係人甚多
此亦為密輸團的最終惡運

一日午後七時許，黑幕將垂之際，水上署海岸分室櫻井巡查，忽發見兩個可怪的人影，蠢動於埠頭事務所構內，該巡查暗伏於他處，窺二人之舉動，其中之一人頻々舉手，似有所指揮，因愈疑非善良份子，遂一躍上前不費事的將兩個人捉住了，拘到水上署訊問，始判悉該二人是密運砂糖人造絲之常習犯，即市內土佐町二四番地雜貨商天慶福店員，一名張慶遠（三十一歲）一名蔡德利（四十三歲）他二人受天慶福主人王共發之命，以該商店為大本營，與第十六第三十六號共同丸及濟通丸之厨師侍役等，結成一氣，專以向天津，煙臺方面密運大量砂糖人造絲為事，當即將該兩名押於留置塲內，一方調查共犯者，結果探悉前記天慶福外，尚有土佐町二八番地德祥號及土佐町附近一帶之雜貨商十六家，皆與該密運者有關係，結成一個團體彼等常利用輪船出帆混亂之際，偸乘監視不注意之時以一人舉手為號，敢行大量之密運者，已非一日，熟中金迷份子，只顧發橫財，不知尚有警網可畏，今既被擒，恐錢物兩空，尚係小事，而皮肉之受苦，殆亦難免，從此可以小心點吧

又一起交通事故
雙方均受輕重傷

大連市內奧町居住之福靈芝（現年二十三歲）於一日午前八時，正午至大山通與愛岩町之交叉點地方，忽有現住大連市丹後町十七番地，之油漆店主，日人細野藏，乘一自動自轉車，飛奔前來，二人互相衝突，均皆負傷倒地，即行送至附近之唐澤病院施以應急治療，細野政藏上嘴唇負挫滅傷，頸部與面面及左下腿部，均負擦汗過傷，全部治愈，約需二星期，隨即檢回自宅療養，福靈芝之左下腿，已負複雜骨拆傷，右下腿則負擦過傷，治療需一個月始愈，因傷勢極重，已轉送西崗子博愛病院治療云

十三屆陸運會
捐獎品者芳名

廣●王行，捐大號花露水半打，捐三號花露水壹打，捐三號干日香水半打，三號牙膏壹打，捐三號辣醬油壹打，桂花香皂半打，永豐裕，捐貴妃昌貳打，泰華樓捐大銀盾壹只，孫秀岩，新昌號捐毛巾子四打，捐木製大文具盒十個，新民鐵工廠，捐雜記賬一百本，鉛筆廿四打，新牌盛捐毛巾子二打，香皂二打，雙盛油坊，捐白蘭皂二打，美人牌牙粉一打，捐鉛筆十二打，雜記賬壹百本，成康號捐毛巾子二打，同蚨銀號捐女人手套一打，王少臣，藍少齋，林壽先，捐大銀盾一只

五月節結賬期前
連出搶案兩起
三元卦舘上門稍遲遭殃
錢物均被搶妾手亦受傷

一波未平，一波又起，繼日人强盜事件之後又有滿人强盜事件之發生，同為二日之事，而分早晚，一為午前零時十分，一為午後九時二十五分，二件係日人强盜闖入日人家，一件係滿人强盜闖入滿人家，一為二人帮一，一為三人組搶，無所得而逃，一為現欵而亡，前者持槍，後者拿刀，眞是一件相映成趣無獨有偶之事件，然而一日之中，竟會接連不斷的發生滿日人競走式的强盜案件，未免有點叫吾們害怕，兩件事件皆發生在小崗子署管內刑事諸君，眞有席不暇暖之槪了，日人强盜事件，已詳誌本報，茲訪錄滿人强盜案內容於左

西崗街四十三番地，三元卦館雖不能謂大名鼎々然而大連人士知之者甚多，尤其過往乘電車由此經過者，大都能看見三元卦館之字樣，館主李景純，現年六十三歲，原籍係海城檢樹圈子人氏，來連設館於此，已二十餘年，求籤問卜之士，多致推信，因而稍有積蓄，昔年為無嗣曾娶一妾，一家三口，生活可稱餘裕，語云天有不測風雲，人有旦夕禍福，六月二日午後九時二十分左右，正值大雨滂沱之際，館主李景純以為顧客稀少，不如早些閉店歇息了吧，乃親自出去照料窗戶後，復轉身進來，甫欲閉門，忽有一滿人男子奔至，聲稱要占一卦，李某本欲歇息，不再應酬主顧，無奈顧客既已到門，豈可堅拒，乃使之人，照例銅錢三個，搖上幾搖，然後問長道短，不外吉兇如何之事，顧客謂伊弟外出多年，終不回來，特此占卜幾時可歸，李某當然以禿筆一枝，細予推算，正問答間，忽由外邊闖來漢子二名，抓住顧客犬吼曰，吾們道你那邊去了，原來在此，此時李某猶在夢中以為衙門來捉犯人，呆呆的站在一邊，但一轉眼間，忽見將門閉了，知道不好之一刹那間，後來者之兩名，已撲向前來，抓住了李某之衣領，各現出尺餘長鋒銳無比之日本刀，李某覩狀，已慌打得不成樣子，李姜辛氏（現年二十八歲）不知個裏跑來施救，當被刀傷左手，五指殷紅，血濺遍地，李某於此三名暴客威逼之下，當向哀懇曰，朋友到此，無非為錢請勿傷我命，余即將所有者全献出罷了，當則拉開抽屜任匪自取，當將所置抽屜內尺餘長之皮包一個，及散置之小洋十一元，金票十餘圓攫之入懷，同時以草繩將李手足縛起又入後屋用帶子洋襪等，將李姜氏亦縛作一團由手上擄去鍍金手鐲一付，金戒指兩個，並搜去小洋十元零六角，三匪開始動作時已將全室電燈消滅，及匪去後，李驚魂始定，用力扎掙始將縛足之繩弄斷，立即跑到東關街派出所報案，其時其左手之繩扣，因縛得太緊尚未取掉，李姜辛氏，被解縛後，立即奔赴博愛醫院治療，小崗子署於接得報告之後，由關警務主任行非常之招集，全體刑事，不移時即佈滿各處，並行搜查通行於附近之電車，冒雨活動，情形極為緊張，一方通知市內各署，協力偵緝，此三名匪徒，果遁跡何處，以搜查之嚴密，恐終難得脫，又李某被匪搶去之皮包，內中共有金票三十餘圓，總計除李辛氏金首飾外，現欵小洋為二十一圓六角，金票四十餘圓，據李謂其妾辛氏，適有朋友某氏辦喜事，前去趕禮，昨日方回，故手鐲及戒指皆帶在手上，當匪徒由手上擄奪之時，用力過猛，已傷及肉皮，匪徒用以縛李之草繩，乃由新買來的草包米上卸下之草繩云

買綢緞、做新衣
請到「洪來盛去」
因為 價廉工精 品類繁多
保君滿意的？
電話（二）五二六八番

因希望南京局之中繼
近將派員赴寧
如無障碍即作正式交涉
其進展如何各方甚注目

滿洲國內之無線電放送事業，近來更大為擴充，為滿人之聽衆便利計，新京百基羅之放送局，因有種種之障碍，不得依所豫定者實現，此中尤其是滿人的戲劇放送，貧弱已極，因此電電會社當局自最著來，對於改善方法，正在研究之中，若得根本上的放送改善，其費用又當特別龐大，因此為期中繼南京的戲劇放送，詳加考慮之下最近將派遣專員赴南京調查各種之狀況，倘無何等之障碍時，即當向南京放送局，開始正式之交涉，對此計畫，固有少數之反對者，唯因鐵道，電信電話等均已實現連絡，況且在提倡滿華日三國文化事業之提攜，此並不應有何等之責言，的大見解下而出此舉，更如為反日滿宜傳之放送事的遏止，此又為最適當第一步的工作也

因搜捕人犯之陷欠
將統一搜查陣
近再組特別機關統轄之
一旦有事可布全市警網

大連市內四警察署之刑事搜查統一，早即痛感其必要，及設置刑事課，集各署之敏腕刑事，而組織特別搜查班與各警署連絡以當事件搜查之任，但不久即感為有名無實之物，各警署僅就各自行政轄內之事件，而行努力，對於他署管內之事件，不取積極的而執傍觀的態度，如二日夜起於小崗子署管內之强盜傷害事件，僅所轄小崗子署張非常之線，而隣接警察管內，豪未作犯人逃走防止之警戒準備，以非常線之性質上言，如此現狀，有使犯人容易逃走之重大缺陷，關東局刑事鑑識所，有鑑於此，乃決定不拘泥於行政上之管轄區域，以全市警察打成一片，而形成一統一之搜查陣，遇重大事件發生之際，舉全市而佈非常網，其方法係選拔各署司法刑事，設置强力之如特別搜查班，制度之案，以期搜查之統一，目下正考究具體案中，小林主任於三日午前招集鶴木沙河口署司法係主任，阿部刑事部長及春日大連署刑事部長，對於統一搜查事項，有所指示，搜查機關之大改革，頗為一般非常之期待云

發現拋棄屍體
嚴捕事主中

六月三日午前十一時五十分鐘前後，經行路人發現在大連市內日出町五番地道路上有野犬一隻，口啣一死後約經數個月已判別不明為滿人抑為日人，更為男女腐爛之人頭一顆，當即報告山手町警官派出所，暫先將此腐爛人頭，埋在日出町五番地空地一方面報告大連警署，該署司法主任以下及熊谷檢證官吾取警察醫等，迅急趕至坍塲檢證結果，判明為滿人遺棄之小兒死體，因昨晚天降大雨，將土沖洗露出，刻正搜查此遺棄之滿人中

火夫酒後持刀行兇
竟刺傷了同僚
酒能亂性愛杯中物者要知戒

三日午前十時有多數知名之士搭乘出帆離連之貝加爾輪船於停泊大連港之六月二日因該船機關部，為招待同船參加滿鐵漕艇部主催之競航大會諸選手，以所得賞品麥酒一打，酌給各選手痛飲中火夫二等機關士某，又復攜來麥酒約五十瓶加入，共約二十七八名之機關部員，於二日午後五時起，在該船下級船員食堂同飲，直至午後十時，尚未散席，人人均帶七八成醉意，同飲人中有原籍長崎縣南松浦郡福江町市場，該船火夫大川市之助，現年三十四歲）與原籍青森縣三戶郡小中黑町北濱，亦充該船火夫之松本留吉（現年二十七歲）二人因醉後口角，頗形喧吵，繼由松本留吉抽出剃刀亂揮，大川市之助，覩此光景不佳，即由食堂逃出，向該船後甲坂逃去時天降大雨，甲板之鐵皮非常溜滑，不易行走，終被松本留吉從後追趕上，正值彼以剃刀亂刺，大川市之助之左腕，右頸部，右肩，胸部等六處，均被刺傷，其勢需三星期之治療，始能全愈，云

地方法院怪盜案
仍在緝捕逃犯
問題之如何進展頗堪注目

關東地方法院保管押收品之倉庫，存儲之沒收品嗎啡，及頁谷柯英等麻醉劑之被盜換之分量，雖經當局照沒收帳簿調查，僅殘餘十分之二至於盜去實際數量之計算頗感困難，現在判明者，其全價格約在日金五十萬元以上在法律森嚴地方竟發生此大規模盜案，故法院當局於判明後，頗現呆然形色，既已發生如此巨額之盜案，故於被害之後，將如何處置之極堪注目，監督上之責任問題終難免除，若果在國家對於犯人，追償被害額不可能時，或附帶提起訴訟，請求賠償損害，乃屬依照法規之辦法，此案之共犯中一人現住大連市若狹町二百四十七番地之藤田商會，大連出張所，藤田與市郎，現時擁有百萬元之財力，經大連檢察局審問終了，已明瞭其確有共犯關係，決定限於起訴公判，據觀必以藤田與市郎為相手附帶提起訴訟，更在審問藤田結果，又判明現住大連市眞弓町三番地，藤田瑞園（現年三十九歲）亦犯竊盜嗎啡密賣罪，六月一日大連檢察局，對此逃亡犯人，正在窮追中云

大連皮鞄製造專門家
鴻泰工廠
西崗得勝街二〇（徐利興對過）
電話（三）一〇〇八番
各種皮鞄
帆布提鞄
油布提鞄
新式錢包
各種齊備
製造修理
零售批發
▲金票本位
歡迎
參觀
本廠出品豐富今為提倡門市起見照發價大賤賣以推銷存貨

△特等大軟蓋提鞄
二尺六寸金十五圓起碼
二尺四寸金十三圓起碼

敝行代理：
德國塔必圖廠之飛鷹牌自轉車牙輪、附屬零件、自磨電灯、車架鋼管、烤漆、磨托
自轉車
美最時廠之火手牌桅灯、飛仙汽爐子、如意牌掛鎖、鋸條、刨及秋皮釘、調油顏料、
加林保廠之鐵錨地球牌鐵木工俱大小五金
意大利雪塔龍廠之人造絲、毛線、皮革、麵粉、香
歐美各大名廠之呢絨、舊報紙、及一切西洋
料、菓精、文具紙張、
雜貨、種類繁多、不及備載、定價低廉、到
貨迅速、如蒙惠顧、無任歡迎、
德商 盎斯洋行啓
大連山縣通二二二四番地
電話二三二二四番

大連市大山通一一四
大隆洋行
遼東飯莊前◆電（二）七五六一番
各國時花綢緞
法國絲絨高級洋貨
端陽節 禮品衣料 大特賣
本行 天津
分行 奉天、新京、哈爾濱、青島

內科 性病 產婦科 其他
大連西崗
普愛內科醫院
病室完備
入院應需
內科一般、小兒科、戒除阿片、嗎啡癮、梅毒入骨、升天、落後、五淋白濁、一切毒症、平產、難產、經期失調、年久不妊、赤白帶下、外料、眼料、耳、鼻、咽喉料等治療
大連西崗平和街雙合堂澡塘東隣遊廊五拾貳號對門、電話（三）一五二三番
院長 陳英

大連
調帶 五金
齋記號
電話三一五〇二番
各色料珠
簾子批發●
零售低廉
大連西崗街二二七番禮拜堂對門
元興成
呼出電話（三）二八五三番

代理
NSK
印 洋字牌
碱料子每袋裝一六八斤
火碱每甬裝五〇〇斤
逕啓者碱料火碱自古係占工業重要地位向來東洋未得大宗出產今有日本曹達有限公司業經多年研究今始告成於本國早日得一般使用家之好評該公司出品優良價金低廉此次擬定滿洲各地銷售計鄙行獲權為代理店凡蒙諸需用家函詢電問必為詳答不悞
奉天加茂町一二番地
代理店 有限公司 乾卯商店奉天出張所
日電話長四四六二
滿電話三一七八
（本店大阪）
在滿支店
大連市山縣通六七
奉天加茂町十五番地
奉天小西關大什字街
新京中央街十五金華寮內
哈爾濱八區南馬路〇五

經濟

禁止小洋錢運動再接再厲
五日面陳於新京要路
小洋對策協議會委員四日即行前往
大洋既廢小洋禁止情勢自更加緊速

小洋錢對策協議會之請願運動、愈將獲奏效果、已喚起一般官民對此之注意、一方滿洲國爲舉其幣制統一之實績乃出以斷然手段、將流通之現大洋禁止、而小洋錢禁止之情勢、益呈有緊速的觀測故該委員、即行準備四日赴新京、於五日午前向南全權大使、大野關東局總長、山中關東局殖產課長、武部滿洲國司政部長等、面陳禁止小洋云

大連小洋市價 比之上海騰貴

關東州內所流通之廣東及江南的小洋、與上海市場比之、仍現爲非常的暴騰、實予使用之一般日滿人之一大損失是以現在特將五月二十九日的上海市價實紀列示如左

▲銀錢
▲早市
拆息 一角六分
江南 (每萬)八百卅元
廣東 (每萬)七百卅二元
拆兌 一千三百六十五角七分
銅元 三百三十六千文
衣牌 三千三百六十文
角坯 二百四十六文
貼水 九十文
▲午市
拆息 一角六分
劃頭 一角
江南 (每萬)八百卅元
廣東 (每萬)七百三十元六角
拆兌 一千三百六十六角五分
銅元 三百三十六千文
衣牌 三千三百六十文
角坯 二百四十六文
貼水 九十文

設禁止小洋調查委員會 商工會議所備作成答案

關於禁止小洋錢流通、商工會議所、爲受大連民政署之諮問、於一日正午在大和旅館招開役員會、於擬議之後對該問題、於國家經濟的見地上、雖當然有必請禁止之必要、然會員中、亦有經營錢舖之營業者、又有與此有關係者、又因有小洋之交易在取引所勿論多少可得以利益、以各自持有各自的立場亦有不喜歡禁止者、而該等亦均如滿人、以流通三十年來今遽禁止多持、未免殘酷之辯論等、能取一致者、頗爲困難之事情衡乃詮古澤商議商業部長、西正金支店長、古田鮮銀支店長、

長相生福昌社長首藤五品代行社長、本田日清製油常務、榊谷滿洲土建協會長、井上滿洲製麻專務、貿易商非國四郎望月東拓支店長等十名爲調查委員至六日即將慎重調查之結果作成答案云

四底銀行計算 全國存放欵額

依新銀行法之認可、全國普通銀行八十七行於四月末結賬、與三月末比較之、存欵金約增加四百萬圓、放欵金約減少百萬圓、依存欵金之增加爲主之中國側銀行的原價換算爲

△負債之部合計 一六八、五六六、五〇三
計開內國銀行 七三、九八二、八九一
中國側銀行 九五、五八三、六一四
△資產之部合計 一六八、五六五、五〇五
計開內國銀行 七三、九八二、八九一
中國側銀行 九五、五八三、六一四
△主要清算科目如左
存欵清算內國 一九、九〇四、八四〇
同上中國 五九、一五三、二七五
借入金清算內國 一四、一七三、九九一
同上中國 一、四〇八、三三六
放欵付金計算內國
存欵預金計算內國 四〇、三〇四、三九八
同上中國 三三、六九四、九〇五
四、〇四五、八二三
同上中國 七、四三三、〇六一

又於三月末之通貨種別存欵金放欵金額如左、於內國側銀行不但占國幣壓倒的第一位、而中國側銀行現洋與國幣亦接踵而來、實爲注目之統計

△內國銀行存欵放欵額 六、七九七、八〇七
金票計算 七、〇七四、一二三
鈔票計算 三一、九九六、五九三
國幣計算 三、七六七、三四一
現洋計算 七七九、〇六三
津洋計算
申洋計算
△中國側銀行(滿洲國內)存欵及放欵額爲 一、六六〇、九四〇
金票計算 三、一〇九、一九六
鈔票計算 二、九七〇、三三七
國幣計算 三〇、六〇三、三五〇
現洋計算 一九、〇〇二、四一六
小洋計算
津洋計算 一二、六六七、七七五
申洋計算 六、七三三、九六八

滿米賣項不佳 仁川米輸入

滿洲米因銀價之提高、有投機者作買、兼去年出產之不振、存品薄弱之關係、所以特等米、提高至八元八角由一月中旬、仁川米之登市、經朝鮮總都府之檢查、一等米至四月末、即有四五〇一袋(三十基羅入)及五四一八〇草包(四十三基羅入)之輸入、因此原因、所以滿洲米受有銷售低下不振之影響又大連市內之存庫數量、白米有一一七八八草包、稻米三二〇五袋、比去年同期白米有六五一二草包之增加云

中銀特別融通 放欵救濟金融

上海電、中國中央銀行爲救濟金融之梗塞決、以二千萬圓、放與錢業公會、倘對四明墾業、通商各銀行、亦決定以此等統制下置融通方針

召開州內各商會長 合議小洋對策
大連張周許三商會長會商 或並召州內屯會長亦參加

大連市商會、因接大連民政署關於州內小洋錢廢止之可否、以及利益與弊害之諮詢的對策、因未得決定何等對策的結果、又特於三日午后、大連市商會長張本政、西崗商會長周子揚、西大連商會長許萬亭三氏、集會於之態度的對策、除召各商會長外、州內各屯會長召集參加否、並定於六日午后四點再於大連市商會內、招開關東州內之旅順、貔子窩、金州、小崗子、其他市商會董事、作第二回之會議、綜合各方意見決定所持態度與對策、於是則關於小洋錢問題益愈趨於表面化云

大條紐約落餘俱報長 鈔票晨騰晚微弱
滙兌美日落美中亦跌標金强硬 特產市場餅豆油粮仍均趨疲勢

大條 據本報三日上海專電、海外大條銀塊、其餘各地仍再續報漲、查倫敦現市爲卅三辨十四分三、期貨爲卅四辨士整、亦漲十六分三、紐約落二分一、爲七十四仙、孟買爲七十九盧比、漲十六分三

滙兌 三日海外滙兌市況、美日美中美英俱趨跌、查美英爲四弗九十二仙四分一、落二仙八分七、美日跌十六仙、爲二十九弗整、美中爲四十二弗十二仙、落十三仙、英美爲四弗九十二仙八分一、英日爲一先令二辨士十六分十四、英中爲一先令八辨士四分三、英法爲七十四法郎六十五生丁、又美鐵鑛股票、爲卅一弗八分三落八分一、安邦貢達股票爲十四弗八分五、高四分一

標金 上海三日電、時屆節前、錢莊破產者頻出、即銀行方面待救濟者、亦爲數不貲、金融梗塞、達於極點、如此以往財界恐慌勢不容緩、辛而中央銀行接濟錢業公會、現欵二千萬、銀行方面亦可隨時融資、不安之氣象、無形消解、故金市稍見起色日外銀行於外匯高處稍出先令及花旗、低處復多警戒不肯追空、大勢穩平、收盤時大連帮稍存東匯

錢鈔 三日大連錢鈔前場開行、因得歐洲銀塊續行報漲、故大連鈔票亦益爲暴騰、查現市開盤爲一百廿八圓七角、大價爲一百二十八圓九角五分、收盤爲一百廿八圓二角、成交一百萬圓、期市爲一百廿八圓、大價爲一百廿八圓七角五分、收盤爲一百二十八圓一角、成交三二九萬圓、又金票對小洋爲八二一〇、鈔票對小洋爲一〇五二〇、大洋對鈔票爲一三三四〇云
又三日大連鈔票後場開盤因投機帮巧乘海外通貨之混亂際、貪利吐賣、致後場鈔票開盤、比前場略看低落、查現市開價爲一百廿八圓一角五分、大價爲一百廿八圓五角五分、收盤爲一百廿七圓七角五分、成交廿萬圓、期市開爲一百廿八圓四角五分、收盤爲一百廿六圓二角、大價爲一百廿七圓六角五分、成交二五七萬圓、又金票對小洋爲八二九五、鈔票對小洋爲一〇六〇〇、大洋對鈔票爲一三一〇〇云

特產 大連特產市場、三日朝開行、因銀價呈強調、並自二日來南滿一帶均行降雨、本年之收成大有希望、因此農民之懸念全部解消、大豆、外商及投機家吐賣旺熾、致演暴落、豆餅豆油、亦遂大豆而演低落、高粱亦因零星賣、而告軟調云

文化施設劃期的發展 家器需要旺盛
建築事業亦非常的增加

於滿洲國並關東州內、家具之需要、以及建築事業之興盛、如伴同一般文化施設之劃期的發展、所以各方面之需要、極有增加之表示、然而其主要材料、或雜木類、比較建築用材、提高幾分、因此但對於其出產地、双方加以傾向、此等材料之輸入總額、比去年仍見減少、即依稅關統計之數、如木、竹籐、棕草以及其他之製品、有如下之數
大同二年至三月約有一一四萬元
康德元年同期約有一五八萬元
康德二年同期約有一五六萬元
其作成品、輸入如小箱、鏡台等已有相當之數量、殆係滿人職工、在其本地加急所作者、極呈發達、從來亦未如本年、騰貴一成、無論新京或奉天之所製造者、其製造費、見有比州內品、加關稅運費總高有二成五分、前後總合起來、大連家具工場對此等之輸出製品、亦入於相當時期之模樣、如一般家具用品、其他絨氈類、窗簾或玻璃用品、均有相當製作、在去年特別引人注目、從來滿洲即使用外國品、近年來有日本製品來供給、比去年外國品之價格、無何大差、而日本製品漸有低落、乘其國產愛好之時潮盛興所以一般需用者、最爲歡迎云

商情

本埠特產

▲大豆(三日前場)(百斤鈔票價) 開盤 收盤
袋 四、四五〇 四、四二〇
六月 四、四二〇 四、四二〇
七月 四、四〇〇 四、四七〇
八月 四、五四〇 四、五三〇
九月 四、五〇〇 四、四九〇
十月 四、三六〇 四、三一〇

▲豆餅(一片鈔票價)
現貨 一、四五五 一、四五五
六月 — —
七月 一、四三〇 一、四三〇
八月 — —
九月 — —
十月 — —

▲豆油(一箱鈔票價)
現貨 一三、六〇 一三、六〇
六月 — —
七月 一三、七〇 一三、七〇
八月 一三、七〇 一三、七〇
九月 — —

▲高粮(百斤鈔票價)
現貨 三、八三〇 三、八三〇
六月 三、八二〇 三、七九〇
七月 三、八五〇 三、八二〇
八月 三、八二〇 三、七九〇
九月 三、六〇〇 三、六一〇
十月 三、三六〇 三、三一〇

▲大豆(三日後場)(百斤鈔票價) 開盤 收盤
袋 四、四〇〇 四、四五〇
六月 四、三九〇 四、四三〇
七月 四、四五〇 四、四九〇
八月 四、五〇〇 四、五六〇
九月 四、五〇〇 四、五三〇
十月 四、三六〇 四、三五〇

▲豆餅(一片鈔票價)
現貨 一、四三〇 一、四四〇
六月 一、四五〇 一、四五〇
七月 一、四一〇 一、四一〇
八月 一、四一〇 一、四三〇
九月 一、四四一 一、四四〇
十月 一、四四三 一、四四三

▲豆油(一箱鈔票價)
現貨 — —
六月 — —
七月 一三、六〇 一三、七〇
八月 一三、六〇 一三、六〇
九月 — —

▲高粮(百斤鈔票價)
現貨 三、七〇〇 三、八五〇
六月 — —
七月 三、七八〇 三、八五〇
八月 三、七九〇 三、八五〇
九月 三、八〇〇 三、八五〇
十月 三、六〇〇 三、六五〇
十月 三、三一〇 三、三九〇

本埠錢鈔

▲大連鈔票(三日前場)
現貨 一二八、七〇 一二八、二〇
成交額 一二八、九五 一〇〇萬
期貨 一二八、〇〇 一二八、一〇
成交額 一二八、七五 三二九萬
鈔兌金 八二、一〇 金兌洋
鈔兌洋 一〇五二〇
時 一三三四〇
現高 近高 遠高

▲大連鈔票(三日後場)
現貨 一二八、一五 一二七、七五
成交額 一二八、五五 二〇萬
期貨 一二八、四五 一二六、二〇
成交額 一二七、六五 二五七萬
鈔兌金 八二九五 金兌洋
鈔兌洋 一〇六〇〇
時 一三一〇〇

電報滙兌(三日)

倫敦銀塊 三三辨十四分三
同期市 三四辨士〇分〇
紐約銀塊 七四仙〇分〇
孟買銀塊 七九盧比六分二
美英滙兌 四弗九二仙四分一
美日滙兌 二九弗〇〇
美中滙兌 四二弗一二
英日匯兌 一志二片[illegible]

商品市場

▲匯豐掛牌(三日)
匯東 一元三角八
匯英 一先令八辨士一二五
匯美 四一弗二五〇
▲上海標金 開盤 七六五元二角 最高 七六九元〇角 最低 七六一元六角 收盤 七六五元〇角
▲上海滙兌 東 一四二元七五(賣) 一四三元三〇(買)
英 一先令八辨士一六五(賣) 一先令八辨士一二五(買)
美 四一弗三七五(賣) 四一弗四二七五(買)
▲神戶日美 (賣)二八弗八分七 (買)二九弗〇分〇
▲神戶日英 (賣)一志二片八分一 (買)一志二片六分三
▲印度棉花 一二〇〇、一〇 ...
奧奔爾 一三〇 盧比
四季布 一二六 盧比
哥姆拉 一三七 盧比
▲英中匯兌 一志八片四分三
英美匯兌 四弗九二仙八分一
英法匯兌 七四法郎六五
美鐵鑛股票 三一弗八分三
安那貢達股票 一四弗八分五
美棉 [illegible]

▲大阪三品(三日前場)(綿絲布一捆金票價) 前場開盤 後場收盤
六月 二〇七、一〇 二〇六、九〇
七月 二〇七、九〇 二〇七、三〇
八月 二〇七、八〇 二〇六、九〇
九月 二〇五、二〇 二〇五、四〇
十月 二〇三、五〇 二〇三、六〇
十一月 二〇三、〇〇 二〇一、九〇
十二月 二〇一、二〇 二〇一、五〇

▲大阪三品(三日後場)
六月 二〇六、〇〇 二〇五、三〇
七月 二〇五、六〇 二〇五、二〇
八月 二〇四、一〇 二〇四、〇〇
九月 二〇三、九〇 二〇三、四〇
十月 二〇二、一〇 二〇二、一〇
十一月 二〇一、九〇 二〇一、五〇
十二月 二〇〇、二〇 二〇〇、四〇

▲大阪綿花
▲大阪人絹 開盤 收盤
現貨 六一、二〇 六〇、〇〇
期貨 五九、三五 五九、二〇
現貨 六一、一〇 六〇、一〇
期貨 五九、一〇 五九、〇〇

▲東京人絹 開盤 收盤
六月 六四、〇〇 六三、八〇
七月 六四、二〇 六三、九〇
八月 六四、五〇 六四、三〇
九月 六四、一〇 六四、〇〇
十月 六四、八〇 六四、四〇

▲福井人絹 開盤 收盤
六月 六四、〇〇 六三、八〇
七月 六四、〇〇 六三、九〇
八月 六四、五〇 六三、八〇
九月 六四、五〇 六三、五〇
十月 六四、九〇 六四、八〇

▲大阪期米(一石)
開盤 現 二九、五九 中 二九、三五 期 二九、〇二
收盤 現 二九、六六 中 二九、四八 期 二九、二七
▲東京期米(一石)
開盤 現 二九、一五 中 二九、一四 期 二八、八八
收盤 現 二九、四五 [illegible]
▲仁川期米(一石)
開盤 現 二六、九五 中 二六、七五 期 二六、九七
收盤 現 二六、〇五 中 二七、九五 期 二六、四八

▲神戶豆餅 四、一六
▲大連股票 一七、一三 一七、一〇
▲同短期 一七、〇〇 一六、九〇
五品期 二〇、五〇 二〇、六〇
新鈔期 一三八、〇〇 一三六、三〇
東新期 一三七、〇〇 一三六、三〇
日產 七、七〇 七、七〇
朝新 三二、八〇 三二、七〇

▲橫濱生絲(三日) 前一節 前二節
六月 一二九〇 一二九〇
七月 一五〇〇 一五〇〇
八月 一五〇〇 一五〇〇
九月 一五九〇 一五九〇
十月 一五七〇 一五七〇
十一月 一五七〇 一五七〇
▲印度麻袋
鐵筋直檟 二四盧比二分一六
青筋直檟 二七盧比二分一
市滙兌行 七八盧比四分一

北地行市

▲奉天鈔票兌國幣(三日前場)
現貨 三三一、八〇
期貨 三三一、五〇 三三一、七〇
▲奉天國幣兌金票
現貨 一〇四、八〇
期貨 九五、四〇 九五、〇〇
▲奉天金票兌國幣 九五、〇〇
▲哈爾濱國幣兌金票 一〇四、二〇 九五、〇〇
▲新京國幣兌金票 一〇四、七〇
▲開原國幣兌金票 一〇四、五〇
▲公主嶺國幣兌金票

▲奉天鈔票兌國幣(三日後場)
現貨 三三三、〇〇 三三三、〇〇
期貨 三三一、七〇 三三一、八〇
▲奉天國幣兌金票
現貨 一〇四、〇〇 一〇四、七〇
期貨 三三一、九〇 三三一、七〇
▲奉天金票兌國幣 九五、一〇 九五、四〇
▲安東國幣兌金票 九五、四〇 九四、九〇
▲公主嶺國幣兌金票 一〇五、〇〇
▲哈爾濱國幣對金票
▲哈爾濱國幣對金票 一〇五、一〇 一〇四、七五
▲安東國幣兌金票 一〇四、三〇
現貨 一〇四、六〇
期貨 一三九、四〇
國幣兌大洋
台匯 一三九、〇〇

▲哈爾濱大豆(一甫特國幣價)
六月 一、九五〇
七月 一、九六〇
八月 一、九六〇
九月 一、九六〇
▲哈爾濱小麥(一甫特國幣價)
六月 一、三四〇
七月 一、三一〇
八月 一、三六五
九月 一、三六〇
▲新京大豆
六月 三、七〇 三、七〇
七月 三、八二〇 三、八二〇
八月 三、八〇〇 三、八〇〇
▲新京高粮
六月 三、一四〇 三、一三〇
七月 三、二〇 三、二〇

各地發送量

	大豆	高粮	雜豆	豆餅	粱	豆
▲開原	六車					
▲新京	五車	一二車	五車			
▲公主嶺	二八車	三車	二車			
▲四平街	一車	四車	九車			

臨淵羨魚不如退而結網

臨淵羨魚、魚不可得、羨亦何益、凡因皮病損其風姿而徒美慕他人之美者亦猶是耳然而人人均可保有固有之風姿若用如意膏除其皮患如面疹酒刺癬瘡癖腫或其他有損觀瞻之毛病廣東福旺連興號謝天賡君來書云「去春鄙人面生毒癖大碍觀瞻不惟斯文喪盡而且痛癢非常迭經治療俱無效驗自以爲此種惡疾無法治療突幸後憶及如意膏效如桴鼓乃試擦之毒癖漸瘥續擦不久即告全愈鄙人今日得能恢復昔日容顏者悉出自如意膏所賜也」

如意膏係最新醫藥科學產品統治濕疹疥癬髮爛腿瘡瘍潤破灼傷燙傷跌損蟲螫抓傷擦傷面疹酒刺膿疱癬腫等各大藥房均有出售或向上海江西路四五一號韋廉士醫生藥局函購每盒七角六盒三元五角郵力不取

奉送 甕來蘇草
男子五淋白濁 女子赤白帶下的

男子五淋白濁、女子赤白帶下、倘或頑忽不治、不但身體虛弱、乃之嗣猶爲堪虞、市下療治淋症白帶之藥物甚多惟藥性劇烈者、服之則有倒提內蘊之虞、後患更不堪設想、「來蘇草」乃婆羅洲特產、藥性純淨和平、治淋治帶確有特殊功效、本園種植以來、遠近患者爭相索服、無不立愈、曾奉內務部暨奉天市政化驗、認爲確有奇效給證明書、惟近年來索者日多、不得不酌收藥本、每一服大洋七角、剪報來購買一送一、外埠郵費加一、服者希速服用、倘能延年益壽、外埠寄遞上海春陣藥草植物園啓△滿洲總代理處、大連奉天華門外路北眞正香村滿洲電話三七四七號、代理 西崗子德記全棧大藥房

函授面授 催眠術 保證成功

本會創辦催眠術業二十餘年函授成功者五萬人面授畢業者四千衆治愈各種難症惡癖不可勝數成績昭彰在人耳目現在募學員不論函授面授秘訣一律公開備有詳細說明書函索請附(郵票八分)(不論何國)寄大連市小崗子富久百十番地 民順飯店內于延興電話三三四九一番
上海愚園路中國精神研究會 會長鮑方洲啓

庚午醫院
住院隨意病室完備
內科 外科 花柳科 ◎婦人小兒科 ◎耳鼻咽喉科
戒煙 家庭戒法 住院戒法 百病不犯 安全戒除
▲院址奉天大西關大街路南

大連汽船出帆
▲青島丸 ●開往青島上海 六月四日
▲大連丸 六月七日
▲奉天丸 六月九日
▲長平丸 ●開往天津(塘沽島) 六月五日
▲天津丸 六月七日
▲天潮丸 六月八日
▲龍平丸 ●開往龍口 六月三日
▲山東丸 ●開往營口 六月八日
▲山西丸 六月十八日
▲山西丸 ●開往基隆高雄 六月五日
▲河北丸 六月十六日
▲河南丸 ●開往敦賀新潟伏木 六月九日
▲河南丸 六月三十日
▲遼河丸 ●開往北鮮 六月十九日
▲濟通丸 ●開往壺蘆島 六月四日
▲日東丸 ●開往鎮南浦 六月十四日
▲天潮丸 ●開往安東 六月四日
專屬貨客經理店 永和公司
阪神航路 澤山兄弟商會
台灣航路 敷島町丸二商會
乘船切符發賣所 大連伊勢町 ジャパンツーリストビュロ

阿波共同汽船出帆
▲三十六共同丸 ●開往芝罘威海衛仁川 六月七日
▲十八兵同丸 ●開往芝罘 六月五日
▲早隆號 ●開往芝罘威海青島 六月四日

大阪商船出帆
▲特克馬丸 ●開往門司神戶(大阪) 六月四日
▲烏斯利丸 六月五日
▲亞米利加丸 六月六日
▲吉林丸 六月七日
▲扶桑丸 六月九日
▲西亞得爾丸 六月十日
▲烏拉爾丸 六月十一日
▲哈爾濱丸 六月十二日
▲熱河丸 六月十三日
▲貝加爾丸 六月十五日
▲志摩丸 ●開往天津 六月十日
▲朝熊丸 六月十八日
▲日東丸 六月廿六日
▲日東丸 ●開往橫濱 六月七日
▲志摩丸 六月十五日
▲朝熊丸 六月廿三日
▲山陽丸 ●開往紐育 六月五日
▲大華丸 ●開往基隆高雄 六月六日
▲中華丸 六月十八日

日清汽船出帆
●開往青上廈香廣
▲唐山丸 六月六日
▲廬山丸 六月十八日
▲嵩山丸 六月廿六日
▲華山丸 七月三日

政記輪船出帆
▲公利號 ●開往威海衛 六月六日
▲永利號 ●開往芝罘 六月六日
▲有利號 ●開往龍口 六月六日

三惠通行出帆
▲利通號 ●開往仁、芝、威 六月十四日
▲照國丸 ●開往門宇尾今 六月十四日
▲昌平九六 ●開往芝罘 六月七日